



BAB I

PENDAHULUAN

1.1. LATAR BELAKANG

Dalam Pembukaan Undang-Undang Dasar (UUD) 1945 telah ditegaskan bahwa salah satu tujuan nasional Indonesia adalah untuk mencerdaskan kehidupan bangsa. Sarana efektif untuk meningkatkan kecerdasan warga negara dalam menguasai ilmu pengetahuan dan teknologi dengan menjunjung tinggi nilai-nilai agama dan persatuan bangsa untuk kesejahteraan umat manusia adalah melalui Pendidikan yang merata dan bermutu.

Dinas Pendidikan Kabupaten Berau selaku pengemban kewenangan pemerintah daerah dalam melaksanakan desentralisasi di bidang pendidikan menganggap bahwa sebuah perencanaan yang baik dapat mewujudkan pembangunan pendidikan di Kabupaten Berau tercinta ini. Oleh karena itu Dinas Pendidikan Kabupaten Berau kemudian menyusun rencana strategis (Renstra) Pembangunan Pendidikan Kabupaten Berau Tahun 2016-2021.

Renstra Dinas Pendidikan Kabupaten Berau tahun 2016-2021 merupakan penjabaran Rencana Pembangunan Jangka Menengah Daerah (RPJMD) Kabupaten Berau tahun 2016-2021 dengan memperhatikan Peraturan Menteri Dalam Negeri Nomor 86 Tahun 2017, serta Renstra Kementerian Pendidikan dan Kebudayaan tahun 2016-2021. Renstra ini akan dijadikan pedoman bagi semua pihak dari berbagai tingkatan pengelola pendidikan mulai dari Pemerintah Kabupaten Berau, kecamatan, kelurahan, masyarakat, dan satuan-satuan pendidikan lainnya, serta para *stakeholders* dalam menyusun perencanaan dan pelaksanaan program-program pembangunan pendidikan, yang di dalam pelaksanaannya, program dan kegiatan yang telah tertuang di dalam Renstra tersebut dituangkan kembali kedalam Rencana Kerja (Renja) yang dibuat tiap tahunnya, untuk mempermudah pelaksanaannya dan melakukan evaluasi



capaiannya.

Dalam RPJMD Kabupaten Berau tahun 2016-2021 diamanatkan pernyataan visi Kabupaten Berau terpilih untuk lima tahun ke depan, yaitu: **“Bersama Bangun Berau : Sejahtera, Unggul, Berdaya Saing.”** Maka rumusan visi Dinas Pendidikan berbunyi sebagai berikut “ **Terwujudnya Pendidikan Yang Interaktif, Berkeadilan, Berkualitas Yang Berlandaskan Akhlak Mulia Dan Merata (INTAN PERMATA)**”. Sedangkan empat butir kalimat misi untuk mewujudkan visi RPJMD Kabupaten Berau Tahun 2016-2021 tersebut, yaitu :

1. Misi Pertama: Membangun dan meningkatkan sarana dan prasarana publik yang berkualitas, adil, berkelanjutan dan berwawasan lingkungan
2. Misi Kedua: Meningkatkan taraf hidup masyarakat dengan memanfaatkan potensi sumber daya alam, memberdayakan usaha ekonomi kecil menengah yang berbasis kerakyatan, dan perluasan lapangan kerja termasuk pengembangan ekonomi kreatif berbasis pariwisata dan kearifan lokal
3. Misi Ketiga: Mewujudkan masyarakat yang cerdas, sehat, sejahtera, bermartabat dan berdaya saing tinggi
4. Misi Keempat: Menciptakan tata pemerintahan yang bersih, berwibawa, transparan dan akuntabel.

Untuk Dinas Pendidikan sendiri lebih terfokus pada misi ketiga, yaitu Mewujudkan masyarakat yang cerdas, sehat, sejahtera, bermartabat dan berdaya saing tinggi. Misi ini memprioritaskan pada peningkatan kualitas pendidikan Kabupaten Berau. Pendidikan yang berkualitas, murah dan terjangkau oleh semua kalangan menjadi target dalam misi ini. Melalui misi ini, diharapkan mampu diwujudkan iklim dan sistem pendidikan yang demokratis dan bermutu guna memperteguh akhlak mulia, kreatif, inovatif, berwawasan kebangsaan, cerdas, sehat, disiplin dan bertanggung jawab, berketrampilan serta menguasai ilmu pengetahuan dan teknologi dalam rangka mengembangkan kualitas masyarakat



Kabupaten Berau. Dengan demikian akan terwujud masyarakat yang berkualitas dan serta menghasilkan *outcome* yang mampu bersaing dalam menghadapi globalisasi.

Misi ini juga diarahkan untuk peningkatan kualitas lingkungan sehat dan perilaku hidup bersih dan sehat serta mendorong pemberdayaan masyarakat yang dimulai dari lingkup masyarakat terkecil yakni keluarga. Dengan suasana dan kondisi keluarga yang sehat, produktivitas masyarakat di segala bidang akan meningkat.

Untuk dapat disebut sebagai daerah yang bermartabat, maka harus diwujudkan Kabupaten Berau yang aman, tertib, bersih, dan asri, dimana masyarakat Kabupaten Berau adalah masyarakat yang mandiri, makmur, sejahtera, terdidik dan berbudaya, serta memiliki nilai religiusitas yang tinggi dilandasi dengan sikap toleransi terhadap perbedaan-perbedaan yang ada di tengah-tengah masyarakat, dengan Pemerintah Kabupaten Berau yang bersih dari KKN dan sungguh-sungguh melayani masyarakat. Sehingga, Kabupaten Berau secara umum akan memiliki keunggulan-keunggulan dan berdaya saing tinggi. Adapun Misi Untuk mewujudkan visi pendidikan dan misi ketiga RPJMD Kabupaten Berau tersebut Dinas Pendidikan Kabupaten Berau telah menetapkan 5 (Lima) misi Dinas pendidikan yang tertuang adalah sebagai berikut :

1. Memperkuat tata kelola manajemen pendidikan ;
2. Mengupayakan perluasan dan pemerataan kesempatan memperoleh pendidikan yang bermutu bagi masyarakat Kab. Berau ;
3. Meningkatkan kesiapan masukan dan kualitas proses pendidikan untuk mengoptimalkan pembentukan kepribadian yang berakhlak mulia dan bermoral ;
4. Mewujudkan jenjang pendidikan dasar dan menengah memenuhi SNP (Standar Nasional Pendidikan) ;
5. Mewujudkan peran serta masyarakat dalam Pembangunan Pendidikan ;

Dinas Pendidikan Kabupaten Berau sebagai pengemban tugas dan kewenangan pemerintah daerah di bidang pendidikan memiliki kewajiban untuk mewujudkan visi dan misi pembangunan tersebut. Perspektif ke depan pembangunan pendidikan tidak ditujukan untuk mengembangkan aspek



intelektual saja, melainkan juga pembentukan dan pengembangan karakter, watak, moral, etika, sosial budaya, prilaku, bahkan kebugaran fisik peserta didik dan kemandirian agar dapat tumbuh wajar sehat dan harmonis. Dengan kata lain, pendidikan bertujuan membangun dan menciptakan insan yang cerdas dan berakhlak mulia, yakni manusia yang sehat baik jasmani maupun rohani.

Dalam kaitannya dengan pelaksanaan kebijakan desentralisasi pendidikan, Renstra Dinas Pendidikan Kabupaten Berau 2016-2021 merupakan pedoman penyusunan rencana strategis dan operasional bagi Kepala Dinas Pendidikan dalam menyusun dan melaksanakan kebijakan operasional secara efektif berdasarkan urusan wajib, urusan pilihan, dan sumberdaya pendukung yang tersedia. Implikasinya, pengelolaan pelayanan pendidikan perlu memperkuat mekanisme partisipasi dan akuntabilitas publik disetiap tingkatan manajemen.

Dengan perencanaan strategis yang konsisten, prinsip desentralisasi dan otonomi di bidang pendidikan akan menciptakan rasa kepemilikan (*ownership*) dan pemahaman yang optimal atas peran masing-masing *stakeholders* dalam pelayanan pendidikan yang efektif bagi masyarakat. Dinas Pendidikan Kabupaten Berau perlu memperjelas dan memperkuat fungsi-fungsi barunya dalam pelayanan pendidikan, seperti penetapan kebijakan di bidang pendidikan, standarisasi pelayanan minimal bidang pendidikan, pengendalian dan penjaminan mutu berdasarkan penilaian kinerja, serta harmonisasi dan perlunya koordinasi sesuai delegasi fungsi, urusan, dan tanggung jawab dari masing-masing pelaksana teknis, satuan pendidikan, para *stakeholders*, dan masyarakat.

1.2. LANDASAN HUKUM

Penyusunan Rencana Strategis (Renstra) Dinas Pendidikan Kabupaten Berau Tahun 2016-2021 dilakukan dengan berlandaskan kepada beberapa ketentuan hukum dan peraturan sebagai berikut:

1. Undang-Undang Nomor 20 Tahun 2003, tentang Sistem Pendidikan Nasional ;



2. Undang-Undang Nomor 25 Tahun 2004 tentang Sistem Perencanaan Pembangunan Nasional (Lembaran Negara Tahun 2004 Nomor 164, Tambahan Lembaran Negara Nomor 4421) ;
3. Undang-Undang Nomor 32 Tahun 2004 tentang Pemerintahan Daerah (Lembaran Negara Tahun 2004 Nomor 125, Tambahan Lembaran Negara Nomor 4437) sebagaimana telah diubah beberapa kali, terakhir dengan Undang-Undang Nomor 12 Tahun 2008 tentang Perubahan Kedua atas Undang-Undang Nomor 32 Tahun 2004 tentang Pemerintahan Daerah (Lembaran Negara Tahun 2008 Nomor 59, Tambahan Lembaran Negara Nomor 4844) ;
4. Undang-Undang Nomor 33 Tahun 2004 tentang Perimbangan Keuangan antara Pemerintah Pusat dan Pemerintah Daerah (Lembaran Negara Tahun 2004 Nomor 126, Tambahan Lembaran Negara Nomor 4438) ;
5. Undang-undang Nomor 23 tahun 2014 tentang Pemerintahan Daerah;
6. Peraturan Menteri Dalam Negeri Nomor 13 Tahun 2006 tentang Pedoman Pengelolaan Keuangan Daerah sebagaimana telah diubah dengan Peraturan Menteri Dalam Negeri Nomor 59 Tahun 2007 tentang Perubahan atas Peraturan Menteri Dalam Negeri Nomor 13 Tahun 2006 tentang Pedoman Pengelolaan Keuangan Daerah ;
7. Undang-Undang Nomor 17 Tahun 2007 tentang Rencana Pembangunan Jangka Panjang Nasional Tahun 2005 – 2025 (Lembaran Negara Tahun 2007 Nomor 32, Tambahan Lembaran Negara Nomor 4700) ;
8. Undang-Undang Nomor 26 Tahun 2007 tentang Penataan Ruang (Lembaran Negara Tahun 2007 Nomor 68, Tambahan Lembaran Negara Nomor 4725) ;
9. Peraturan Pemerintah Nomor 38 Tahun 2007 tentang Pembagian Urusan Pemerintah antara Pemerintah, Pemerintahan Daerah Provinsi dan Pemerintah Daerah Kabupaten/Kota (Lembaran Negara Tahun 2007 Nomor 82, Tambahan Lembaran Negara Nomor 4737) ;
10. Peraturan Pemerintah Nomor 41 Tahun 2007 tentang Organisasi Perangkat Daerah (Lembaran Negara Tahun 2007 Nomor 89, Tambahan Lembaran Negara Nomor 4741) ;



11. Peraturan Pemerintah Nomor 6 Tahun 2008 tentang Pedoman Evaluasi Penyelenggaraan Pemerintah Daerah (Lembaran Negara Tahun 2008 Nomor 19, Tambahan Lembaran Negara Nomor 4815) ;
12. Peraturan Pemerintah Nomor 7 Tahun 2008 tentang Dekonsentrasi dan Tugas Pembantuan (Lembaran Negara Tahun 2008 Nomor 9, Tambahan Lembaran Negara Nomor 4816) ;
13. Peraturan Pemerintah Nomor 8 Tahun 2008 tentang Tata Cara Penyusunan, Pengendalian dan Evaluasi Pelaksanaan Rencana Pembangunan Daerah (Lembaran Negara Tahun 2008 Nomor 21, Tambahan Lembaran Negara Nomor 4817) ;
14. Peraturan Pemerintah Nomor 26 Tahun 2008 tentang Rencana Tata Ruang Wilayah Nasional (Lembaran Negara Tahun 2008 Nomor 48, Tambahan Lembaran Negara Nomor 4725) ;
15. Peraturan Pemerintah Nomor 18 tahun 2016 tentang Perangkat Daerah
16. Peraturan Menteri Dalam Negeri Nomor 54 Tahun 2010 tentang Pelaksanaan PP nomor 8 Tahun 2008, tentang tahapan, tatacara penyusunan, pengendalian, dan evaluasi pelaksanaan rencana pembangunan daerah.
17. Peraturan Menteri Dalam Negeri (PERMENDAGRI) No. 86 Tahun 2017 Tentang Perencanaan , Pengendalian dan Evaluasi Pembangunan Daerah , Tata Cara Evaluasi Rancangan Peraturan Daerah Tentang Rencana Pembangunan Jangka Panjang Daerah Dan Rencana Pembangunan Jangka Menengah Daerah, Serta Tata Cara Perubahan Rencana Pembangunan Jangka Panjang Daerah, Rencana Pembangunan Jangka Menengah Daerah, Dan Rencana Kerja Pemerintah .
18. Rencana Strategis Kementerian Pendidikan Nasional Tahun 2010-2014;
19. Peraturan Daerah Kabupaten Berau Tahun 2016 tentang Rencana Pembangunan Jangka Menengah Daerah (RPJMD) Kabupaten Berau 2016-2021 (Masih dalam bentuk draft) ;

1.3. MAKSUD DAN TUJUAN

Maksud dari penyusunan Rencana Strategis (Renstra) Dinas Pendidikan



Kabupaten Berau adalah:

1. Memberikan arah pembangunan pendidikan Kabupaten Berau ;
2. Tersedianya dokumen publik yang menjadi pedoman bagi birokrat pendidikan dalam menyusun rencana kerja tahunan Organisasi Perangkat Daerah (OPD) ;
3. Landasan bagi para pengelola satuan pendidikan dalam menyusun program jangka menengah dan tahunan pada satuan pendidikan ;
4. Menetapkan skala prioritas yang dapat menjadi bagi semua *stakeholders* dalam mengembangkan pendidikan.

Sedangkan tujuan penyusunan Rencana Strategis (Renstra) Dinas Pendidikan Kabupaten Berau adalah :

1. Mengidentifikasi dan menganalisis berbagai sumber daya pendidikan seperti potensi peserta didik, sarana dan prasarana pendidikan, tenaga pendidikan dan kependidikan, pembiayaan pendidikan, perangkat kurikulum, partisipasi masyarakat, dan regulasi pendidikan ;
2. Menetapkan visi, misi, strategi dan kebijakan pendidikan 5 (lima) tahun ke depan ;
3. Menyajikan matriks indikasi rencana program kegiatan prioritas untuk di jabarkan dalam rencana kerja tahunan.

1.4. SISTEMATIKA PENULISAN

Sistematika penulisan Rencana Strategis Dinas Pendidikan 2016 – 2021 sebagaimana diatur dalam Peraturan menteri Dalam Negeri terdiri dari 7 Bab. Uraian pembahasan Per Bab diuraikan sebagai berikut:

BAB I PENDAHULUAN

- 1.1. Latar Belakang
- 1.2. Landasan Hukum
- 1.3. Maksud dan Tujuan



1.4. Sistematika Penulisan

BAB II GAMBARAN PELAYANAN PERANGKAT DAERAH

- 2.1. Tugas, Fungsi dan Struktur Organisasi
- 2.2. Sumber Daya SKPD
- 2.3. Kinerja Pelayanan SKPD
- 2.4. Tantangan Dan Peluang Pengembangan SKPD

BAB III PERMASALAHAN DAN ISU-ISU STRATEGIS PERANGKAT DAERAH

- 3.1. Identifikasi permasalahan berdasarkan tugas dan fungsi pelayanan SKPD
- 3.2. Telaahan visi, misi dan program kepala daerah dan wakil terpilih
- 3.3. Telaahan Renstra Kementerian/Lembaga dan Renstra Dinas terkait Provinsi terhadap Renstra SKPD
- 3.4. Telaahan rencana tata ruang wilayah dan kajian lingkungan hidup strategis
- 3.5. Penentuan isu-isu strategis

BAB IV TUJUAN DAN SASARAN

- 4.1. Tujuan
- 4.2. Sasaran Strategis Jangka Menengah SKPD

BAB V STRATEGI DAN ARAH KEBIJAKAN

- 5.1. Strategi
- 5.2. Arah Kebijakan

BAB VI RENCANA PROGRAM DAN KEGIATAN SERTA PENDANAAN INDIKATIF



BAB VII KINERJA PENYELENGGARAAN BIDANG URUSAN

BAB VIII PENUTUP



BAB II

GAMBARAN UMUM PERANGKAT DAERAH

2.1. TUGAS, FUNGSI DAN STRUKTUR ORGANISASI

Berdasarkan Peraturan Bupati Berau nomor 14 Tahun 2009 tentang Rincian Tugas Pokok, Fungsi dan Struktur Organisasi Dinas Pendidikan Kabupaten Berau, Dinas Pendidikan Kabupaten Berau mempunyai tugas melaksanakan urusan pemerintahan di bidang pendidikan berdasarkan azas otonomi dan tugas pembantuan dimana dalam melaksanakan tugas tersebut Dinas Pendidikan Kabupaten Berau menyelenggarakan fungsi :

1. Perumusan kebijakan teknis dibidang pendidikan ;
2. Penyelenggaraan urusan pemerintahan serta pelayanan umum dibidang pendidikan ;
3. Pembinaan dan pelaksanaan tugas dibidang pendidikan ;
4. Penyelenggaraan urusan kesekretariatan ;
5. Pelaksanaan UPTD ;
6. Pembinaan kelompok jabatan fungsional ;
7. Pelaksanaan tugas lain yang diberikan oleh Kepala Daerah sesuai dengan tugas dan fungsinya.

Dalam rangka penyelenggaraan Pemerintahan, Pembangunan dan Pelayanan Masyarakat, Dinas Pendidikan Kabupaten Berau ditunjang dengan rincian struktur organisasi berdasarkan Peraturan Bupati Berau Nomor 14 tahun 2009 sebagai berikut :

1. Kepala Dinas ;
2. Sekretariat, membawahi :
 - a. Sub Bagian Penyusunan Program ;
 - b. Sub Bagian Umum dan Kepegawaian ;
 - c. Sub Bagian Keuangan.
3. Bidang Pembinaan Sekolah Dasar, membawahi :
 - a. Seksi Pembinaan dan kelembagaan;
 - b. Seksi Kesiswaan dan Kreatifitas;



- c. Seksi Sarana dan Prasarana.
- 4. Bidang Pembinaan SMP, membawahi :
 - a. Seksi Pembinaan dan kelembagaan;
 - b. Seksi Kesiswaan dan Kreativitas;
 - c. Seksi Sarana dan Prasarana..
- a. Bidang Pembinaan Pendidik dan Tenaga Kependidikan, membawahi :
 - a. Seksi Pendidik dan Tenaga Kependidikan SD ;
 - b. Seksi Pendidik dan Tenaga Kependidikan SMP ;
 - c. Seksi Pendidik dan Tenaga Kependidikan PAUD.
- b. Bidang Pendidikan Luar Sekolah, PAUD dan Bahasa dan sastra, membawahi :
 - a. Seksi Pendidikan Luar Sekolah ;
 - b. Seksi Pendidikan anak Usia Dini dan bahasa dan sastra;
 - c. Seksi sarana dan prasarana.
- c. UPTD ;
- d. Kelompok Jabatan Fungsional.

Untuk lebih jelasnya berikut ini bagan Struktur Organisasi Satuan Kerja Perangkat Daerah (SKPD) Dinas Pendidikan Kabupaten Berau :



Gambar 1
Struktur Organisasi
Dinas Pendidikan Kabupaten Berau

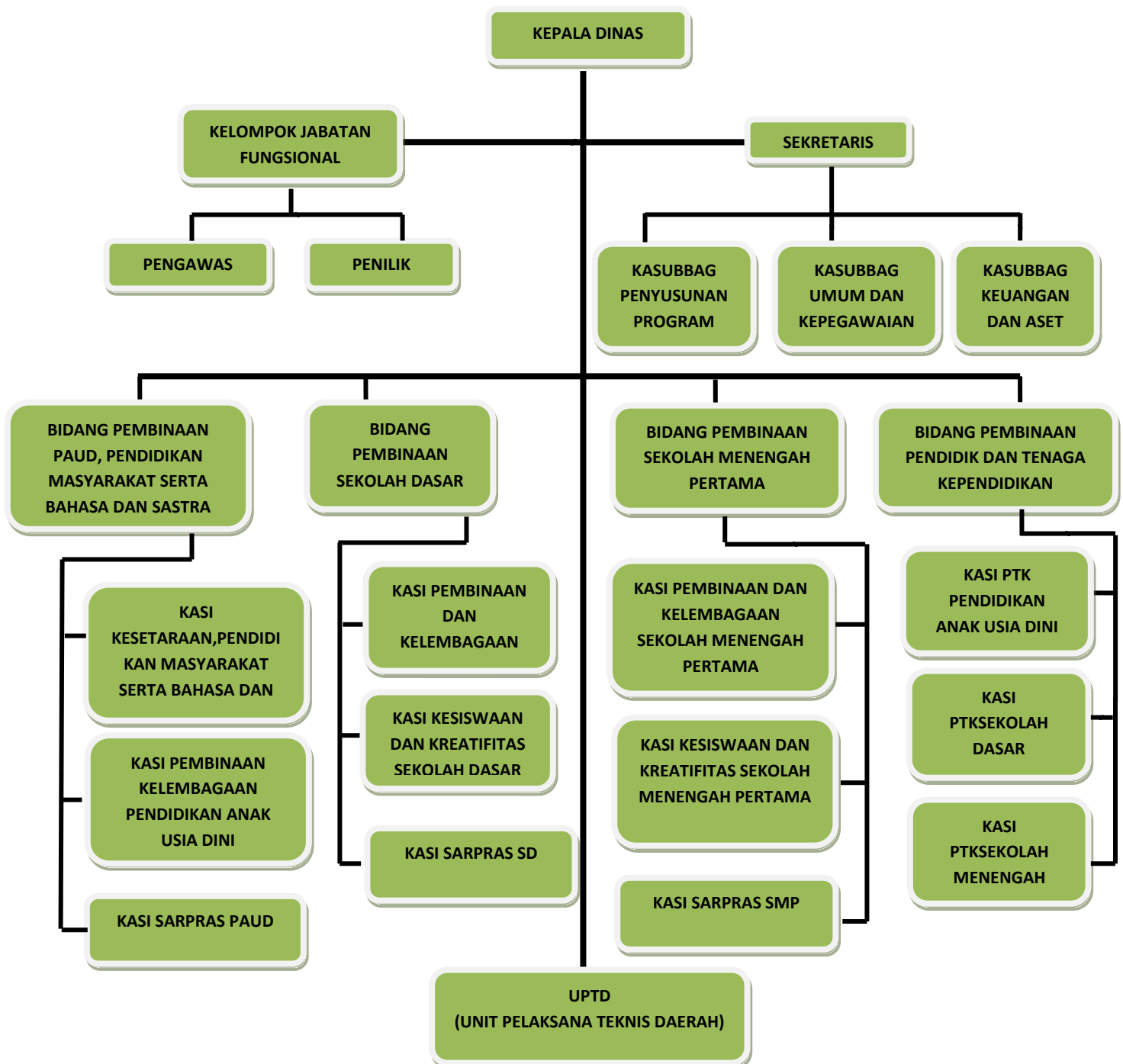



Penjabaran serta penjelasan lebih detail mengenai rincian struktur organisasi berdasarkan Peraturan Bupati Berau Nomor 14 tahun 2009 terlampir.

2.2. SUMBER DAYA SKPD

2.2.1. SUMBER DAYA MANUSIA

Dinas Pendidikan Kabupaten Berau per 31 Desember 2015 memiliki Sumber Daya Manusia sebanyak 9.615 Komposisi pegawai Dinas Pendidikan Kabupaten Berau beserta Unit Pelaksana Teknis Daerah menurut kualifikasi, pangkat, golongan, jabatan dapat dilihat pada tabel-tabel berikut :

No	Kualifikasi Pendidikan	Jumlah
1	Sekolah Dasar (SD)	64
2	Sekolah Lanjutan Tk. Pertama (SLTP)	105
3	Sekolah Lanjutan Tk. Atas (SLTA)	2.419
4	Diploma Satu (D-1)	47
5	Diploma Satu (D-2)	263
6	Diploma Tiga (D-3)	118
7	Diploma Empat (D-4)	3.268
8	Sarjana (S-1)	3.208
9	Pasca Sarjana (S-2)	120
10	Doktor (S-3)	3
Jumlah		9.615

Sumber Data : Dinas Pendidikan Kab. Berau

Tabel 2.1
Komposisi Pegawai menurut kualifikasi Pendidikan

No	Golongan	Jumlah
1	Golongan I	22
2	Golongan II	574
3	Golongan III	1.658
4	Golongan IV	748
Jumlah		3.002

Sumber Data : Dinas Pendidikan Kab. Berau

Tabel 2.2
Komposisi Pegawai menurut Golongan



No	Struktural dan Fungsional	Jumlah
1	Eselon II B	1
2	Eselon III A	1
3	Eselon III B	4
4	Eselon IV A	15
Jumlah		21

Sumber Data : Dinas Pendidikan Kab. Berau

Tabel 2.3
Komposisi Pegawai menurut Golongan

2.2.2. SARANA DAN PRASARANA

Untuk menunjang kegiatan pelaksanaan tugas pokok dan fungsinya, Dinas Pendidikan Kabupaten Berau dilengkapi dengan sarana dan prasarana berupa tanah seluas 7.869 m² terletak di Jl. Dr. Murjani 1 Tanjung Redeb 77311. Sarana dan prasarana Dinas Pendidikan Meliputi kendaraan dinas berupa kendaraan roda empat sebanyak 16 unit dan kendaraan roda dua sebanyak 65 unit, inventaris berupa AC sebanyak 43 unit, mesin ketik Elektrik sebanyak 4 unit, lemari besi sebanyak 1 unit, mesin foto copy 2 unit, rak kayu sebanyak 2 unit, filing besi/kayu sebanyak 23 unit, brankas sebanyak 7 unit, lemari kaca sebanyak 5 unit, lemari kayu sebanyak 8 unit, lemari buku sebanyak 1 unit, overhead / proyektor sebanyak 9 unit, Papan Pengumuman sebanyak 1 unit, meja kerja sebanyak 49 unit, meja rapat sebanyak 1 unit, kursi putar sebanyak 39 unit, UPS sebanyak 9 unit, meja panjang sebanyak 15 unit, kursi kerja sebanyak 7 unit, kursi tamu sebanyak 1 unit, personal komputer sebanyak 31 unit, lemari arsip dinamis sebanyak 15 unit, lemari arsip sebanyak 20 unit, audio tape recorder sebanyak 1 unit, telepon PABX sebanyak 15 unit, Fax sebanyak 2 unit, kursi besi sebanyak 109 unit, kursi kayu sebanyak 21 unit, kursi plastik sebanyak 1 unit, laptop sebanyak 18 unit, printer sebanyak 22 unit, meja kerja pejabat eselon IV sebanyak 5 unit, kursi kerja pejabat eselon IV sebanyak 4 unit, meja kerja non struktural sebanyak 98 unit, kursi kerja non struktural sebanyak 62 unit, rak bilangan 3 ruangan sebanyak 4 unit, rak besi/metal sebanyak 1 unit, router sebanyak 5 unit, peralatan jaringan sebanyak 1 unit, antena grid 9 unit, mesin kalkuator sebanyak 5 unit, TV sebanyak 3 unit, Zice sebanyak 1 unit,



bangku tungku sebanyak 2 unit, jam mekanis sebanyak 1 unit, gorden sebanyak 11 set, GPS sebanyak 2 unit, sound system sebanyak 2 unit dan fasilitas lainnya. Kondisi sarana dan prasarana tersebut sebagian dalam keadaan baik dan sebagian lagi dalam keadaan kurang baik, diharapkan semuanya dapat dimanfaatkan secara optimal.

Dalam kurun waktu tahun 2010-2015 telah dilakukan berbagai upaya dalam rangka meningkatkan indikator pendidikan di Kabupaten Berau yaitu peningkatan dalam hal kualitas pendidikan yang meliputi peserta didik, sarana-prasarana, pendidik dan tenaga kependidikan. Dalam hal kualitas peserta didik, dapat dilihat dari Angka Kelulusan yang memuaskan untuk Sekolah Dasar yang mencapai 100%, untuk SMP 99,94% dan SMA mencapai 99,91% dan semakin menurunnya jumlah anak yang putus sekolah serta Angka Partisipasi Murni (APM) Kabupaten Berau yang termasuk dalam kategori baik yakni 88,34% , untuk pendidikan setara SMP mencapai lebih dari 61,63% pada 2015. Prestasi peserta didik di Kabupaten Beraupun pantas diperhitungkan dengan adanya peserta didik yang menjuarai berbagai kejuaraan di tingkat Kota, Nasional dan Internasional. Dalam hal kualitas sarana dan prasarana pendidikan Dinas Pendidikan Kabupaten Berau juga semakin giat untuk membenahinya, dapat dilihat dari jumlah sekolah yang bertambah, ruang kelas baru yang bertambah dan tingkat kerusakan sarana-prasarana tersebut yang semakin menurun. Jika dilihat dalam hal pendidik dan tenaga kependidikan di Kabupaten Berau juga semakin baik dengan banyaknya diadakan pelatihan beragam materi yang menyangkut berbagai hal tentang bagaimana cara mendidik yang baik dan sesuai dengan standar nasional pendidikan.



NO	IKK	CAPAIAN KINERJA TAHUN 2014 (%)	CAPAIAN KINERJA TAHUN 2015 (%)	TARGET					
				2016	2017	2018	2019	2020	2021
1	Pendidikan Anak Usia Dini (PAUD)	73	75,62	80	85	90	95	100	100
2	Penduduk Yang berusia >15 Tahun Melek Huruf (Tidak Buta Aksara)	99,65	99,25	99,50	99,75	100	100	100	100
3	Angka Partisipasi Murni (APM) SD/MI/Paket A	91,56	88,34	89,93	90	93	95	98	100
4	Angka Partisipasi Murni (APM) SMP/MTs/Paket B	65,86	61,63	62	63	65	70	75	80
6	Angka Putus Sekolah (APS)SD/MI	0,14	0,08	0,07	0,06	0,05	0,04	0,02	0,01
7	Angka Putus Sekolah (APS)SMP/MTs	0,16	0,17	0,14	0,10	0,08	0,05	0,03	0,01
8	Angka Kelulusan (AL) SD/MI	100	99,70	99,79	99,87	99,93	100	100	100
9	Angka Kelulusan (AL) SMP/MTs	99,90	101,32	100	100	100	100	100	100
10	Angka Melanjutkan (AM) Dari SD/MI Ke SMP/MTs	94,55	95,91	96,24	97,58	98,37	99,95	100	100
11	Angka Melanjutkan (AM) Dari SMP/MTs ke SMA/SMK/MA	96,93	98,10	99,75	99,99	100	100	100	100
12	Guru Yang Memenuhi Kualifikasi S1/D-IV	68,67	72,80	75,00	80,00	85,00	95,00	100	100

Sumber Data : Penyusunan Program, Dinas Pendidikan Kab. Berau

Tabel 2.4
Capaian Kinerja Dinas Pendidikan Kab. berau

2.3. TANTANGAN DAN PELUANG PELAYANAN DINAS PENDIDIKAN

Dalam melaksanakan pelayanan pendidikan dan dalam upaya meningkatkan mutu pendidikan secara menyeluruh diperlukan analisis faktor



internal pendidikan untuk mengetahui kekuatan dan kelemahan, dan analisis terhadap faktor eksternal yang menghasilkan peluang yang dapat diraih dan ancaman yang harus dihadapi serta diantisipasi. Hasil analisis tersebut digunakan untuk menyusun strategi memanfaatkan kekuatan untuk meraih peluang, strategi meminimalisasi kelemahan atau memperbaiki kelemahan untuk meraih peluang, strategi menggunakan kekuatan untuk mengatasi dan mengantisipasi ancaman, dan strategi meminimalisasi kelemahan untuk mengantisipasi ancaman yang dapat ditempuh untuk mengatasi segala permasalahan yang ada. Hasil analisis kekuatan, kelemahan, peluang, dan ancaman (SWOT) pendidikan Kabupaten Berau dapat dijabarkan sebagai berikut :

a. Faktor Internal

1. Kekuatan (Strength)

Faktor internal yang menjadi kekuatan pendidikan Kabupaten Berau antara lain :

1. Animo masyarakat terhadap Pendidikan Informal , Formal dan Non Formal semakin meningkat.
2. Banyak bermunculan lembaga-lembaga PAUD yang didirikan oleh masyarakat.
3. Capaian APK/APM Jenjang SD/MI/Paket A berdasarkan hasil evaluasi sudah diatas rata-rata capaian nasional dan provinsi.
4. Lulusan SD/ sederajat, SMP/ sederajat, SMA/ sederajat dari tahun-ketahun semakin meningkat.
5. Penduduk melek aksara sudah mencapai angka 99,25%;
6. Adanya peningkatan kualifikasi akademik PTK, baik pada jenjang PAUD, Dikdas, maupun Dikmen.

2. Kelemahan (Weakness)

1. Tingkat capaian APK PAUD, berdasarkan hasil evaluasi internal masih dibawah capaian rata-rata nasional dan provinsi.
2. Kepastian dalam memperoleh pendidikan dasar yang berkualitas belum dapat diwujudkan sepenuhnya sehingga tujuan dari MDGs pun belum bisa tercapai.



3. Ketersediaan, keterjangkauan dan kualitas pendidikan masih belum maksimal.
4. Layanan pendidikan keaksaraan fungsional bagi orang dewasa masih belum sepenuhnya dapat menjangkau penduduk yang masih belum melek aksara.
5. Peningkatan kualifikasi akademik PTK, baik pada jenjang Pendidikan Informal, Formal dan Non Formal serta Pendidikan Dasar baik jenjang SD/MI dan SMP/MTs , belum sesuai dengan kebutuhan yang ada.

b. Faktor Eksternal

1. Peluang (Opportunities)

- a. Komitmen pemimpin daerah dalam menjamin ketersediaan layanan pembangunan pada sektor pendidikan untuk semua jenjang dan jenis pendidikan, khususnya pada jenjang pendidikan dasar dan pendidikan menengah.
- b. Adanya komitmen pemerintah daerah yang menetapkan pembangunan sektor pendidikan menjadi salah satu prioritas dalam pembangunan lima tahun mendatang.
- c. Semakin besarnya perhatian pemerintah pusat dan provinsi dalam meningkatkan kualifikasi akademik pendidik agar sesuai dengan Standar Nasional Pendidikan.
- d. Adanya kebijakan pemerintah pusat terhadap bantuan operasional sekolah (BOS).
- e. Pengembangan muatan lokal lainnya sesuai dengan potensi daerah demi pengembangan Kabupaten Berau.
- f. Adanya pengembangan kebijakan-kebijakan untuk memperkuat dan memperluas pemanfaatan TIK di bidang pendidikan.
- g. Pengembangan pendidikan di bidang Pariwisata sebagai salah satu potensi daerah ;

2. Ancaman (Threats)

- a. Pertumbuhan penduduk dari tahun ke tahun semakin meningkat.
- b. Angka kemiskinan relatif tinggi.



- c. Aksesibilitas penyelenggaraan pendidikan masih belum merata.
- d. Semakin pesatnya perkembangan pendidikan pada kabupaten-kabupaten lain dalam Provinsi Kalimantan Timur.
- e. Perkembangan internet yang dapat membawa dampak negative terhadap ahlak dan norma peserta didik, Tenaga Pendidik dan Tenaga Kependidikan.

Berdasarkan analisis faktor eksternal, Internal, potensi, dan permasalahan pendidikan dapat diidentifikasi berbagai tantangan yang dihadapi dalam melaksanakan pembangunan pendidikan lima tahun ke depan. Tantangan- tantangan tersebut adalah sebagai berikut :

1. Keterjangkauan akses Pendidikan untuk semua lapisan masyarakat ;
2. Menjamin tingkat kesejahteraan tenaga pendidik dan kependidikan ;
3. Menerapkan Standar Nasional Pendidikan dengan menekankan keseimbangan antara olah pikir, olah rasa, olah hati, dan olahraga ;
4. Mengembangkan kebijakan pemberdayaan tenaga pendidik dan kependidikan dengan memperhatikan profesionalisme ;
5. Mempertahankan peningkatan dan meningkatkan kualitas pendidikan dalam upaya pemenuhan Standar Pelayanan Minimal (SPM) ;
6. Menghasilkan SDM kreatif melalui pendidikan yang diperlukan dalam pengembangan ekonomi kreatif ;
7. Meningkatkan kemitraan yang sinergis dengan dunia usaha dan industri, organisasi masyarakat, dan organisasi profesi ;
8. Meningkatkan koordinasi yang efektif dengan Kementerian Pendidikan Nasional dan pemerintah daerah lainnya ;
9. Mewujudkan Pendidikan Dasar wajar 9 Tahun.



BAB III

ISU-ISU STRATEGIS BERDASARKAN TUGAS DAN FUNGSI

3.1. IDENTIFIKASI PERMASALAHAN BERDASARKAN TUGAS DAN FUNGSI PELAYANAN

Pada saat ini permasalahan pokok yang dapat teridentifikasi pada Dinas Pendidikan Kabupaten Berau adalah :

1. Pelaksanaan sistem tata kelola dalam menjamin terselenggaranya layanan prima pendidikan masih belum Optimal ;

Berdasarkan Undang-Undang No 20 Tahun 2003 tentang Sistem Pendidikan Nasional, Dinas Pendidikan menjadi penanggung jawab pendidikan di daerah. Salah satu aspek penting dalam undang-undang tersebut adalah pengelolaan dan penyelenggaraan pendidikan. Namun koordinasi antara SKPD dan Instansi vertikal yang mengelola dan menyelenggarakan pendidikan masih perlu ditata dengan baik. Demikian pula peran serta masyarakat dalam pengelolaan dan penyelenggaraan pendidikan belum dikelola dengan maksimal.

2. Masih rendahnya rata-rata lama sekolah ;

Rata-rata lama sekolah mayoritas penduduk di Kabupaten Berau masih relatif rendah dan dalam kondisi memprihatinkan. Ada beberapa faktor yang menyebabkan minimnya angka rata-rata lama sekolah di Kabupaten Berau yakni Sarana dan prasarana pendidikan masih belum memadai seperti Daya tampung ruang kelas yang belum memenuhi standar , Masih ada kondisi sekolah yang tidak layak dan Dukungan alat peraga, alat pelajaran dan ruang belajar lain masih belum optimal. Peluang untuk meraih pendidikan bagi masyarakat harus disertai dengan jaminan pendidikan berkualitas dan relevan dengan kebutuhan di lapangan. Selain karena sistem pendidikan nasional yang harus mampu menjangkau sebanyak-banyaknya masyarakat untuk menjadi warga terdidik agar kualitas sumber daya



manusia semakin meningkat. Belum terpenuhinya kualitas dan kuantitas tenaga pendidik dan kependidikan pun menjadi faktor yang mempengaruhi masih rendahnya lama rata-rata sekolah. Guru berstatus PNS belum mencukupi kebutuhan masing-masing wilayah. Masih ada guru yang mengajar tidak sesuai dengan kualifikasinya (tidak linier) serta Kualifikasi pendidik dan tenaga kependidikan yang masih kurang dan Masih rendahnya hasil uji kompetensi guru.

3. Belum Optimalnya Dampak Dari Manajemen Berbasis Sekolah ;

Di era persaingan global dan pasar bebas, manusia dihadapkan pada Perubahan-perubahan yang tidak menentu, untuk menentukan arah mutu pendidikan, maka mengakibatkan hubungan yang tidak linear antara pendidikan dan kerja, karena apa yang terjadi dilapangan tidak sesuai dengan konsep pendidikan yang ada.

Dasar yuridis, penerapan MBS dijamin UU dan peraturan pemerintah Sisdiknas No. 20 Tahun 2003 memberikan landasan hukum yang kuat untuk di terapkannya MBS (Manajemen Berbasis Sekolah) dan pendidikan yang berbasis masyarakat sebagai inovasi pendidikan untuk mencapai pendidikan yang lebih sempurna dalam meningkatkan mutu pendidikan. Tapi sayangnya bukti empiris menyatakan bahwa di Kabupaten Berau pengawasan sistem jaminan mutu pendidikan masih belum optimal sehingga perlu lebih ditingkatkan dan diterapkannya MBS pada tiap sekolah di Kabupaten Berau.

Sistem pendidikan nasional harus mampu menjamin pemerataan kesempatan pendidikan, peningkatan mutu pendidikan serta relevansi dan efisien manajemen pendidikan untuk menghadapi tantangan sesuai dengan tuntutan perubahan kehidupan lokal, nasional dan global sehingga perlu dilakukan perubahan pendidikan secara terencana, terarah dan berkesinambungan.

MBS memberi peluang bagi kepala sekolah , guru dan peserta didik untuk melakukan inovasi dan improvisasi di sekolah, berkaitan dengan masalah kurikulum, pembelajaran, manajerial yang dimiliki, melibatkan masyarakat dalam dewan sekolah dibawah monitoring pemerintah, mendorong sekolah lebih terbuka, demokratis dan bertanggung jawab. Hanya saja Masih Banyak sekolah



Yang belum bersertifikat ISO sehingga kecilnya kewenangan dan Tanggung jawab sekolah dalam mengelola sekolah yang menyebabkan belum terciptanya lingkungan yang terbuka dan demokratis antara warga sekolah dan masyarakat.

4. Peningkatan Pendidikan Non Formal Masih Kurang ;

Pemberantasan buta aksara masih menjadi polemik, kesadaran masyarakat yang kurang, kemampuan fisik seseorang menjadi bagian permasalahan dalam pemberantasan buta aksara. Ditambah lagi akurasi data yang kurang maksimal membuat angka melek huruf menjadi sorotan. Disamping itu Pendidikan Non Formal selain pada keaksaraan, kesetaraan, kursus, PKBM ada lagi yaitu madrasah diniyah (Madin) baik yang diselenggarakan individu maupun pondok pesantren menjadi perhatian serius mengingat jumlahnya yang terus berkembang tetapi belum mengutamakan kualitas.

Pendidikan Non formal adalah jalur pendidikan di luar pendidikan formal yang dapat dilaksanakan secara terstruktur dan berjenjang sesuai dengan kebutuhan, yang di dalamnya tidak terdapat peraturan yang tetap dan ketat seperti pada lembaga pendidikan formal. Pendidikan non formal, paket pendidikannya berjangka pendek, setiap program pendidikannya merupakan suatu paket yang sangat spesifik dan biasanya lahir dari kebutuhan yang sangat dirasakan keperluannya.

Penyelenggaraan Pendidikan non formal relatif lebih lentur dan berjangka pendek dibandingkan dengan pendidikan Formal. Contoh konkretnya seperti pendidikan melalui kursus, penataran dan training-training.

5. Pengembangan Proses Belajar Mengajar belum sepenuhnya berbasis IT

Teknologi Informasi dan Komunikasi (TIK) di era globalisasi saat ini sudah Menjadi kebutuhan yang mendasar dalam mendukung efektifitas dan kualitas proses pendidikan. Isu-isu pendidikan di Indonesia seperti kualitas dan relevansi pendidikan, akses dan ekuitas pendidikan, rentang geografi, manajemen pendidikan, otonomi dan akuntabilitas, efisiensi dan produktivitas, anggaran dan sustainabilitas,



tidak akan dapat diatasi tanpa bantuan TIK. Pendidikan berbasis TIK merupakan sarana interaksi manajemen dan administrasi pendidikan, yang dapat dimanfaatkan baik oleh pendidik dan tenaga kependidikan maupun peserta didik dalam meningkatkan kualitas, produktivitas, efektifitas dan akses pendidikan.

Perkembangan TIK atau multimedia di Kabupaten Berau khususnya dalam Dunia Pendidikan masih belum optimal dibandingkan dengan daerah-daerah lain seperti Samarinda, Balikpapan, Tarakan, dll. Terdapat beberapa masalah dan kendala yang masih dirasakan oleh masyarakat khususnya tenaga pendidik dan profesional pendidikan untuk memanfaatkan TIK di berbagai jenjang pendidikan baik formal maupun non formal. Permasalahan tersebut terutama berkaitan dengan kebijakan, standarisasi, infrastruktur jaringan dan konten, kesiapan dan kultur sumber daya manusia di lingkungan pendidikan. Oleh karena itu, berbagai upaya yang telah dan akan dilakukan baik pemerintah maupun masyarakat dalam rangka pemanfaatan TIK dalam pendidikan sangat urgen dan mutlak dilakukan secara terintegrasi, sistematis dan berkelanjutan serta mengupayakan standarisasi mutu yang disyaratkan untuk penyelenggaraan pendidikan berbasis TIK yang efektif dan efisien serta akuntabel.

6. PAUD yang berkualitas masih terbatas ;

Tingkat capaian PAUD mencapai 80,08% pada tahun 2015 walaupun tingkat Capaian tersebut sudah masuk kategori bagus tetapi disparitas dan kualitas yang bervariasi antar kecamatan. Belum optimalnya pelayanan PAUD nonformal dan informal terutama dalam memberikan layanan pengembangan anak usia 0-6 tahun serta masih kurangnya pendidikan orang tua dalam pengasuhan anak (parenting education) dan masih rendahnya peran serta orang tua serta masyarakat dalam pengembangan program Taman Kanak-Kanak, Taman Penitipan Anak, Kelompok Bermain dan Satuan PAUD Sejenis (SPS).

3.2. TELAAHAN VISI, MISI DAN PROGRAM BUPATI DAN WAKIL BUPATI

Visi Kabupaten Berau tahun 2016-2021 adalah "Bersama Membangun Berau : Sejahtera , unggul , Berdaya Saing." Dari visi tersebut tersirat maksud bahwa



Kabupaten Berau ingin menjadi kota yang maju dalam pelayanan publik dalam segala aspek kehidupan. Terlebih dalam hal ini Kabupaten Berau merupakan salah satu daerah tujuan wisata sehingga dengan visi yang diangkat oleh Bupati dan Wakil Bupati terpilih sangat sesuai dengan visi Kabupaten Berau untuk jangka panjang.

Visi tersebut juga menginginkan Kabupaten Berau sebagai salah satu daerah tujuan untuk tetap menjadi Kabupaten yang Religius Menuju Masyarakat Sejahtera, karena banyak daerah yang menjadi tujuan daerah wisata akan tetapi terkendala pada kereligiusan masyarakatnya.

Keinginan tersebut juga ditegaskan kembali dalam Misi yang digunakan untuk mewujudkan pembangunan tersebut sebagai cita-cita yang ingin dicapai dalam kurun waktu 5 (lima) tahun ke depan, maka ditetapkan misi yang menggambarkan arah pembangunan sebagai berikut :

1. Membangun dan meningkatkan sarana dan prasarana publik yang berkualitas, adil, berkelanjutan dan berwawasan lingkungan ;
2. Meningkatkan taraf hidup masyarakat dan memanfaatkan potensi sumber daya alam, memberdayakan usaha ekonomi kecil menengah yang berbasis kerakyatan dan perluasan lapangan kerja termasuk pengembangan ekonomi kreatif berbasis pariwisata dan kearifan lokal.
3. Mewujudkan masyarakat dan cerdas, sehat, sejahtera, bermartabat dan berdaya saing tinggi ;
4. Menciptakan tata pemerintahan yang bersih, berwibawa, transparant dan akuntabel.

3.3. TELAAHAN RENSTRA SATUAN KERJA PERANGKAT DAERAH (SKPD) DAN RENSTRA KEMENTRIAN/LEMBAGA

Dalam Rencana Strategis (Renstra) Dinas Pendidikan Kabupaten Berau tahun 2016-2021 ini terdapat beberapa program prioritas yang sesuai dengan program yang tertuang pada RPJMD Kabupaten Berau tahun 2016 - 2021, antara lain :



1. Peningkatan sarana dan prasarana pendidikan ;

Program ini terdiri dari kegiatan-kegiatan yang berhubungan dengan peningkatan sarana dan prasarana pendidikan seperti pembangunan, rehabilitasi dan lainnya. Khususnya untuk mewujudkan program unggulan Bupati dan Wakil Bupati terpilih Kabupaten Berau ;

2. Peningkatan akses pembiayaan pendidikan ;

Program ini terdiri dari kegiatan-kegiatan untuk memfasilitasi penyelenggaraan pendidikan di sekolah dari tingkat SD, SMP dan SMA/SMK (Bantuan Operasional Sekolah) dan Bantuan Operasional Pendidikan Daerah bagi keluarga miskin , sehingga masyarakat miskinpun dapat memperoleh pendidikan yang layak dan bermutu hingga tingkat perguruan tinggi dengan adanya bantuan beasiswa bagi 100 siswa berprestasi ;

3. Peningkatan pendidikan formal, informal dan non formal ;

Program ini terdiri dari kegiatan-kegiatan yang dapat meningkatkan kualitas pendidikan di Kabupaten Berau baik formal, informal dan nonformal ;

4. Peningkatan kualitas pendidik dan tenaga kependidikan ;

Program ini terdiri dari kegiatan-kegiatan yang dapat meningkatkan kualitas pendidik dan tenaga kependidikan sehingga lebih kompeten dalam mengajar ;

5. Pengembangan Kabupaten Berau sebagai Kota Tujuan Wisata ;

Program ini merupakan program untuk membentuk sumber daya manusia di Kabupaten Berau dalam hal pendidikan guna mewujudkan Kabupaten Berau sebagai Kota Tujuan Wisata.

Program dan kegiatan diatas juga didukung oleh program dan kegiatan dari kementerian pendidikan nasional, antara lain :

1. Penyediaan dan peningkatan sarana dan prasarana untuk penerapan sistem pembelajaran bermutu yang merata di seluruh provinsi, kabupaten, dan kota ;
2. Program Peningkatan Mutu dan Kesejahteraan Pendidik dan Tenaga



Kependidikan ;

3. Program Pendidikan Nonformal dan Informal ;

3.4. TELAAHAN RENCANA TATA RUANG WILAYAH DAN KONDISI LINGKUNGAN HIDUP STRATEGIS

Belum tersedianya lahan/tanah yang layak dan dapat digunakan untuk pembangunan gedung sekolah dalam rangka pemerataan sarana pendidikan TK, SD, dan SMP

Pemerataan sarana pendidikan sangat diperlukan guna menunjang tercapainya visi dan misi Bupati dan Wakil Bupati terpilih dalam Pendidikan. Ketika sarana pendidikan telah terpenuhi maka Sumber Daya Manusia (SDM) akan dapat lebih mudah ditingkatkan. Akan tetapi hal-hal penunjang lainnya seperti tenaga kependidikan salah satunya harus tetap diperhatikan dan ditingkatkan, karena satu hal dengan hal lainnya saling terkait tidak dapat dipisahkan guna mencapai tujuan yang telah ditetapkan dan ingin dicapai.

3.5. PENENTUAN ISU-ISU STRATEGIS

Berdasarkan data diatas dapat diketahui bahwa isu-isu strategis yang ada pada pendidikan di Kabupaten Berau tahun 2016 - 2021 adalah :

1. Pertumbuhan penduduk kabupaten Berau yang sangat pesat;
2. Daya tampung disekolah yang masih kurang memadai sehingga masih banyak sekolah yang doublesif/ siang hari dan sore hari ;
3. Masih banyaknya pendidik yang belum memenuhi kualifikasi pendidikan sarjana/S1 (khususnya guru SD) ;
4. Keterjangkauan akses masyarakat miskin untuk memperoleh pendidikan bermutu seluas-luasnya ;



BAB IV

TUJUAN DAN SASARAN

4.1. Tujuan

Tujuan dan sasaran Dinas Pendidikan Kabupaten Berau dijabarkan dalam agenda pembangunan Kabupaten Berau dengan mengacu kepada visi dan misi RPJMD Kabupaten Berau Tahun 2016-2021. Dalam rangka melaksanakan tugas pokok serta fungsi yakni meningkatkan akses masyarakat terhadap pendidikan yang lebih berkualitas serta melaksanakan kewenangan otonomi daerah dalam melaksanakan tugas desentralisasi di bidang pendidikan berdasarkan kebijakan yang ditetapkan oleh Bupati. Sehingga dengan begitu, Dinas Pendidikan Kabupaten Berau dapat mengantisipasi tentangan pendidikan kedepan menuju kondisi yang diinginkan dan secara terus menerus dapat mengembangkan peluang dan inovasi di bidang Pendidikan.

Meningkatkan persaingan, tantangan dan tuntutan masyarakat akan pelayanan prima mendorong Dinas Pendidikan Kabupaten Berau untuk mempersiapkan diri agar tetap eksis dan unggul dengan senantiasa mengupayakan perubahan ke arah perbaikan. Perubahan tersebut dilakukan secara bertahap, terencana, konsisten dan berkelanjutan sehingga dapat meningkatkan akuntabilitas kinerja yang berorientasi pada pencapaian hasil atau mufakat.

Rumusan visi dan misi pembangunan 5 (lima) tahun ke depan Dinas Pendidikan Kabupaten Berau didasarkan kepada rumusan visi dan misi serta arah kebijakan pembangunan jangka menengah Bupati terpilih yang dituangkan di dalam RPJMD 2016 - 2021 pada misi ke-3 yang berbunyi "Mewujudkan Masyarakat yang cerdas, sehat, sejahtera, bermartabat dan berdaya saing tinggi", yang mengamanatkan adanya peningkatan kualitas pendidikan di Kabupaten Berau untuk 5 (Lima) tahun ke depan, di samping perlunya peningkatan layanan pendidikan yang dapat diakses oleh seluruh lapisan masyarakat Kabupaten Berau. Kebijakan-kebijakan yang disusun diantaranya peningkatan perluasan kesempatan memperoleh pendidikan dan



peningkatan kualitas pendidikan, yang dalam hal ini perlu adanya keikutsertaan seluruh masyarakat, baik melalui peningkatan peran serta dunia usaha dalam penyelenggaraan pendidikan maupun melalui gerakan masyarakat peduli pendidikan.

Tujuan adalah pernyataan-pernyataan tentang hal-hal yang perlu dilakukan untuk mencapai visi, melaksanakan misi, memecahkan permasalahan yang sedang terjadi dan menangani isu strategis yang sedang dihadapi. Tujuan merupakan penjabaran atau implementasi dari pernyataan misi dan meletakkan kerangka prioritas untuk memfokuskan arah semua program dan kegiatan dalam melaksanakan misi. Pada dasarnya tujuan adalah suatu kondisi ideal yang diharapkan mampu memberikan perubahan yang positif bagi pendidikan Kabupaten Berau serta menghasilkan pendidikan dan SDM yang lebih maju, lebih bermutu dan lebih berkualitas dalam jangka kurun waktu 5 (Lima) tahun kedepan atau dengan kata lain ingin menjadikan suatu realita antara keinginan dan kenyataan ,pada kurun waktu tertentu.

Didasarkan RPJMD Kab. Berau Tahun 2016- 2021 tersebut, maka Dinas Pendidikan menetapkan tujuan sebagai arah pembangunan Pendidikan Pemerintah Kabupaten Berau adalah " Meningkatkan kualitas SDM ".

4.2 Sasaran

Pendidikan memegang peranan kunci dalam penyediaan sumber Daya manusia yang berkualitas. Keberhasilan upaya meningkatkan derajat dan mutu pendidikan dapat diukur antara lain dengan melihat angka melek huruf maupun rata-rata lama sekolah. Untuk meningkatkan derajat pendidikan masyarakat, maka sarana prasarana pendidikan harus ditingkatkan, mutu belajar mengajar harus ditingkatkan, serta jangkauan pendidikan secara merata harus diperluas. Tujuan meningkatkan kualitas sumber daya manusia merupakan bagian dari misi ketiga yaitu "Mewujudkan masyarakat yang cerdas, sehat, sejahtera, bermartabat dan berdaya saing tinggi". Dalam rangka merealisasikan tujuan tersebut, maka Dinas Pendidikan Kabupaten Berau telah menetapkan tujuan yang kemudian yang didefinisikan ke dalam uraian sasaran tanpa



mengabaikan indikator sasaran yang terdapat pada RPJMD Kab. Berau Tahun 2016-2021 adalah **"Meningkatnya rata-rata lama sekolah"**.

Sehingga untuk mempertegas capaian kinerja tahunan selama 5 (lima) tahun ke depan yang terdapat pada sasaran tersebut, maka Dinas Pendidikan Kabupaten Berau menetapkan indikator sasaran yang mengacu pada indikator sasaran pada RPJMD Kab. Berau Tahun 2016-2021. Adapun indikator sasaran Dinas Pendidikan Kabupaten Berau sebagai berikut :

1. Meningkatnya Partisipasi Murni tingkat SD dan SMP ;
2. Meningkatnya Persentase Penduduk yang melek huruf (tidak buta aksara);

Dinas Pendidikan Kabupaten Berau telah menetapkan Target pada indikator sasaran sebagai panduan capaian sasaran tahunan yang akan ditetapkan targetnya setiap tahun, sebagaimana di tunjukkan pada tabel dibawah ini :

NO.	TUJUAN	INDIKATOR TUJUAN	SASARAN	INDIKATOR KINERJA	SATUAN	TARGET KINERJA					
						2016	2017	2018	2019	2020	2021
1	Meningkatkan Kualitas SDM	Angka Harapan lama sekolah	Meningkatnya partisipasi murni tingkat SD dan SMP	APM SD/MI	%	97,76	97,88	98,25	99,76	100	100
				APM SPM/MTs	%	67,97	72,71	75	78	80	85
		Rata-rata lama sekolah	Meningkatnya Persentase Penduduk Yang Melek Huruf (Tidak Buta Aksara)	Menurunya Angka Buta Aksara	%	99.25	99.50	99.75	100	100	100

Tabel 4.1. Target Pencapaian Indikator Sasaran Dan Program 2016-2021



BAB V

STRATEGI DAN KEBIJAKAN

5.1. STRATEGI DAN KEBIJAKAN

Didasarkan kepada analisa kondisi umum Pendidikan Kabupaten Berau serta hasil evaluasi pelaksanaan program pembangunan periode sebelumnya, dapat diidentifikasi berbagai permasalahan, kekuatan, peluang dan ancaman dalam proses pembangunan pendidikan untuk jangka 5 (lima) tahun ke depan. Oleh sebab itu perlu dibuat rumusan kebijakan strategis, program strategis bahkan sampai kegiatan yang ditujukan untuk mencapai sasaran kinerja yang realistis.

Kebijakan pembangunan pendidikan Kabupaten Berau juga tidak bisa dilepaskan dari arah kebijakan pembangunan pendidikan nasional seperti tertuang di dalam Rencana Strategis Departemen Pendidikan Nasional. Maka untuk perencanaan 5 (lima) tahun ke depan merujuk kepada RPJMD Kabupaten Berau dengan arah kebijakan : meningkatkan ketersediaan dan kualitas sarana prasarana pendidikan, Sumber Daya Manusia (SDM) pendidik, pendidikan masyarakat di tetapkan strategi dan arah kebijakan sebagai berikut :

1. STRATEGI

- a. Pengembangan Kompetensi SDM aparatur Dan IT ;
- b. Pengembangan data dan informasi pendidikan yang akurat
- c. Pemberian Fasilitasi Pembentuka dan Perlengkapan PAUD, SD/MI dan SMP/MTs
- d. Penyediaan Dana Pendidikan yang Memenuhi standar Pembelajaran ;
- e. Penanaman Kesadaran Akan pentingnya budaya lokal Pada Peserta Didik ;
- f. Mendekatkan Akses Pendidikan informal, Formal dan Non Formal dengan masyarakat;
- g. Peningkatan Kualifikasi ,Kompetensi serta Kesejahteraan Pendidik dan tenaga kependidikan ;



- h. Peningkatan Standar Layanan Pendidikan Berbasis IT ;
- i. Peningkatan kemandirian Pengelolaan Pendidikan Pada Satuan Pendidikan;
- j. Pemenuhan sarana dan prasarana pendidikan
- k. Pengembangan kreatifitas siswa bidang imtaq, iptek, olah raga dan seni budaya

2. ARAH KEBIJAKAN

- a. Pengembangan Kapasitas Organisasi ;
- b. Peningkatan Pemerataan PAUD Di Seluruh Wilayah ;
- c. penuntasan Wajib Belajar ;
- d. Pelibatan Tokoh-Tokoh Lokal Dalam Pengembangan Kurikulum Muatan lokal ;
- e. Meningkatkan Akses Dan Mutu Pendidikan formal dan Non Formal;
- f. Peningkatan Kualifikasi Dan kompetensi Pendidik dan tenaga kependidikan
- g. Peningkatan Standar Kualitas Layanan Pendidikan ;
- h. Peningkatan Kapasitas Manajemen Sekolah dan kreatifitas siswa yang berkualitas
- i. Peningkatan pembinaan dan pengawasan bidang pendidikan

Adapun hubungan antara tujuan, sasaran, indikator sasaran, strategi dan kebijakan yang mengacu pada Permendagri No. 86 Tahun 2017 adalah seperti pada tabel dibawah ini :



MISI III RPJMD KAB. BERAU :								
Mewujudkan masyarakat yang cerdas, sehat, sejahtera, bermartabat dan berdaya saing tinggi								
TUJUAN 5 RPJMD KAB. BERAU :								
Meningkatkan kualitas SDM								
SASARAN 14 RPJMD KAB. BERAU :								
14. Meningkatnya rata-rata lama sekolah								
NO.	TUJUAN	INDIKATOR TUJUAN		SASARAN		STRATEGI		ARAH KEBIJAKAN
1	Meningkatkan Kualitas SDM	1	Angka Harapan lama sekolah	1	Meningkatnya partisipasi murni tingkat SD dan SMP	1	Penyediaan Dana Pendidikan yang Memenuhi standar Pembelajaran	penuntasan Wajib Belajar
		2	Rata-rata lama sekolah	2	Meningkatnya Persentase Penduduk Yang Melek Huruf (Tidak Buta Aksara)	2	Peningkatan Kualitas ,Profesionalisme Dan Kesejahteraan Pendidik	Peningkatan Kualifikasi Dan kompetensi Pendidikan
						3	Penanaman Kesadaran Akan pentingnya budaya lokal Pada Peserta Didik	Pelibatan Tokoh-Tokoh Lokal Dalam Pengembangan Kurikulum Muatan lokal
						4	Peningkatan kemandirian Pengelolaan Pendidikan Pada Satuan Pendidikan	Peningkatan Kapasitas Manajemen Sekolah
						5	Mendekatkan Akses Pendidikan Non Formal Pada Masyarakat	Meningkatkan Akses Dan Mutu Pendidikan Non Formal
						6	Peningkatan Standar Layanan Pendidikan Berbasis IT	Peningkatan Standar Kualitas Layanan Pendidikan



NO.	TUJUAN	INDIKATOR TUJUAN		SASARAN		STRATEGI		ARAH KEBIJAKAN
						7	Pengembangan Kompetensi SDM aparatur Dan IT	Pengembangan Kapasitas Organisasi
						8	Pemberian Fasilitas Pembentukan Dan Pemberian Peralatan Dan Perlengkapan PAUD	Peningkatan Pemerataan PAUD Di Seluruh Wilayah

Tabel 5.1. Tabel Hubungan Antara Tujuan, Sasaran, Indikator Sasaran, Strategi Dan Kebijakan



BAB VI

RENCANA PROGRAM DAN KEGIATAN SERTA PENDANAAN

6.1 RENCANA PROGRAM DAN KEGIATAN

Program adalah kumpulan kegiatan-kegiatan nyata, sistematis dan terpadu dalam rangka mencapai tujuan dan sasaran yang telah ditetapkan. Kegiatan merupakan penjabaran lebih lanjut dari suatu program sebagai arah dari pencapaian sasaran kinerja yang memberikan kontribusi bagi pencapaian tugas pokok dan fungsi.

Program dan kegiatan merupakan program prioritas RPJMD yang sesuai dengan tugas dan fungsi Dinas Pendidikan Kabupaten Berau. Rencana program prioritas beserta indikator keluaran program dan pagu anggaran sebagaimana tercantum dalam rancangan awal RPJMD, selanjutnya dijabarkan SKPD kedalam rencana kegiatan untuk setiap program prioritas tersebut. Pemilihan kegiatan untuk masing-masing program prioritas ini didasarkan atas strategi dan kebijakan jangka menengah Dinas Pendidikan Kabupaten Berau. Indikator keluaran program prioritas yang telah ditetapkan tersebut, merupakan indikator kinerja program yang berisi *outcome* program. *Outcome* merupakan manfaat yang diperoleh dalam jangka menengah untuk *beneficiaries* tertentu yang mencerminkan berfungsinya keluaran dari kegiatan-kegiatan dalam satu program.

Perumusan program dan kegiatan dalam rencana strategis (renstra) Dinas Pendidikan Kabupaten Berau mengacu pada Peraturan Menteri Dalam Negeri nomor 13 tahun 2006 tentang Pedoman Pengelolaan Keuangan Daerah dan Peraturan Menteri Dalam Negeri nomor 59 tahun 2007 tentang



Perubahan atas Peraturan Menteri Dalam Negeri nomor 13 tahun 2006. Program dan kegiatan yang direncanakan dan diharapkan dapat menyelesaikan masalah pendidikan yang ditemukan dalam isu strategis sebelumnya dalam kurun waktu 5 tahun ke depan berdasarkan pada kebijakan yang dirumuskan dalam mencapai visi dan misi Dinas Pendidikan Kabupaten Berau Tahun 2016-2021, maka program dan kegiatan yang dirumuskan sebagai berikut :

NO.	PROGRAM DINAS PENDIDIKAN KAB. BERAU	KODE REKENING					KEGIATAN DINAS PENDIDIKAN KAB. BERAU
		1	1	1	1	1	
1.	1.01.01.01 Program Pelayanan Administrasi Perkantoran	1	1	1	1	1	Penyediaan jasa surat menyurat
		1	1	1	1	2	Penyediaan jasa komunikasi, sumber daya air dan listrik
		1	1	1	1	6	Penyediaan jasa pemeliharaan dan perizinan kendaraan dinas/operasional
		1	1	1	1	7	Penyediaan jasa administrasi keuangan
		1	1	1	1	8	Penyediaan jasa kebersihan kantor
		1	1	1	1	9	Penyediaan jasa perbaikan peralatan kerja
		1	1	1	1	10	Penyediaan alat tulis kantor
		1	1	1	1	11	Penyediaan barang cetakan dan penggandaan
		1	1	1	1	12	Penyediaan komponen instalasi listrik/penerangan bangunan kantor
		1	1	1	1	13	Penyediaan peralatan dan perlengkapan kantor
1	1	1	1	15	Penyediaan bahan bacaan dan peraturan perundang-undangan		



NO.	PROGRAM DINAS PENDIDIKAN KAB. BERAU	KODE REKENING					KEGIATAN DINAS PENDIDIKAN KAB. BERAU
		1	1	1	1	16	Penyediaan bahan logistik kantor
		1	1	1	1	17	Penyediaan makanan dan minuman
		1	1	1	1	18	Rapat-rapat koordinasi dan konsultasi ke luar daerah
		1	1	1	1	19	Rapat-Rapat Koordinasi Dan Konsultasi Ke Dalam Daerah
		1	1	1	1	20	Penyediaan Jasa Administrasi / Teknis Perkantoran
	1.01.01.02 Program Peningkatan Sarana dan Prasarana Aparatur	1	1	1	2	3	Pembangunan Gedung/Kantor
		1	1	1	2	5	Pengadaan Kendaraan Dinas / Operasional
		1	1	1	2	7	Pengadaan Perlengkapan Gedung Kantor
		1	1	1	2	9	Pengadaan Peralatan Gedung Kantor
		1	1	1	2	22	Pemeliharaan Rutin / Berkala Gedung Kantor
		1	1	1	2	42	Rehabilitasi sedang/berat gedung kantor
		1	1	1	2	46	Pengelolaan Sarana dan Prasarana Pendidikan
		1	1	1	2	47	Pengadaan Barang Bercorak Kebudayaan Alat Kesenian
3.	1.01.01.05 Program Peningkatan Kapasitas Sumber Daya Aparatur	1	1	1	5	1	Pendidikan dan pelatihan formal
4.	1.01.01.06 Program peningkatan pengembangan sistem pelaporan capaian kinerja dan keuangan	1	1	1	6	5	Sosialisasi Kinerja SKPD
		1	1	1	6	9	Penyusunan Dokumen Perencanaan dan Laporan Capaian Kinerja SKPD
		1	1	1	6	10	Penyelenggaraan Ekspose Kinerja Pendidikan



NO.	PROGRAM DINAS PENDIDIKAN KAB. BERAU	KODE REKENING					KEGIATAN DINAS PENDIDIKAN KAB. BERAU
5.	1.01.01.15 Program Pendidikan Anak Usia Dini	1	1	1	15	1	Pembangunan gedung sekolah
		1	1	1	15	2	Pembangunan rumah dinas kepala sekolah, guru, penjaga sekolah
		1	1	1	15	3	Penambahan ruang kelas sekolah
		1	1	1	15	4	Penambahan ruang guru sekolah
		1	1	1	15	5	Pembangunan laboratorium dan ruang pratikum sekolah
		1	1	1	15	9	Pembangunan taman, lapangan upacara dan fasilitas parkir
		1	1	1	15	11	Pembangunan ruang ibadah
		1	1	1	15	12	Pembangunan pepustakaan sekolah
		1	1	1	15	14	Pembanguna sarana air bersih dan sanitary
		1	1	1	15	18	Pengadaan alat praktik dan peraga siswa
		1	1	1	15	19	Pengadaan mebeluer sekolah
		1	1	1	15	20	Pengadaan perlengkapan sekolah
		1	1	1	15	41	Rehabilitasi sedang/berat bangunan sekolah
		1	1	1	15	44	Rehabilitasi sedang/berat ruang kelas sekolah
		1	1	1	15	45	Rehabilitasi sedang/berat ruang guru sekolah
		1	1	1	15	59	Penyelenggaraan Pendidikan Anak Usia Dini
		1	1	1	15	65	Publikasi Dan Sosialisasi Pendidikan Anak Usia Dini
		1	1	1	15	69	BOP PAUD (DAK) TK Negeri Pembina Tanjung Redeb
1	1	1	15	70	BOP PAUD (DAK) TK Negeri Pembina Gunung Tabur		



NO.	PROGRAM DINAS PENDIDIKAN KAB. BERAU	KODE REKENING					KEGIATAN DINAS PENDIDIKAN KAB. BERAU
		1	1	1	15	71	BOP PAUD (DAK) TK Negeri Pembina Talisayan
		1	1	1	15	72	BOP PAUD (DAK) TK LB Negeri Pembina Tanjung Redeb
		1	1	1	15	73	BOP PAUD (DAK) PAUD Negeri Sambaliung
		1	1	1	15	74	BOP PAUD (DAK) PAUD Negeri Pembina Pulau Derawan
		1	1	1	15	75	BOP PAUD (DAK) PAUD Negeri Pembina Pulau Derawan
		1	1	1	15	76	BOP PAUD (DAK) PAUD Negeri Pembina Tabalar
		1	1	1	15	77	BOP PAUD (DAK) PAUD Negeri Pembina Biatan
		1	1	1	15	78	Pengembangan Wawasan Bagi Pendidik PAUD
		1	1	1	15	79	BOP Pendidikan Anak Usia Dini (DAK)
6.	1.01.01.16 Program Wajib Belajar Pendidikan Dasar Sembilan Tahun	1	1	1	16	1	Pembangunan gedung sekolah
		1	1	1	16	2	Pembangunan rumah dinas kepala sekolah, guru, penjaga sekolah
		1	1	1	16	3	Penambahan ruang kelas sekolah
		1	1	1	16	4	Penambahan ruang guru sekolah
		1	1	1	16	5	Pembangunan laboratorium dan ruang pratikum sekolah
		1	1	1	16	9	Pembangunan taman, lapangan upacara dan fasilitas parkir
		1	1	1	16	11	Pembangunan ruang ibadah
		1	1	1	16	12	Pembangunan pepustakaan sekolah
		1	1	1	16	14	Pembanguna sarana air bersih dan sanitary



NO.	PROGRAM DINAS PENDIDIKAN KAB. BERAU	KODE REKENING					KEGIATAN DINAS PENDIDIKAN KAB. BERAU
		1	1	1	16	18	Pengadaan alat praktik dan peraga siswa
		1	1	1	16	19	Pengadaan mebeluer sekolah
		1	1	1	16	20	Pengadaan perlengkapan sekolah
		1	1	1	16	41	Rehabilitasi sedang/berat bangunan sekolah
		1	1	1	16	44	Rehabilitasi sedang/berat ruang kelas sekolah
		1	1	1	16	45	Rehabilitasi sedang/berat ruang guru sekolah
		1	1	1	16	57	Pelatihan kompetensi siswa berprestasi
		1	1	1	16	58	Pelatihan kompetensi siswa berprestasi
		1	1	1	16	59	Pelatihan Kompetensi Siswa Berprestasi (Lomba OSN Tingkat SMP)
		1	1	1	16	67	Penyelenggaraan Paket A Setara SD
		1	1	1	16	68	Penyelenggaraan Paket B Setara SMP
		1	1	1	16	76	Penyelenggaraan akreditasi sekolah dasar
		1	1	1	16	79	Pembangunan Sarana / Prasarana Kelengkapan Sekolah
		1	1	1	16	80	Penyediaan Beasiswa Bagi Keluarga Yang Tidak Mampu Dan Siswa Berprestasi Jenjang SMP
		1	1	1	16	81	Penyediaan Beasiswa Bagi Keluarga Yang Tidak Mampu dan Siswa Berprestasi Jenjang SD Tahun Anggaran 2018
		1	1	1	16	82	Pembangunan Ruang Kantin Sekolah Jenjang SD



NO.	PROGRAM DINAS PENDIDIKAN KAB. BERAU	KODE REKING					KEGIATAN DINAS PENDIDIKAN KAB. BERAU
		1	1	1	16	83	Bantuan Operasional Sekolah Daerah (BOSDA) SDN 001 Tanjung Redeb
		1	1	1	16	84	Bantuan Operasional Sekolah Daerah (BOSDA) SDN 002 Tanjung Redeb
		1	1	1	16	85	Bantuan Operasional Sekolah Daerah (BOSDA) SDN 003 Tanjung Redeb
		1	1	1	16	86	Bantuan Operasional Sekolah Daerah (BOSDA) SDN 004 Tanjung Redeb
		1	1	1	16	87	Bantuan Operasional Sekolah Daerah (BOSDA) SDN 005 Tanjung Redeb
		1	1	1	16	88	Bantuan Operasional Sekolah Daerah (BOSDA) SDN 006 Tanjung Redeb
		1	1	1	16	89	Bantuan Operasional Sekolah Daerah (BOSDA) SDN 007 Tanjung Redeb
		1	1	1	16	90	Bantuan Operasional Sekolah Daerah (BOSDA) SDN 008 Tanjung Redeb
		1	1	1	16	91	Bantuan Operasional Sekolah Daerah (BOSDA) SDN 009 Tanjung Redeb
		1	1	1	16	92	Bantuan Operasional Sekolah Daerah (BOSDA) SDN 010 Tanjung Redeb
		1	1	1	16	93	Bantuan Operasional Sekolah Daerah (BOSDA) SDN 011 Tanjung Redeb
		1	1	1	16	94	Bantuan Operasional Sekolah Daerah (BOSDA) SDN 012 Tanjung Redeb



NO.	PROGRAM DINAS PENDIDIKAN KAB. BERAU	KODE REKING					KEGIATAN DINAS PENDIDIKAN KAB. BERAU
		1	1	1	16	95	Bantuan Operasional Sekolah Daerah (BOSDA) SDN 013 Tanjung Redeb
		1	1	1	16	96	Bantuan Operasional Sekolah Daerah (BOSDA) SDN 014 Tanjung Redeb
		1	1	1	16	97	Bantuan Operasional Sekolah Daerah (BOSDA) SDN 015 Tanjung Redeb
		1	1	1	16	99	Bantuan Operasional Sekolah Daerah (BOSDA) SDN 017 Tanjung Redeb
		1	1	1	16	100	Bantuan Operasional Sekolah Daerah (BOSDA) SDN 018 Tanjung Redeb
		1	1	1	16	101	Bantuan Operasional Sekolah Daerah (BOSDA) SDN 019 Tanjung Redeb
		1	1	1	16	102	Bantuan Operasional Sekolah Daerah (BOSDA) SDN 020 Tanjung Redeb
		1	1	1	16	103	Bantuan Operasional Sekolah Daerah (BOSDA) SDN 021 Tanjung Redeb
		1	1	1	16	104	Bantuan Operasional Sekolah Daerah (BOSDA) SDN 022 Tanjung Redeb
		1	1	1	16	105	Bantuan Operasional Sekolah Daerah (BOSDA) SDN 001 Sambaliung
		1	1	1	16	106	Bantuan Operasional Sekolah Daerah (BOSDA) SDN 001 Pegat Bukur
		1	1	1	16	107	Bantuan Operasional Sekolah Daerah (BOSDA) SDN 001 Tanjung Perangat



NO.	PROGRAM DINAS PENDIDIKAN KAB. BERAU	KODE REKENING					KEGIATAN DINAS PENDIDIKAN KAB. BERAU
		1	1	1	16	108	Bantuan Operasional Sekolah Daerah (BOSDA) SDN 001 Tumbit Dayak
		1	1	1	16	109	Bantuan Operasional Sekolah Daerah (BOSDA) SDN 002 Tanjung Perangat
		1	1	1	16	110	Bantuan Operasional Sekolah Daerah (BOSDA) SDN 001 Long Lanuk
		1	1	1	16	111	Bantuan Operasional Sekolah Daerah (BOSDA) SDN 001 Sei Bebanir Bangun
		1	1	1	16	112	Bantuan Operasional Sekolah Daerah (BOSDA) SDN 001 Inaran
		1	1	1	16	113	Bantuan Operasional Sekolah Daerah (BOSDA) SDN 001 Gurimbang
		1	1	1	16	114	Bantuan Operasional Sekolah Daerah (BOSDA) SDN 002 Sei Bebanir Bangun
		1	1	1	16	115	Bantuan Operasional Sekolah Daerah (BOSDA) SDN 001 Pilanjau
		1	1	1	16	116	Bantuan Operasional Sekolah Daerah (BOSDA) SDN 002 Sambaliung
		1	1	1	16	117	Bantuan Operasional Sekolah Daerah (BOSDA) SDN 003 Sei Bebanir Bangun
		1	1	1	16	118	Bantuan Operasional Sekolah Daerah (BOSDA) SDN 001 Suaran
		1	1	1	16	119	Bantuan Operasional Sekolah Daerah (BOSDA) SDN 003 Sambaliung



NO.	PROGRAM DINAS PENDIDIKAN KAB. BERAU	KODE REKENING					KEGIATAN DINAS PENDIDIKAN KAB. BERAU
		1	1	1	16	120	Bantuan Operasional Sekolah Daerah (BOSDA) SDN 001 Bena Baru
		1	1	1	16	121	Bantuan Operasional Sekolah Daerah (BOSDA) SDN 004 Sambaliung
		1	1	1	16	122	Bantuan Operasional Sekolah Daerah (BOSDA) SDN 001 Sukan Tengah
		1	1	1	16	123	Bantuan Operasional Sekolah Daerah (BOSDA) SDN 001 Pesayan
		1	1	1	16	124	Bantuan Operasional Sekolah Daerah (BOSDA) SDN 020 Sambaliung
		1	1	1	16	125	Bantuan Operasional Sekolah Daerah (BOSDA) SDN 002 Tumbit Dayak
		1	1	1	16	126	Bantuan Operasional Sekolah Daerah (BOSDA) SDN 002 Sukan Tengah
		1	1	1	16	127	Bantuan Operasional Sekolah Daerah (BOSDA) SDN 003 Sukan Tengah
		1	1	1	16	128	Bantuan Operasional Sekolah Daerah (BOSDA) SDN 001 Rantau Panjang
		1	1	1	16	129	Bantuan Operasional Sekolah Daerah (BOSDA) SDN 002 Gurimbang
		1	1	1	16	130	Bantuan Operasional Sekolah Daerah (BOSDA) SDN 003 Tumbit Dayak
		1	1	1	16	131	Bantuan Operasional Sekolah Daerah (BOSDA) SDN 005 Sambaliung



NO.	PROGRAM DINAS PENDIDIKAN KAB. BERAU	KODE REKENING					KEGIATAN DINAS PENDIDIKAN KAB. BERAU
		1	1	1	16	132	Bantuan Operasional Sekolah Daerah (BOSDA) SDN 004 Sukan Tengah
		1	1	1	16	133	Bantuan Operasional Sekolah Daerah (BOSDA) SDN 005 Sukan Tengah
		1	1	1	16	134	Bantuan Operasional Sekolah Daerah (BOSDA) SDN 001 Gunung Tabur
		1	1	1	16	135	Bantuan Operasional Sekolah Daerah (BOSDA) SDN 001 Samburakat
		1	1	1	16	136	Bantuan Operasional Sekolah Daerah (BOSDA) SDN 001 Sembakungan
		1	1	1	16	137	Bantuan Operasional Sekolah Daerah (BOSDA) SDN 001 Merancang Ulu
		1	1	1	16	138	Bantuan Operasional Sekolah Daerah (BOSDA) SDN 001 Batu-Batu
		1	1	1	16	139	Bantuan Operasional Sekolah Daerah (BOSDA) SDN 001 Merancang Ilir
		1	1	1	16	140	Bantuan Operasional Sekolah Daerah (BOSDA) SDN 001 Pulau Besing
		1	1	1	16	141	Bantuan Operasional Sekolah Daerah (BOSDA) SDN 002 Gunung Tabur
		1	1	1	16	142	Bantuan Operasional Sekolah Daerah (BOSDA) SDN 001 Maluang
		1	1	1	16	143	Bantuan Operasional Sekolah Daerah (BOSDA) SDN 001 Birang



NO.	PROGRAM DINAS PENDIDIKAN KAB. BERAU	KODE REKING					KEGIATAN DINAS PENDIDIKAN KAB. BERAU
		1	1	1	16	144	Bantuan Operasional Sekolah Daerah (BOSDA) SDN 002 Merancang Ulu
		1	1	1	16	145	Bantuan Operasional Sekolah Daerah (BOSDA) SDN 003 Gunung Tabur
		1	1	1	16	146	Bantuan Operasional Sekolah Daerah (BOSDA) SDN 001 Tasuk
		1	1	1	16	147	Bantuan Operasional Sekolah Daerah (BOSDA) SDN 001 Melati Jaya
		1	1	1	16	148	Bantuan Operasional Sekolah Daerah (BOSDA) SDN 002 Maluang
		1	1	1	16	149	Bantuan Operasional Sekolah Daerah (BOSDA) SDN 004 Gunung Tabur
		1	1	1	16	150	Bantuan Operasional Sekolah Daerah (BOSDA) SDN 001 Talisayan
		1	1	1	16	151	Bantuan Operasional Sekolah Daerah (BOSDA) SDN 001 Dumaring
		1	1	1	16	152	Bantuan Operasional Sekolah Daerah (BOSDA) SDN 001 Capuak
		1	1	1	16	153	Bantuan Operasional Sekolah Daerah (BOSDA) SDN 001 Campur Sari
		1	1	1	16	154	Bantuan Operasional Sekolah Daerah (BOSDA) SDN 001 Bumi Jaya
		1	1	1	16	155	Bantuan Operasional Sekolah Daerah (BOSDA) SDN 001 Tunggal Bumi



NO.	PROGRAM DINAS PENDIDIKAN KAB. BERAU	KODE REKENING					KEGIATAN DINAS PENDIDIKAN KAB. BERAU
		1	1	1	16	156	Bantuan Operasional Sekolah Daerah (BOSDA) SDN 001 Suka Murya
		1	1	1	16	157	Bantuan Operasional Sekolah Daerah (BOSDA) SDN 001 Purna Sari Jaya
		1	1	1	16	158	Bantuan Operasional Sekolah Daerah (BOSDA) SDN 001 Sumber Mulya
		1	1	1	16	159	Bantuan Operasional Sekolah Daerah (BOSDA) SDN 001 Eka Sapta
		1	1	1	16	160	Bantuan Operasional Sekolah Daerah (BOSDA) SDN 001 Pulau Derawan
		1	1	1	16	161	Bantuan Operasional Sekolah Daerah (BOSDA) SDN 001 Tanjung Batu
		1	1	1	16	162	Bantuan Operasional Sekolah Daerah (BOSDA) SDN 003 Teluk Semanting
		1	1	1	16	163	Bantuan Operasional Sekolah Daerah (BOSDA) SDN 001 Pegat Betumbuk
		1	1	1	16	164	Bantuan Operasional Sekolah Daerah (BOSDA) SDN 001 Kasai
		1	1	1	16	165	Bantuan Operasional Sekolah Daerah (BOSDA) SDN 002 Tanjung Batu
		1	1	1	16	166	Bantuan Operasional Sekolah Daerah (BOSDA) SDN 001 Muara Lesan
		1	1	1	16	167	Bantuan Operasional Sekolah Daerah (BOSDA) SDN 001 Merapun



NO.	PROGRAM DINAS PENDIDIKAN KAB. BERAU	KODE REKENING					KEGIATAN DINAS PENDIDIKAN KAB. BERAU
		1	1	1	16	168	Bantuan Operasional Sekolah Daerah (BOSDA) SDN 001 Merasa
		1	1	1	16	169	Bantuan Operasional Sekolah Daerah (BOSDA) SDN 001 Long Keluh
		1	1	1	16	170	Bantuan Operasional Sekolah Daerah (BOSDA) SDN 001 Long Beliu
		1	1	1	16	171	Bantuan Operasional Sekolah Daerah (BOSDA) SDN 001 Panaan
		1	1	1	16	172	Bantuan Operasional Sekolah Daerah (BOSDA) SDN 001 Long Suluy
		1	1	1	16	173	Bantuan Operasional Sekolah Daerah (BOSDA) SDN 001 Sido Bangen
		1	1	1	16	174	Bantuan Operasional Sekolah Daerah (BOSDA) SDN 001 Lesan Dayak
		1	1	1	16	175	Bantuan Operasional Sekolah Daerah (BOSDA) SDN 001 Merabu
		1	1	1	16	176	Bantuan Operasional Sekolah Daerah (BOSDA) SDN 001 Long Pelay
		1	1	1	16	177	Bantuan Operasional Sekolah Daerah (BOSDA) SDN 0Long Lamcim
		1	1	1	16	178	Bantuan Operasional Sekolah Daerah (BOSDA) SDN 002 Long Suluy
		1	1	1	16	179	Bantuan Operasional Sekolah Daerah (BOSDA) SDN 002 Sido Bangen



NO.	PROGRAM DINAS PENDIDIKAN KAB. BERAU	KODE REKING					KEGIATAN DINAS PENDIDIKAN KAB. BERAU
		1	1	1	16	180	Bantuan Operasional Sekolah Daerah (BOSDA) SDN 002 Merapun
		1	1	1	16	181	Bantuan Operasional Sekolah Daerah (BOSDA) SDN 001 Long Duhung
		1	1	1	16	182	Bantuan Operasional Sekolah Daerah (BOSDA) SDN 001 Long Laai
		1	1	1	16	183	Bantuan Operasional Sekolah Daerah (BOSDA) SDN 001 Long Ayan
		1	1	1	16	184	Bantuan Operasional Sekolah Daerah (BOSDA) SDN 001 Gunung Sari
		1	1	1	16	185	Bantuan Operasional Sekolah Daerah (BOSDA) SDN 001 Tepian Buah
		1	1	1	16	186	Bantuan Operasional Sekolah Daerah (BOSDA) SDN 001 Punan Mahakam
		1	1	1	16	187	Bantuan Operasional Sekolah Daerah (BOSDA) SDN 001 Long Ayap
		1	1	1	16	188	Bantuan Operasional Sekolah Daerah (BOSDA) SDN 001 Punan Malinau
		1	1	1	16	189	Bantuan Operasional Sekolah Daerah (BOSDA) SDN 001 Harapan Jaya
		1	1	1	16	190	Bantuan Operasional Sekolah Daerah (BOSDA) SDN 001 Bukit Makmur
		1	1	1	16	191	Bantuan Operasional Sekolah Daerah (BOSDA) SDN 001 Pandan Sari



NO.	PROGRAM DINAS PENDIDIKAN KAB. BERAU	KODE REKENING					KEGIATAN DINAS PENDIDIKAN KAB. BERAU
		1	1	1	16	192	
		1	1	1	16	192	Bantuan Operasional Sekolah Daerah (BOSDA) SDN 001 Siduung Indah
		1	1	1	16	193	Bantuan Operasional Sekolah Daerah (BOSDA) SDN 001 Biduk-Biduk
		1	1	1	16	194	Bantuan Operasional Sekolah Daerah (BOSDA) SDN 001 Pantai Harapan
		1	1	1	16	195	Bantuan Operasional Sekolah Daerah (BOSDA) SDN 001 Tanjung Perapat
		1	1	1	16	196	Bantuan Operasional Sekolah Daerah (BOSDA) SDN 001 Teluk Sulaiman
		1	1	1	16	197	Bantuan Operasional Sekolah Daerah (BOSDA) SDN 001 Giring-Giring
		1	1	1	16	198	Bantuan Operasional Sekolah Daerah (BOSDA) SDN 001 Tanjung Perapat
		1	1	1	16	199	Bantuan Operasional Sekolah Daerah (BOSDA) SDN 001 Teluk Sumbang
		1	1	1	16	200	Bantuan Operasional Sekolah Daerah (BOSDA) SDN 002 Biduk-Biduk
		1	1	1	16	201	Bantuan Operasional Sekolah Daerah (BOSDA) SDN 003 Biduk-Biduk
		1	1	1	16	202	Bantuan Operasional Sekolah Daerah (BOSDA) SDN 001 Teluk Bayur
		1	1	1	16	203	Bantuan Operasional Sekolah Daerah (BOSDA) SDN 001 Rinding



NO.	PROGRAM DINAS PENDIDIKAN KAB. BERAU	KODE REKENING					KEGIATAN DINAS PENDIDIKAN KAB. BERAU
		1	1	1	16	204	Bantuan Operasional Sekolah Daerah (BOSDA) SDN 002 Teluk Bayur
		1	1	1	16	205	Bantuan Operasional Sekolah Daerah (BOSDA) SDN 003 Teluk Bayur
		1	1	1	16	206	Bantuan Operasional Sekolah Daerah (BOSDA) SDN 004 Teluk Bayur
		1	1	1	16	207	Bantuan Operasional Sekolah Daerah (BOSDA) SDN 001 Tumbit Melayu
		1	1	1	16	208	Bantuan Operasional Sekolah Daerah (BOSDA) SDN 005 Teluk Bayur
		1	1	1	16	209	Bantuan Operasional Sekolah Daerah (BOSDA) SDN 002 Rinding
		1	1	1	16	210	Bantuan Operasional Sekolah Daerah (BOSDA) SDN 001 Labanan Jaya
		1	1	1	16	211	Bantuan Operasional Sekolah Daerah (BOSDA) SDN 002 Tumbit Melayu
		1	1	1	16	212	Bantuan Operasional Sekolah Daerah (BOSDA) SDN 001 Labanan Makarti
		1	1	1	16	213	Bantuan Operasional Sekolah Daerah (BOSDA) SDN 001 Labanan Makmur
		1	1	1	16	214	Bantuan Operasional Sekolah Daerah (BOSDA) SDN 001 Payung-Payung
		1	1	1	16	215	Bantuan Operasional Sekolah Daerah (BOSDA) SDN 001 Bohe Silian



NO.	PROGRAM DINAS PENDIDIKAN KAB. BERAU	KODE REKENING					KEGIATAN DINAS PENDIDIKAN KAB. BERAU
		1	1	1	16	216	Bantuan Operasional Sekolah Daerah (BOSDA) SDN 001 Teluk Harapan
		1	1	1	16	217	Bantuan Operasional Sekolah Daerah (BOSDA) SDN 001 Teluk Alulu
		1	1	1	16	218	Bantuan Operasional Sekolah Daerah (BOSDA) SDN 001 Tabalar Muaran
		1	1	1	16	219	Bantuan Operasional Sekolah Daerah (BOSDA) SDN 001 Buyung-Buyung
		1	1	1	16	220	Bantuan Operasional Sekolah Daerah (BOSDA) SDN 001 Semurut
		1	1	1	16	221	Bantuan Operasional Sekolah Daerah (BOSDA) SDN 001 Tabalar Ulu
		1	1	1	16	222	Bantuan Operasional Sekolah Daerah (BOSDA) SDN 001 Tubaan
		1	1	1	16	223	Bantuan Operasional Sekolah Daerah (BOSDA) SDN 002 Semurut
		1	1	1	16	224	Bantuan Operasional Sekolah Daerah (BOSDA) SDN 001 Harapan Maju
		1	1	1	16	225	Bantuan Operasional Sekolah Daerah (BOSDA) SDN 001 Biatan Bapinang
		1	1	1	16	226	Bantuan Operasional Sekolah Daerah (BOSDA) SDN 001 Karang
		1	1	1	16	227	Bantuan Operasional Sekolah Daerah (BOSDA) SDN 001 Biatan Lempake



NO.	PROGRAM DINAS PENDIDIKAN KAB. BERAU	KODE REKENING					KEGIATAN DINAS PENDIDIKAN KAB. BERAU
		1	1	1	16	228	Bantuan Operasional Sekolah Daerah (BOSDA) SDN 001 Biatan Baru
		1	1	1	16	229	Bantuan Operasional Sekolah Daerah (BOSDA) SDN 001 Manunggal Jaya
		1	1	1	16	230	Bantuan Operasional Sekolah Daerah (BOSDA) SDN 001 Bukit Makmur Jaya
		1	1	1	16	231	Bantuan Operasional Sekolah Daerah (BOSDA) SDN 001 Batu Putih
		1	1	1	16	232	Bantuan Operasional Sekolah Daerah (BOSDA) SDN 001 Tembudan
		1	1	1	16	233	Bantuan Operasional Sekolah Daerah (BOSDA) SDN 001 Lobang Kelatak
		1	1	1	16	234	Bantuan Operasional Sekolah Daerah (BOSDA) SDN 001 Balukukup
		1	1	1	16	235	Bantuan Operasional Sekolah Daerah (BOSDA) SDN 001 Kayu Indah
		1	1	1	16	236	Bantuan Operasional Sekolah Daerah (BOSDA) SDN 001 Sumber Agung
		1	1	1	16	237	Bantuan Operasional Sekolah Daerah (BOSDA) SDN 001 Ampen Medang
		1	1	1	16	238	Bantuan Operasional Sekolah Daerah (BOSDA) SMPN 1 Tanjung Redeb
		1	1	1	16	239	Bantuan Operasional Sekolah Daerah (BOSDA) SMPN 2 Tanjung Redeb



NO.	PROGRAM DINAS PENDIDIKAN KAB. BERAU	KODE REKONING					KEGIATAN DINAS PENDIDIKAN KAB. BERAU
		1	1	1	16	240	Bantuan Operasional Sekolah Daerah (BOSDA) SMPN 1 Sambaliung
		1	1	1	16	241	Bantuan Operasional Sekolah Daerah (BOSDA) SMPN1 Gunung Tabur
		1	1	1	16	242	Bantuan Operasional Sekolah Daerah (BOSDA) SMPN 1 Talisayan
		1	1	1	16	243	Bantuan Operasional Sekolah Daerah (BOSDA) SMPN 1 Pulau Derawan
		1	1	1	16	244	Bantuan Operasional Sekolah Daerah (BOSDA) SMPN 1 Biduk-Biduk
		1	1	1	16	245	Bantuan Operasional Sekolah Daerah (BOSDA) SMPN 1 Teluk Bayur
		1	1	1	16	246	Bantuan Operasional Sekolah Daerah (BOSDA) SMPN 3 Tanjung Redeb
		1	1	1	16	247	Bantuan Operasional Sekolah Daerah (BOSDA) SMPN1 Kelay
		1	1	1	16	248	Bantuan Operasional Sekolah Daerah (BOSDA) SMPN 2 Teluk Bayur
		1	1	1	16	249	Bantuan Operasional Sekolah Daerah (BOSDA) SMPN 1 Segah
		1	1	1	16	250	Bantuan Operasional Sekolah Daerah (BOSDA) SMPN 2 Sambaliung
		1	1	1	16	251	Bantuan Operasional Sekolah Daerah (BOSDA) SMPN 4 Tanjung Redeb



NO.	PROGRAM DINAS PENDIDIKAN KAB. BERAU	KODE REKENING					KEGIATAN DINAS PENDIDIKAN KAB. BERAU
		1	1	1	16	252	Bantuan Operasional Sekolah Daerah (BOSDA) SMPN 5 Tanjung Redeb
		1	1	1	16	253	Bantuan Operasional Sekolah Daerah (BOSDA) SMPN 3 Teluk Bayur
		1	1	1	16	254	Bantuan Operasional Sekolah Daerah (BOSDA) SMPN 2 Gunung Tabur
		1	1	1	16	255	Bantuan Operasional Sekolah Daerah (BOSDA) SMPN 2 Talisayan
		1	1	1	16	256	Bantuan Operasional Sekolah Daerah (BOSDA) SMPN 1 Batu Putih
		1	1	1	16	257	Bantuan Operasional Sekolah Daerah (BOSDA) SMPN 1 Tabalar
		1	1	1	16	258	Bantuan Operasional Sekolah Daerah (BOSDA) SMPN 3 Sambaliung
		1	1	1	16	259	Bantuan Operasional Sekolah Daerah (BOSDA) SMPN 1 Biatan
		1	1	1	16	260	Bantuan Operasional Sekolah Daerah (BOSDA) SMPN 2 Batu Putih
		1	1	1	16	261	Bantuan Operasional Sekolah Daerah (BOSDA) SMPN 2 Kelay
		1	1	1	16	262	Bantuan Operasional Sekolah Daerah (BOSDA) SMPN 2 Biduk-Biduk
		1	1	1	16	263	Bantuan Operasional Sekolah Daerah (BOSDA) SMPN 2 Segah



NO.	PROGRAM DINAS PENDIDIKAN KAB. BERAU	KODE REKENING					KEGIATAN DINAS PENDIDIKAN KAB. BERAU
		1	1	1	16	264	Bantuan Operasional Sekolah Daerah (BOSDA) SMPN 1 Maratua
		1	1	1	16	265	Bantuan Operasional Sekolah Daerah (BOSDA) SMPN 2 Pulau Derawan
		1	1	1	16	266	Bantuan Operasional Sekolah Daerah (BOSDA) SMPN 3 Kelay
		1	1	1	16	267	Bantuan Operasional Sekolah Daerah (BOSDA) SMPN 4 Sambaliung
		1	1	1	16	268	Bantuan Operasional Sekolah Daerah (BOSDA) SMPN 3 Pulau Derawan
		1	1	1	16	269	Bantuan Operasional Sekolah Daerah (BOSDA) SMPN 3 Talisayan
		1	1	1	16	270	Bantuan Operasional Sekolah Daerah (BOSDA) SMPN 5 Sambaliung
		1	1	1	16	271	Bantuan Operasional Sekolah Daerah (BOSDA) SMPN 6 Tanjung Redeb
		1	1	1	16	272	Bantuan Operasional Sekolah Daerah (BOSDA) SMPN 4 Talisayan
		1	1	1	16	273	Bantuan Operasional Sekolah Daerah (BOSDA) SMPN 4 Kelay
		1	1	1	16	274	Bantuan Operasional Sekolah Daerah (BOSDA) SMPN 5 Kelay
		1	1	1	16	275	Bantuan Operasional Sekolah Daerah (BOSDA) SMPN 2 Biatan



NO.	PROGRAM DINAS PENDIDIKAN KAB. BERAU	KODE REKENING					KEGIATAN DINAS PENDIDIKAN KAB. BERAU
		1	1	1	16	276	Bantuan Operasional Sekolah Daerah (BOSDA) SLBN Tanjung Redeb
		1	1	1	16	277	Bantuan Operasional Sekolah Daerah (BOSDA) SMPN 2 Tabalar
		1	1	1	16	280	Bantuan Operasional Sekolah Daerah (BOSDA) SMPN 6 Sambaliung
		1	1	1	16	281	Bantuan Operasional Sekolah Daerah (BOSDA) SMPN 3 Segah
		1	1	1	16	282	Bantuan Operasional Sekolah Daerah (BOSDA) SMPN 7 Sambaliung
		1	1	1	16	283	Bantuan Operasional Sekolah Daerah (BOSDA) SDN 002 Pesayan
		1	1	1	16	278	Pemberian Makanan Tambahan Bagi Anak Sekolah
		1	1	1	16	279	Bangunan Sarana Penunjang Sekolah (DAK)
		1	1	1	16	281	Pembangunan Sarana dan Prasarana SMP (DAK)
		1	1	1	16	282	Pembangunan Sarana dan Prasarana SD (DAK)
		1	1	1	16	281	Bantuan Operasional Sekolah Nasional (BOSNAS) SD Negeri Berau
		1	1	1	16	283	Bantuan Operasional Sekolah Nasional (BOSNAS) SMP Negeri Berau
		1	1	1	16	284	Pengadaan Meubelair Sekolah Untuk Jenjang SLTP (Bankeu-P 2017)
		1	1	1	16	485	Pembangunan Gedung Sekolah Bidang Pembinaan SMP



NO.	PROGRAM DINAS PENDIDIKAN KAB. BERAU	KODE REKENING					KEGIATAN DINAS PENDIDIKAN KAB. BERAU
		1	1	1	16	486	Penambahan Ruang Kelas Sekolah Bidang Pembinaan SMP
		1	1	1	16	487	Pembangunan Taman, Lapangan Upacara dan Fasilitas Parkir Bidang Pembinaan SMP
8.	1.01.01.18 Program Pendidikan Non Formal	1	1	1	18	4	Pengembangan pendidikan keaksaraan
		1	1	1	18	5	Pengembangan pendidikan kecakapan hidup
		1	1	1	18	14	Penyelenggaraan Pendidikan Non Formal (Di UPTD SKB)
		1	1	1	18	16	Pembinaan Dan Pengembangan PMR , Pramuka Sekolah, Pengembangan Dan Pelatihan Bakat Belajar, UKS, Dan Kreativitas Pelajar
		1	1	1	18	18	Penyelenggaraan Kompetisi Olahraga, Kreativitas Pelajar
		1	1	1	18	29	Penyelenggaraan Pentas Pendidikan Dan Kreativitas Pelajar
9.	1.01.01.20 Program Peningkatan Mutu Pendidik dan Tenaga Kependidikan	1	1	1	20	1	Pelaksanaan Sertifikasi Pendidik
		1	1	1	20	3	Diklat Guru Mata Pelajaran Jenjang SMP
		1	1	1	20	7	Pendidikan Lanjutan Bagi Pendidik Untuk Memenuhi Standar Kualifikasi
		1	1	1	20	8	Pengembangan Mutu dan Kualitas Program Pendidikan Dan Pelatihan Bagi Pendidik dan Tenaga Kependidikan



NO.	PROGRAM DINAS PENDIDIKAN KAB. BERAU	KODE REKONING					KEGIATAN DINAS PENDIDIKAN KAB. BERAU
		1	1	1	20	9	Pengembangan Sistem Pendataan dan Pemetaan Pendidik dan Tenaga Kependidikan
		1	1	1	20	10	Pengembangan Sistem Penghargaan dan Perlindungan Terhadap Profesi Pendidik
		1	1	1	20	12	Pelatihan Publikasi Ilmiah Bagi Guru SMP/MTs Tahun 2017
		1	1	1	20	13	Penilaian Angka Kredit Bagi Tenaga Fungsional
		1	1	1	20	14	Pembinaan MGMP SMP Dan MKKS SMP
		1	1	1	20	15	Diklat Kompetensi Dan Sertifikasi Kepala Sekolah
		1	1	1	20	17	Penyediaan Penghargaan Bagi Pendidik Dan Tenaga Kependidikan Serta Sekolah Berprestasi
		1	1	1	20	20	Pelatihan Bagi Pendidik Untuk memenuhi Standar Kompetensi Bagi Pendidikan Dasar
		1	1	1	20	21	Bimbingan Tehnis Penulisan Karya Tulis Ilmiah Bagi Guru SD dan SMP
10.	1.01.01.22 Program Manajemen Pelayanan Pendidikan	1	1	1	22	1	Pelaksanaan Evaluasi Hasil Kinerja Bidang Pendidikan
		1	1	1	22	2	Pelaksanaan Kerjasama Secara Kelembagaan Di Bidang Pendidikan
		1	1	1	22	7	Penerapan Sistem dan Informasi Manajemen Pendidikan
		1	1	1	22	10	Penerimaan Peserta Didik Baru (PPDB) Online



NO.	PROGRAM DINAS PENDIDIKAN KAB. BERAU	KODE REKENING					KEGIATAN DINAS PENDIDIKAN KAB. BERAU
		1	1	1	22	10	
		1	1	1	22	10	Pelatihan Guru Mata Pelajaran Bahasa Indonesia SD
		1	1	1	20	11	Penunjang Operasional Layanan Pendidikan Jenjang Pendidikan Menengah
		1	1	1	20	12	Muatan Lokal Bahasa Inggris Jenjang SD/MI
		1	1	1	20	15	Biaya Pengelolaan BOS Pendidikan Dasar dan Menengah
		1	1	1	22	17	Penunjang Operasional Layanan Pendidikan Jenjang Pendidikan Dasar
		1	1	1	22	88	Supervisi Pengawas
		1	1	1	22	89	Pemutihan Sertifikat Tanah Sekolah
		1	1	1	22	90	Supervisi Penilik
		1	1	1	22	99	Pembinaan Kelembagaan Sekolah

Tabel 6.1.
Program Dan Kegiatan Dinas Pendidikan

Adapun perumusan program dan kegiatan Dinas Pendidikan Kabupaten Berau selama 5(lima) tahun ke depan mulai dari tahun 2016-2021 sebagai berikut:









BAB VII

KINERJA PENYELENGGARAAN BIDANG URUSAN

Indikator kinerja penyelenggaraan pemerintahan daerah disusun untuk mengetahui capaian kinerja setiap aspek fokus menurut bidang urusan penyelenggaraan Pemerintahan Daerah. Adapun Indikator Kinerja OPD Dinas Pendidikan Kabupaten Berau adalah sebagai berikut :

1. Indikator Kinerja Utama Dinas Pendidikan Tahun 2016-2021

Dalam rangka pengukuran dan peningkatan kinerja serta lebih meningkatkan akuntabilitas kinerja instansi pemerintah, maka setiap instansi pemerintah perlu menetapkan Indikator Kinerja Utama (IKU). IKU (Indikator Kinerja Utama) adalah ukuran keberhasilan dan suatu tujuan dan sasaran strategis organisasi. Tujuan Penetapan Indikator Kinerja Utama yaitu:

- a. Untuk memperoleh informasi kinerja yang penting dan diperlukan dalam menyelenggarakan manajemen kinerja secara baik.
- b. Untuk memperoleh ukuran keberhasilan dan pencapaian suatu tujuan dan sasaran strategis organisasi yang digunakan untuk perbaikan kinerja dan peningkatan akuntabilitas kinerja.

Sebagaimana yang telah ditetapkan oleh Pemerintah Daerah melalui Rencana Pembangunan Jangka Menengah Daerah (RPJMD) Kabupaten Berau Tahun 2016 – 2021 dimana salah satu tujuannya adalah Mewujudkan Kualitas Sumber Daya Masyarakat Kabupaten Berau yang Mandiri, bersaing



tinggi.

Untuk menjabarkan tujuan diatas diperlukan sasaran yang harus dicapai serta indikatornya agar dapat diukur keberhasilannya dengan menetapkan target-target sesuai dengan tugas dan fungsi pendidikan. Indikator yang telah ditetapkan dalam RPJMD perlu dioperasionalkan dalam Satuan Kerja Perangkat Daerah sebagai Penjabaran untuk dicapai dan dapat diukur keberhasilannya. Berikut Tabel Indikator Kinerja Utama Dinas Pendidikan Kabupaten Berau :

No	Indikator Kinerja Utama	Sasaran
1	Meningkatnya Persentase Penduduk Yang Melek Huruf (Tidak Buta Aksara)	Mengoperasionalkan dengan Indikator menurunnya angka buta aksara setiap tahunnya
2	Meningkatnya Rata-Rata Lama Sekolah	Pengukuran indikator melalui : 1. Angka Partisipasi Sekolah Anak Usia Dini 2. Angka Partisipasi Sekolah Dasar 3. Angka Partisipasi Sekolah Menengah Pertama 4. Angka Partisipasi Sekolah Menengah

Tabel 7.1. Indikator Kinerja Utama Dinas Pendidikan Kabupaten Berau

Pengukuran target kinerja dan sasaran strategis yang telah ditetapkan akan dilakukan dengan membandingkan antara target kinerja dengan



realisasi kinerja. Kriteria penilaian yang diuraikan dalam table, selanjutnya akan dipergunakan untuk mengukur kinerja Dinas Pendidikan Kabupaten Berau untuk tahun 2016.

Pencapaian Indikator Kinerja Utama Dinas Pendidikan kabupaten Berau tahun 2016 secara ringkas ditunjukkan oleh tabel berikut ini:

No	Indikator Kinerja Utama	Target (%)	Realisasi 2016 (%)
1	Meningkatnya Persentase Penduduk Yang Melek Huruf (Tidak Buta Aksara)	99.25	99.30
2	Meningkatnya Rata-Rata Lama Sekolah	8,62	8,62

Tabel 7.2. Target dan Pencapaian Indikator Kinerja Utama Dinas Pendidikan Kabupaten Berau

Berdasarkan data di atas dapat dijelaskan :

1. Meningkatkan Persentase Penduduk Yang Melek Huruf (Tidak Buta Aksara)

Penuntasan Buta Aksara merupakan bagian dan fokus dari peningkatan *Human Capital* Hal ini mengingat peran sentral pendidikan baik sebagai bagian dan pemenuhan hak warga negara, maupun karena daya ungkit pendidikan terhadap tujuan pembangunan yang lain seperti pembangunan dan pemerataan ekonomi dan sosial. Dalam proses perhitungan indikator kinerja Utama yang menjelaskan tentang persentase penduduk yang melek huruf (tidak buta aksara)



hal ini bisa di peroleh Berdasarkan data Pendudk yang berusia >15 tahun melek huruf tahun 2016 sudah mencapai target yang di tentukan 99 % hal ini dikarenakan Angka Melek Huruf sudah terrealisasikan sebesar 99.25 dimana hasil tersebut di dapat dari perhitungan jumlah penduduk usia >15 tahun ke atas dapat baca tulis sebanyak 153.133 orang berbanding dengan jumlah penduduk usia 15 tahun keatas yang berjumlah 154.293 orang.

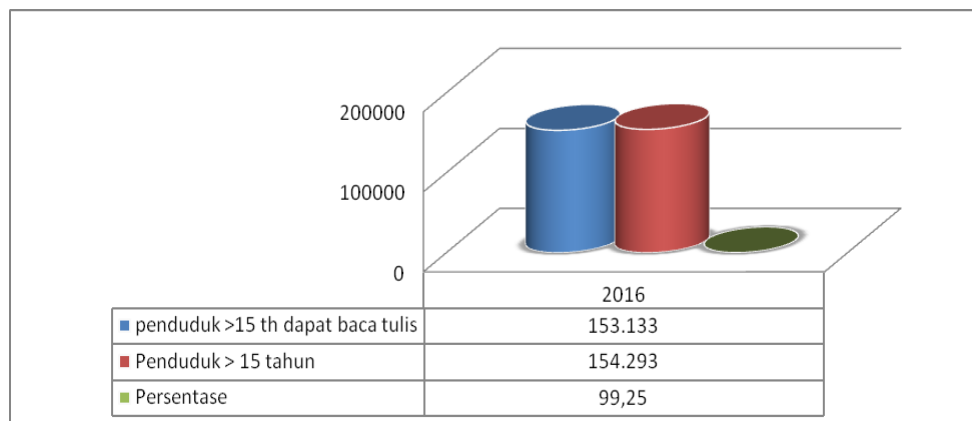

Gambar 7.1. Grafik Pencapaian Indikator Kinerja Angka Melek Huruf

Dengan persentasi 99.25 di tahun 2016 hasil ini sudah mencapai target dari target yang telah ditentukan di tahun 2016, perhitungan ini belum bisa di sandingkan dengan data di tahun sebelumnya hal ini dikarenakan adanya perubahan – perubahan baik itu Kinerja utama maupun indikator Kinerja Utama Dinas Pendidikan Kabupaten Berau dimana dasar dalam pembuatan Renstra Tahun 2016 – 2021 mengacu pada RPJMD Kabupaten Berau yang mengatur tentang Kinerja Utama maupun Indikator Kinerja Utama Dinas Pendidikan Kabupaten Berau, maka dari itu Dengan tercapainya target ini maka Dinas pendidikan harus lebih aktif dalam peningkatan program – program yang langsung



mengarah kepada pengurangan angka Buta Aksara. Adapun permasalahan – permasalahan yang dihadapi dalam menurunnya buta aksara ini diantaranya

1. Penurunan jumlah penduduk usia melek huruf usia 15 tahun keatas.
2. Kurangnya minat penduduk mengikuti program paket C
3. Penduduk yang mengikuti paket C hanya kepada penduduk dalam masa kerja dimana penggunaannya diperuntukkan untuk kepentingan dalam keperluan pekerjaan, sedangkan yang tidak mengikuti program yang ditentukan merupakan penduduk yang dalam masa mencari kerja.

Dari permasalahan yang mengakibatkan capaian realisasi dari Indikator Penduduk yang berusia >15 tahun melek Huruf (tidak buta aksara) maka solusi dalam mengatasi hal ini yaitu, Kepala Dinas Pendidikan kabupaten Berau melalui Kabid Pendidikan Luar Sekolah (PLS) agar lebih meningkatkan program – program kinerjanya baik itu melalui Kasi Sarana Prasarana, Kasi Kelembagaan dan Kreatifitas.

2. Meningkatnya Rata – Rata Lama Sekolah

Rata-rata lama sekolah adalah rata-rata jumlah tahun yang dihabiskan oleh penduduk berusia 15 tahun ke atas untuk menempuh semua jenis pendidikan formal yang pernah dijalani. Indikator Rata - rata ini dihitung dari variabel pendidikan tertinggi yang ditamatkan dan tingkat pendidikan yang sedang dijalankan.

Angka Rata-rata Lama Sekolah (RLS) akan menjadi salah satu komponen pembentuk indikator Indeks Pembangunan Manusia atau Human Development Index (HDI) yaitu pengukuran perbandingan dari harapan



hidup, melek huruf, pendidikan dan standar hidup untuk semua negara seluruh dunia.

Berdasarkan Data Badan Pusat Statistik Kabupaten Berau angka rata-rata lama sekolah di kabupaten berau yang saat ini berjumlah 8.62 % dimana hal ini sudah mencapai dari target yang di tentukan Pemerintah Kabupaten Berau, dimana target itu tercantum dalam RPJMD kabupaten yang menjelaskan bahwa target nya 8.53 %, Dengan informasi ini pimpinan daerah melalui Dinas Pendidikan Kabupaten Berau dapat mengambil kebijakan, dalam rangka meningkatkan Angka Rata-rata Lama Sekolah. Misalnya penancangan Wajib Belajar 12 Tahun dengan sebuah Peraturan Kepala Daerah/Peraturan Daerah, meningkatkan pembangunan unit sekolah atau ruang kelas baru, pemberian beasiswa bagi penduduk kurang mampu, pembebasan uang sekolah, pemberian beasiswa bagi siswa berprestasi, Adapun indikator Kinerja Utama Dinas Pendidikan Kabupaten Berau adalah Angka Partisipasi Sekolah (APS).

Angka Partisipasi Sekolah biasanya disebut APS adalah Proporsi dari semua anak yang masih sekolah pada suatu kelompok umur tertentu terhadap penduduk dengan kelompok umur yang sesuai. Sejak Tahun 2009, Pendidikan Non Formal (Paket A, Paket B, dan Paket C) turut diperhitungkan, APS dikenal sebagai salah satu indikator keberhasilan pembangunan layanan pendidikan di suatu wilayah baik Provinsi, Kabupaten atau Kota di Indonesia. Semakin tinggi nilai APS, maka daerah tersebut dianggap berhasil menyelenggarakan layanan akses pendidikan.

Angka Partisipasi Sekolah merupakan ukuran daya serap lembaga pendidikan terhadap penduduk usia sekolah. APS merupakan indikator dasar yang digunakan untuk melihat akses penduduk pada fasilitas pendidikan khususnya bagi penduduk usia sekolah di suatu wilayah/daerah. Semakin tinggi Angka



Partisipasi Sekolah semakin besar jumlah penduduk yang berkesempatan mengenyam pendidikan. Namun demikian meningkatnya APS tidak selalu dapat diartikan sebagai meningkatnya pemerataan kesempatan masyarakat untuk mengenyam pendidikan menurut data Badan Pusat Statistik Tahun 2015 Rata – Rata Lama sekolah di Kabupaten Berau adalah 8,62 tahun angka ini menunjukkan bahwa rata-rata tingkat pendidikan penduduk usia sekolah (7 tahun atau lebih) di Kabupaten Berau dapat menyelesaikan sekolah hanya sampai kelas 2 SMP sehingga untuk mencapai target rata-rata lama sekolah usia 9 tahun masih membutuhkan upaya lebih keras lagi dari pemerintah Daerah Kabupaten Berau. Oleh karena itu selain menjadikan hal ini sebagai pekerjaan rumah dan tanggung jawab bersama untuk meningkatkan rata-rata lama sekolah, juga menjadi masukan dalam menyusun arah kebijakan dan strategi pembangunan berbasis partisipasi masyarakat, sehingga arah komunikasi pembangunan lebih dapat tersampaikan dengan baik.

Adapun solusi dalam penyelesaian masalah dalam peningkatan rata-rata lama sekolah antara lain Dinas Pendidikan Kabupaten Berau mewajibkan setiap sekolah menerima murid yang berasal dari warga yang tidak mampu Selain itu perlu juga dilakukan dengan membuat perangkat atau aturan dan petunjuk teknisnya, untuk mendorong masyarakat yang berusia sekolah untuk bersekolah dan minimal dapat menyelesaikan pendidikan dasar.

2. Indikator Kinerja Kunci Dinas Pendidikan Tahun 2016-2021

Indikator Kinerja Kunci (IKK) pendidikan yang digunakan untuk mengukur kemajuan di bidang pendidikan merupakan gambaran pencapaian dari Standar Pelayanan Minimal (SPM) yang terdiri dari angka partisipasi pendidikan dasar dan menengah yaitu Angka Partisipasi Murni (APM) dan Angka Partisipasi Kasar (APK) serta Angka Putus Sekolah (APS), disamping



berbagai indikator lain yang disesuaikan dengan Rencana Strategis Kementerian Pendidikan Nasional.

Untuk menjabarkan tujuan diatas diperlukan sasaran yang harus dicapai serta indikatornya agar dapat diukur keberhasilannya dengan menetapkan target-target sesuai dengan tugas dan fungsi pendidikan.

Indikator yang telah ditetapkan dalam RPJMD perlu dioperasionalkan dalam Satuan Kerja Perangkat Daerah sebagai Penjabaran untuk dicapai dan dapat diukur keberhasilannya. Berikut tabel target pencapaian Indikator Kinerja Kunci Dinas Pendidikan Kabupaten Berau Tahun 2016-2021 :

NO	IKK	CAPAIAN KINERJA TAHUN 2014 (%)	CAPAIAN KINERJA TAHUN 2015 (%)	TARGET					
				2016	2017	2018	2019	2020	2021
1	Pendidikan Anak Usia Dini (PAUD)	73	75.62	80	85	90	95	100	100
2	Penduduk Yang berusia >15 Tahun Melek Huruf (Tidak Buta Aksara)	99,65	99,25	99,50	99,75	100	100	100	100
3	Angka Partisipasi Murni (APM) SD/MI/Paket A	91,56	88,34	91.37	94.23	96.88	97	98	100
4	Angka Partisipasi Murni (APM) SMP/MTs/Paket B	65,86	61,63	62	78	80	83	85	88
6	Angka Putus Sekolah (APS)SD/MI	0,14	0,08	0.07	0.06	0.05	0.04	0.02	0.01
7	Angka Putus Sekolah	0,16	0,17	0.14	0.10	0.08	0.05	0.03	0.01



	(APS)SMP/MTs								
8	Angka Kelulusan (AL) SD/MI	100	99,70	99,79	99,87	99,93	100	100	100
9	Angka Kelulusan (AL) SMP/MTs	99,90	101,32	100	100	100	100	100	100
10	Angka Melanjutkan (AM) Dari SD/MI Ke SMP/MTs	94,55	95,91	96,24	97,58	98,37	99,95	100	100
11	Angka Melanjutkan (AM) Dari SMP/MTs ke SMA/SMK/MA	96,93	98,10	99,75	99,99	100	100	100	100
12	Guru Yang Memenuhi Kualifikasi S1/D-IV	68,67	72,80	75,00	80,00	85,00	95,00	100	100

Tabel 7.1 Indikator Kinerja Kunci Dinas Pendidikan Tahun 2016-2021

Indikator Kondisi Idaman Pendidikan di Kalimantan Timur sesuai dengan yang diharapkan dapat dicapai pada akhir tahun 2021 adalah sebagai berikut:

1. PAUD dengan APK Provinsi minimal 75 %, APK Kota minimal 80 %, dan APK Kabupaten minimal 60%, 65 % guru TK berkualifikasi minimal S1/D4 dan bersertifikat, dan mengikuti pendidikan keprofesian berkelanjutan.
2. Pendidikan Dasar Universal yang bermutu dengan cirri :
 - a. APM SD/MI/Provinsi Mencapai 98 %, APM Kota minimal 98 %, dan APM Kabupaten minimal 95 % ;



- b. APK SD/MI Provinsi Mencapai 114 %, APK Kota minimal 110 %, dan APM Kabupaten minimal 100 % ;
 - c. APK SMP/MTs Provinsi Mencapai 98 %, APK Kota Minimal 105 %, dan APK Kabupaten minimal 100 % ;
 - d. Angka Putus Sekolah SD maksimal 0,7% dan SMP maksimal 1%, Angka Melanjutkan SD/MI/Paket A ke SMP/MTs/Paket B lebih dari 99% ;
 - e. Semua Kota/Kabupaten Memiliki Minimal satu SD dan SMP Sekolah Unggulan ;
 - f. 70% SMP memiliki laboratorium lengkap termasuk laboratorium multimedia yang tersambung ke internet dan menerapkan pembelajaran berpusat pada peserta didik yang kontekstual berbasis TIK ;
 - g. 55 % Guru SD dan 80 % Guru SMP Berkualifikasi S1/D4 dan bersertifikat ;
 - h. Pendidikan Wajib Belajar 9 tahun di semua SD dan SMP Negeri berstandar pelayanan minimal sampai dengan berstandar nasional diselenggarakan tanpa memungut biaya operasi sekolah dan yang melanggar disanksi sesuai peraturan perundang-undangan. SD dan SMP Swasta yang mendapatkan subsidi BOS tidak lagi memungut biaya operasional sekolah yang memberatkan peserta didik. Program Pendidikan Non Formal dan Informal
 - a. Angka penurunan buta aksara umur 15-24 Tahun 0,5 % ;
 - b. Angka melek huruf 99,05 % ;
3. Lintas :
- a. Rata tertimbang APK gabungan pendidikan dasar dan menengah, mencapai minimal 80 % (Wajar 9 tahun tuntas) ;



- b. Semua Dinas Pendidikan Kabupaten dan Kota se Kaltim terkoneksi secara online ;
- c. Semua Sekolah Unggulan terkoneksi secara online ;
- d. e-Administrasi diterapkan oleh semua bidang ;
- e. Pendidikan untuk pembangunan berkelanjutan yang inklusif diterapkan secara terintegrasi dan komprehensif sejak SD sampai dengan Pendidikan Tinggi ;

Kualitas sumber daya manusia akan meningkat/membaik jika mereka mengenyam pendidikan, paling tidak mengenyam pendidikan dasar yaitu pendidikan wajib 12 tahun. Target dari tujuan kedua *MDGs* (Stalker, 2008) adalah memastikan bahwa pada tahun 2015 semua anak di manapun, baik laki-laki maupun perempuan, akan bisa menyelesaikan pendidikan dasar secara utuh. Indikator keberhasilan ditentukan berdasarkan tingkat partisipasi di sekolah dasar, kelulusan, dan angka melek huruf.

Pada tahapan ini dilakukan analisis secara mendalam dan berfokus kepada aspek pendidikan yang menjadi dasar menetapkan suatu prioritas kebijakan. Penentuan akar masalah kali ini menggunakan metode dengan melakukan analisis mendalam dan mempertimbangkan beberapa aspek antara lain aspek ketersediaan (*supply side*) dan aspek pemanfaatan (*demand side*). Adapun akar permasalahan pada setiap prioritas dari masing-masing bidang yang dapat dilakukan intervensi adalah sebagai berikut :

1. Aspek Kemiskinan

Kemiskinan dalam hal ini berkaitan dengan angka kemiskinan dimana, hal tersebut menjadi salah satu indikator yang cukup penting dalam menggambarkan tingkat kesejahteraan masyarakat baik dari sisi sosial maupun ekonomi. Jumlah penduduk miskin di Kabupaten Berau beberapa



tahun terakhir menunjukkan penurunan. Jumlah penduduk miskin di Berau Tahun 2010 sebesar 11.900.000 orang dan mengalami penurunan menjadi 9.850.000 orang pada tahun 2014. Dengan demikian, tingkat kemiskinan di Kabupaten Berau mencapai 4,75 persen, yang turun dari tahun sebelumnya (4,84 persen).

a. Aspek Ketersediaan :

1. Masih rendahnya sarana dan prasarana dalam menunjang pelayanan dasar yang dapat memenuhi kebutuhan masyarakat yang kurang mampu khususnya dalam pelayanan pendidikan.
2. Masih rendahnya komitmen antar instansi terkait upaya-upaya penanggulangan kemiskinan khususnya dengan beberapa SKPD yang secara langsung berkaitan dengan pengentasan kemiskinan.
3. Tidak meratanya pembangunan yang dilakukan oleh pemerintah daerah, saat ini pembangunan hanya terpusat pada beberapa wilayah yang dekat dengan pusat pemerintahan saja.
4. Belum optimalnya kebijakan jaminan sosial yang mampu menekan angka kemiskinan di daerah.

b. Aspek Pemanfaatan :

1. Tidak meratanya pengeluaran rumah tangga yang mengakibatkan rendahnya daya beli masyarakat terhadap beberapa kebutuhan pokok.
2. Rendahnya produktivitas masyarakat yang diakibatkan oleh rendahnya keterampilan dalam bekerja baik secara teknis maupun secara konseptual khususnya masyarakat yang kurang mampu yang rentan dalam mengatasi kompleksitas permasalahan kemiskinan.
3. Masih tingginya beban tanggungan masyarakat miskin dalam



memenuhi berbagai kebutuhan pokok yang diakibatkan oleh semakin banyaknya jumlah anggota keluarga.

2. Aspek Pendidikan

Pendidikan merupakan salah satu indikator utama dalam pembangunan nasional yang berkaitan langsung dengan kualitas sumber daya manusia. Sehingga mengacu pada salah satu tujuan Dinas Pendidikan adalah menjadi salah satu sarana paling efektif untuk meningkatkan kualitas hidup dan derajat kesejahteraan masyarakat, serta dapat mengantarkan Kabupaten Berau mencapai kemakmuran.

Berdasarkan data yang ada , rata – rata lama sekolah Kabupaten Berau yang mencapai 8,53 tahun pada tahun 2015. Angka ini berarti bahwa penduduk Kabupaten Berau rata-rata mengenyam jenjang pendidikan sekolah selama 8,53 tahun atau sampai kelas 2 SMP tepatnya pada semester kedua, berdasarkan kondisi tersebut , maka dicecari akar masalah, sebagai berikut :

a. Aspek ketersediaan

1. Masih rendahnya aksesibilitas pendidikan yang ditunjukkan dengan masih rendahnya angka partisipasi murni yang sampai pada tahun 2015 baru mencapai 55,62 % . Jumlah tersebut paling rendah dibandingkan dengan jenjang pendidikan yang lain seperti SMP/MTs/Paket B yaitu 61,63 % dan pada jenjang SD/MI/Paket A yaitu 88,34%.
2. Sarana prasarana yang masih belum memenuhi standar pelayanan minimal.



3. Kesempatan memperoleh pendidikan yang sangat terbatas serta tingginya beban biaya pendidikan baik biaya langsung maupun biaya tidak langsung.
 4. Belum optimalnya tenaga pendidik yang berkompentensi, berkualifikasi S1 dan terintegritas di berbagai sekolah, saat ini yang menentukan kualitas pendidikan bermutu adalah apabila tenaga pendidik mengajar sesuai dengan bidang studinya / memiliki kualifikasi yang sesuai dengan bidang studinya.
 5. Masih rendahnya cakupan dalam program bantuan siswa miskin baik yang diberikan oleh daerah maupun program-program yang diberikan oleh pusat.
 6. Masih kurangnya pasal-pasal dalam regulasi yang terkait dengan kewajiban belajar 9 tahun serta sanksi terkait yang tidak mengindahkannya.
- a. Aspek Pemanfaatan
1. Rendahnya kemampuan ekonomi masyarakat yang mengakibatkan anak usia sekolah terpaksa menjadi tulang punggung keluarga yang memilih untuk bekerja.
 2. Rendahnya kesadaran masyarakat untuk menyekolahkan anaknya pada jenjang pendidikan tingkat atas.
 3. Masih rendahnya kualitas tenaga pendidik dan tenaga kependidikan.
 4. Masih rendahnya kualitas manajemen lembaga pendidikan formal dan non formal.
 5. Kondisi lingkungan pergaulan yang kurang mendukung motivasi dan minat belajar anak.



Adapun Rencana aksi Dinas Pendidikan Kabupaten berau dalam menanggulangi kemiskinan adalah menentukan rencana program, kegiatan, indikator kinerja, kelompok sasaran dan pendanaan indikatif selama 5 tahun kedepan dari tahun 2016-2021.



BAB VIII

PENUTUP

Rencana Strategis (Renstra) Pendidikan Kabupaten Berau merupakan acuan wajib bagi Dinas Pendidikan Kabupaten Berau untuk mengembangkan program dan kegiatan ke depan selama periode tahun 2016-2021. Sebagai acuan pengembangan program dan kegiatan ke depan, Renstra disusun dengan memperhatikan dan mencermati kecenderungan dinamika perkembangan pendidikan serta bidang-bidang lain yang terkait dengannya, seperti bidang sosial, ekonomi, budaya, dan kemajuan ilmu pengetahuan dan teknologi. Catatan penting yang perlu disampaikan dalam Renstra Dinas Pendidikan Kabupaten Berau Tahun 2016-2021 adalah acuan tujuan pendidikan di Kabupaten Berau yang dirumuskan dalam misi ketiga Rencana Pembangunan Jangka Menengah Daerah (RPJMD) Kabupaten Berau Tahun 2016-2021, yaitu **“Mewujudkan masyarakat yang cerdas, sehat, sejahtera, bermartabat dan berdaya saing tinggi”**. Sehingga tujuan dari dinas pendidikan Kabupaten Berau adalah **“ Meningkatkan Kualitas SDM”** yang akan didukung oleh faktor-faktor indikator kinerja utama dari segi perbandingan target serta pencapaian lima tahun kedepan yakni sebagai berikut :

1. Meningkatnya Persentase Penduduk Yang Melek Huruf (Tidak Buta Aksara)
2. Meningkatnya Rata-Rata Lama Sekolah

sasaran-sasaran strategis yang ingin dicapai selama lima tahun ke depan serta memberikan arahan mengenai kebijakan umum dan program pembangunan daerah selama lima tahun ke depan. Dengan demikian maka Renstra SKPD Dinas Pendidikan Kabupaten Berau menjadi landasan maupun pedoman bagi penyusunan Rencana Kerja Tahunan (Renja) Dinas Pendidikan Kabupaten Berau. serta implementasi terkait menuntut pengembangan sistem tata kelola tersendiri perlu



dilakukan penataan terhadap tugas dan tanggung jawab dalam melaksanakan program dan kegiatan yang ditetapkan untuk mewujudkan sasaran mencakup kegiatan penyusunan standar Operasi dan Prosedur (SOP) dalam penyusunan, sosialisasi dan pengendalian pelaksanaan program dan kegiatan pembangunan yang ditungkan dalam Renstra dengan disusunnya Renstra SKPD juga sebagai pedoman untuk dilaksanakannya monitoring dan evaluasi kinerja serta penyusunan LAKIP SKPD.



KATA PENGANTAR

Dengan mengucapkan puji syukur ke hadirat Allah SWT, karena berkat dan rahmat-Nya jualah akhirnya Rencana Strategis Dinas Pendidikan Kabupaten Berau Tahun 2016 – 2021 dapat terselesaikan. Penyusunan Renstra ini merupakan hasil kerja team yang telah diberikan tugas dan tanggung jawab guna menghadapi tantangan dan prospek pembangunan pendidikan ke depan khususnya di kabupaten Berau. Selama proses penyusunan Renstra ini team berusaha melakukan pengkajian-pengkajian dimulai dari pengkajian lingkungan internal dan eksternal sampai kepada analisis asumsi strategis serta faktor-faktor kunci keberhasilan. Renstra Pendidikan tahun 2016-2021 disusun sebagai pedoman dan arah pembangunan pendidikan yang hendak dicapai dalam periode 2016-2021 dengan mempertimbangkan capaian pembangunan pendidikan hingga saat ini.

Renstra Pendidikan disusun melalui berbagai tahapan, termasuk interaksi dan partisipasi seluruh pejabat Dinas Pendidikan. Renstra ini perlu dipahami dan dimanfaatkan oleh seluruh pejabat Dinas Pendidikan Kabupaten Berau dalam menyusun perencanaan, pelaksanaan, dan pengendalian program pembangunan bidang pendidikan secara sinergis dan berkesinambungan. Tentu saja penyusunan Renstra Dinas Pendidikan Kabupaten Berau Tahun 2016 – 2021 masih ada kekurangan dan kelemahan terutama sekali pada saat perubahan-perubahan dan situasi kondisional ke depan, sehingga diharapkan saran dan masukan ke arah perbaikan nantinya. Akhir kata kami ucapkan terima kasih.

Tanjung Redeb, 11 Januari 2018
Kepala,

Drs. BASRI SAHRIN
Pembina Utama Muda
NIP.19581031982031006



DAFTAR ISI

BAB I PENDAHULUAN	
1.1. Latar Belakang	1
1.2. Landasan Hukum	4
1.3. Maksud dan Tujuan	6
1.4. Sistematika Penulisan	7
BAB II GAMBARAN UMUM PERANGKAT DAERAH	
2.1. Tugas, Fungsi dan Struktur Organisasi	10
2.2. Sumber Daya SKPD	13
2.3. Kinerja Pelayanan SKPD	15
2.4. Tantangan Dan Peluang Pengembangan SKPD	16
BAB III ISU-ISU STRATEGIS BERDASARKAN TUGAS POKOK DAN FUNGSI	
3.1. Identifikasi permasalahan berdasarkan tugas dan fungsi pelayanan SKPD	20
3.2. Telaahan visi, misi dan program kepala daerah dan wakil terpilih	23
3.3. Telaahan Renstra Kementerian/Lembaga dan Renstra Dinas terkait Provinsi terhadap Renstra SKPD	24
3.4. Telaahan rencana tata ruang wilayah dan kajian lingkungan hidup Strategis	26
3.5. Penentuan isu-isu strategis	26
BAB IV VISI, MISI, TUJUAN DAN SASARAN STRATEGIS DAN KEBIJAKAN	
4.1. Tujuan	27
4.2. Sasaran	28



BAB V	STRATEGI DAN KEBIJAKAN	
5.1.	Strategi Dan Kebijakan	30
BAB VI	RENCANA PROGRAM DAN KEGIATAN SERTA PENDANAAN	34
BAB VII	KINERJA PENYELENGGARAAN BIDANG URUSAN	97
BAB VIII	PENUTUP	112



DAFTAR TABEL

Tabel 2.1. Komposisi Pegawai menurut kualifikasi Pendidikan	13
Tabel 2.2. Komposisi Pegawai menurut Golongan	13
Tabel 2.3. Komposisi Pegawai menurut Eselon	14
Tabel 2.4. Capaian Kinerja Dinas Pendidikan Kab. berau	16
Tabel 4.1. Target Pencapaian Indikator Sasaran Dan Program 2016-2021	29
Tabel 5.1. Tabel Hubungan Antara Tujuan, Sasaran, Indikator Sasaran, Stratetegi Dan Kebijakan	32
Tabel 6.1. Program Dan Kegiatan Dinas Pendidikan	35
Tabel 6.2. Perumusan Program Dan Kegiatan Dinas Pendidikan Tahun 2016-2021	60
Tabel 7.1. Indikator Kinerja Utama Dinas Pendidikan Kab. Berau	98
Tabel 7.2. Target Dan Pencapaian Indikator Kinerja Utama Dinas Pendidikan Kab. Berau	99
Tabel 7.3. Indikator Kinerja Kunci Dinas Pendidikan Kab. Berau Tahun 2016-2021	104



DAFTAR GAMBAR

Gambar 2.1.	Struktur Organisasi Dinas Pendidikan Kabupaten Berau	12
Gambar 7.1.	Grafik Pencapaian Indikator Kinerja Angka Melek Huruf	100

Tabel 4.1.
Tujuan Dan Sasaran Jangka Menengah Pelayanan Dinas Pendidikan Kab. Berau , 2016 - 2021

NO.	TUJUAN	INDIKATOR TUJUAN	SASARAN	INDIKATOR KINERJA	SATUAN	TARGET KINERJA					
						2016	2017	2018	2019	2020	2021
1	Meningkatkan Kualitas SDM	Angka Harapan lama sekolah	Meningkatnya partisipasi murni tingkat SD dan SMP	APM SD/MI	%	97.76	97.88	98.25	99.76	100	100
				APM SPM/MTs	%	67.97	72.71	75	78	80	85
		Rata-rata lama sekolah	Meningkatnya Persentase Penduduk Yang Melek Huruf (Tidak Buta Aksara)	Menurunnya Angka Buta Aksara	%	99.25	99.50	99.75	100	100	100

MISI III RPJMD KAB. BERAU :							
Mewujudkan masyarakat yang cerdas, sehat, sejahtera, bermartabat dan berdaya saing tinggi							
TUJUAN 5 RPJMD KAB. BERAU :							
Meningkatkan kualitas SDM							
SASARAN 14 RPJMD KAB. BERAU :							
14. Meningkatnya rata-rata lama sekolah							
NO.	TUJUAN	INDIKATOR TUJUAN		SASARAN		STRATEGI	ARAH KEBIJAKAN
1	Meningkatkan Kualitas SDM	1	Angka Harapan lama sekolah	1	Meningkatnya partisipasi murni tingkat SD dan SMP	1 Penyediaan Dana Pendidikan yang Memenuhi standar Pembelajaran	penuntasan Wajib Belajar
		2	Rata-rata lama sekolah	2	Meningkatnya Persentase Penduduk Yang Melek Huruf (Tidak Buta Aksara)	2 Peningkatan Kualitas ,Profesionalisme Dan Kesejahteraan Pendidik	Peningkatan Kualifikasi Dan kompetensi Pendidikan
						3 Penanaman Kesadaran Akan pentingnya budaya lokal Pada Peserta Didik	Pelibatan Tokoh-Tokoh Lokal Dalam Pengembangan Kurikulum Muatan lokal
						4 Peningkatan kemandirian Pengelolaan Pendidikan Pada Satuan Pendidikan	Peningkatan Kapasitas Manajemen Sekolah
						5 Mendekatkan Akses Pendidikan Non Formal Pada Masyarakat	Meningkatkan Akses Dan Mutu Pendidikan Non Formal

						6	Peningkatan Standar Layanan Pendidikan Berbasis IT	Peningkatan Standar Kualitas Layanan Pendidikan
NO.	TUJUAN	INDIKATOR TUJUAN	SASARAN	STRATEGI	ARAH KEBIJAKAN			
						7	Pengembangan Kompetensi SDM aparatur Dan IT	Pengembangan Kapasitas Organisasi
						8	Pemberian Fasilitas Pembentukan Dan Pemberian Peralatan Dan Perlengkapan PAUD	Peningkatan Pemerataan PAUD Di Seluruh Wilayah

KODE REK.	BIDANG URUSAN/ SKPD/PROGRAM	INDIKATOR	Kondisi Awal				Capaian										
			2016		2017		2018		2019		2020		2021				
			TARGET	PLAFON (Rp.)	TARGET	PLAFON (Rp.)	TARGET	PLAFON (Rp.)	TARGET	PLAFON (Rp.)	TARGET	PLAFON (Rp.)	TARGET	PLAFON (Rp.)			
1	URUSAN WAJIB																
1.01	Pendidikan																
1.01 . 1.01.01.	Program Pelayanan Administrasi Perkantoran	Persentase Unit Kerja internal yang terlayani dengan baik!	100 %	58,728,739,750	100 %	48,498,304,000	100 %	54,410,190,500	100 %	61,779,140,050	100 %	67,811,204,055	100 %	74,446,474,461			
1.01 . 1.01.01 . 01 . 01	Penyediaan Jasa Surat Menyurat	Jumlah Surat yang bermaterai dan yang berperangko	1000 Lembar	6,500,000.00	1000 Lembar	2,500,000.00	1000 Lembar	3,750,000.00	1000 Lembar	6,500,000.00	1000 Lembar	6,500,000.00	1000 Lembar	6,500,000.00	1000 Lembar	6,500,000.00	
1.01 . 1.01.01 . 01 . 02	Penyediaan Jasa Komunikasi, Sumber Daya Air Dan Listrik	Jumlah bulan pembayaran jasa komunikasi, sumber daya air dan listrik	12 Bulan	697,500,000.00	12 Bulan	663,000,000.00	12 Bulan	440,000,000.00	12 Bulan	667,250,000.00	12 Bulan	743,975,000.00	12 Bulan	828,372,500.00			
1.01 . 1.01.01 . 01 . 06	Penyediaan Jasa Pemeliharaan Dan Perizinan Kendaraan Dinas / Operasional	Jumlah Kendaraan Roda 4 yang disediakan jasa pemeliharaan dan perizinan	16 Unit	588,939,750.00	16 Unit	100,000,000.00	16 Unit	100,000,000.00	16 Unit	250,000,000.00	16 Unit	250,000,000.00	16 Unit	250,000,000.00			
		Jumlah Kendaraan Roda 2 yang disediakan jasa pemeliharaan dan perizinan	65 Unit		65 Unit		65 Unit		65 Unit		65 Unit		65 Unit		65 Unit		
1.01 . 1.01.01 . 01 . 07	Penyediaan Jasa Administrasi Keuangan	Jumlah Bulan Pengelolaan administrasi keuangan, Perencanaan, Barang	12 Bulan	917,260,000.00	12 Bulan	382,512,000.00	12 Bulan	301,995,000.00	12 Bulan	786,500,000.00	12 Bulan	865,150,000.00	12 Bulan	951,665,000.00			
1.01 . 1.01.01 . 01 . 08	Penyediaan Jasa Kebersihan Kantor	Jumlah Bulan Tersedianya Jasa Kebersihan Kantor	12 Bulan	59,050,000.00	12 Bulan	20,000,000.00	12 Bulan	15,000,000.00	12 Bulan	60,000,000.00	12 Bulan	60,000,000.00	12 Bulan	60,000,000.00			
1.01 . 1.01.01 . 01 . 09	Penyediaan Jasa Perbaikan Peralatan Kerja	Jumlah Bulan Tersedianya Jasa Perbaikan Peralatan Kerja	12 Bulan	50,000,000.00	12 Bulan	25,000,000.00	12 Bulan	25,000,000.00	12 Bulan	60,000,000.00	12 Bulan	60,000,000.00	12 Bulan	60,000,000.00			
1.01 . 1.01.01 . 01 . 10	Penyediaan Alat Tulis Kantor	Jumlah Bulan Terpenuhi kebutuhan ATK kantor	12 Bulan	300,000,000.00	12 Bulan	125,000,000.00	12 Bulan	100,000,000.00	12 Bulan	300,000,000.00	12 Bulan	300,000,000.00	12 Bulan	300,000,000.00			

KODE REK.	BIDANG URUSAN/ SKPD/PROGRAM	INDIKATOR	Kondisi Awal				Capaian										
			2016		2017		2018		2019		2020		2021				
			TARGET	PLAFON (Rp.)	TARGET	PLAFON (Rp.)	TARGET	PLAFON (Rp.)	TARGET	PLAFON (Rp.)	TARGET	PLAFON (Rp.)	TARGET	PLAFON (Rp.)			
1	URUSAN WAJIB																
1.01 . 1.01.01 . 01 . 11	Penyediaan Barang Cetak dan Penggandaan	Jumlah barang cetak, SPPD, KIR dan KIB	20000	Exp	125,000,000.00	10000	Exp	40,000,000.00	15000	Exp	75,000,000.00	25000	Exp	150,000,000.00	25000	Exp	150,000,000.00
1.01 . 1.01.01 . 01 . 12	Penyediaan Komponen Instalasi Listrik / Penerangan Bangunan Kantor	Jumlah Bulan Tersedianya komponen sarana listrik/penerangan bangunan kantor	12	Bulan	30,000,000.00	12	Bulan	28,160,000.00	12	Bulan	15,000,000.00	12	Bulan	50,000,000.00	12	Bulan	50,000,000.00
1.01 . 1.01.01 . 01 . 13	Penyediaan Peralatan dan Perlengkapan Kantor	Jumlah Peralatan dan Perlengkapan Kantor yang diadakan	0	0	0.00	0	0	0.00	25	Unit	200,000,000.00	25	Unit	200,000,000.00	25	Unit	200,000,000.00
1.01 . 1.01.01 . 01 . 15	Penyediaan Bahan Bacaan Dan Peraturan Perundang-undangan	Jenis bahan bacaan dan peraturan perundang-undangan yang disediakan	2	Jenis	232,000,000.00	2	Jenis	15,000,000.00	2	Jenis	20,000,000.00	2	Jenis	232,000,000.00	2	Jenis	232,000,000.00
1.01 . 1.01.01 . 01 . 17	Penyediaan Makanan Dan Minuman	Jenis makan minuman Rapat/pertemuan /tamu yang tersedia	2	Jenis	100,000,000.00	2	Jenis	50,000,000.00	2	Jenis	50,000,000.00	2	Jenis	250,000,000.00	2	Jenis	250,000,000.00
1.01 . 1.01.01 . 01 . 18	Rapat-Rapat Koordinasi Dan Konsultasi ke luar Daerah	Jumlah Orang Yang Melakukan Rapat, koordinasi dan konsultasi ke Luar daerah	60	OK	370,000,000.00	60	OK	350,000,000.00	40	OK	200,000,000.00	100	OK	484,000,000.00	150	OK	532,400,000.00
1.01 . 1.01.01 . 01 . 19	Rapat-Rapat Koordinasi Dan Konsultasi Di Dalam Daerah	Jumlah Orang Yang Melakukan Rapat, koordinasi dan konsultasi ke dalam daerah	60	OK	100,000,000.00	60	OK	100,000,000.00	60	OK	100,000,000.00	100	OK	242,000,000.00	150	OK	266,200,000.00
1.01 . 1.01.01 . 01 . 20	Penyediaan Jasa Administrasi / Teknis Perkantoran	Jumlah Tenaga Administrasi /teknis perkantoran yang tersedia	1850	Orang	55,152,490,000.00	1850	Orang	46,597,132,000.00	1850	Orang	52,764,445,500.00	1850	Orang	58,040,890,050.00	1850	Orang	63,844,979,055.00

KODE REK.	BIDANG URUSAN/ SKPD/PROGRAM	INDIKATOR	Kondisi Awal				Capaian											
			2016		2017		2018		2019		2020		2021					
			TARGET	PLAFON (Rp.)	TARGET	PLAFON (Rp.)	TARGET	PLAFON (Rp.)	TARGET	PLAFON (Rp.)	TARGET	PLAFON (Rp.)	TARGET	PLAFON (Rp.)				
1	URUSAN WAJIB																	
1.01 . 1.01.02.	Program Peningkatan Sarana dan Prasarana Aparatur	Persentase pemenuhan sarana dan prasarana dengan kondisi baik pada Unit Kerja internal	100 %	623,636,400	100 %	459,618,000	100 %	125,000,000	100 %	19,150,000,000	100 %	421,570,000	100 %	455,164,500				
1.01 . 1.01.01 . 02 . 03	Pembangunan Gedung/Kantor	Jumlah Gedung Yang Dibangun	0 Gedung	0.00	0 Gedung	0.00	0 Gedung	0.00	2 Gedung	15,000,000,000	0 Gedung	0.00	0 Gedung	0.00				
1.01 . 1.01.01 . 02 . 05	Pengadaan Kendaraan Dinas / Operasional	Jumlah Kendaraan Dinas/Operasional Yang Diadakan	0 Unit	0.00	0 Unit	0.00	0 Unit	0.00	110 Unit	3,055,000,000	0 Unit	-	0 Unit	-				
1.01 . 1.01.01 . 02 . 07	Pengadaan Perlengkapan Gedung Kantor	Jumlah Perlengkapan Yang Diadakan	0 Unit	0.00	0 Unit	0.00	0 Unit	0.00	1 Unit	60,000,000	0 Unit	-	0 Unit	-				
1.01 . 1.01.01 . 02 . 09	Pengadaan Peralatan Gedung Kantor	Jumlah Peralatan Yang Diadakan	0 Unit	0.00	0 Unit	0.00	0 Unit	0.00	27 Unit	400,000,000	0 Unit	-	0 Unit	-				
1.01 . 1.01.01 . 02 . 22	Pemeliharaan Rutin / Berkala Gedung Kantor	Jumlah Gedung yang dipelihara Rutin / Berkala Gedung Kantor	4 Unit	284,580,000.00	4 Unit	164,618,000	0 Unit	0.00	4 Unit	100,000,000	4 Unit	100,000,000	12 Unit	100,000,000				
1.01 . 1.01.01 . 02 . 42	Rehabilitasi sedang/berat gedung kantor	Jumlah Ruangan yang di Rehabilitasi Sedang/Berat Gedung Kantor	0 Unit	0.00	4 Unit	220,000,000	0 Unit	0.00	1 Unit	400,000,000	1 Unit	292,820,000	12 Unit	322,102,000				
1.01 . 1.01.01 . 02 . 46	Pengelolaan Sarana dan Prasarana Pendidikan	Jumlah sekolah yang dimonitoring	13 Sekolah	339,056,400.00	13 Sekolah	75,000,000	7 Sekolah	25,000,000	13 Sekolah	25,000,000	12 Sekolah	28,750,000	12 Sekolah	33,062,500				
1.01 . 1.01.01 . 02 . 47	Pengadaan Barang Bercorak Kebudayaan Alat Kesenian	Jumlah Barang bercorak kebudayaan alat Kesenian yang diadakan	0 Set	0.00	0 Set	-	20 Set	100,000,000	22 Set	110,000,000	0 Set	-	0 Set	-				
1.01.03	Program peningkatan disiplin aparatur	Persentase Rata-rata tingkat kehadiran dan kedisiplinan berpakaian dinas	-	-	-	-	0 %	-	100 %	364,500,000	100 %	419,175,000	100 %	482,051,250				

KODE REK.	BIDANG URUSAN/ SKPD/PROGRAM	INDIKATOR	Kondisi Awal				Capaian													
			2016		2017		2018		2019		2020		2021							
			TARGET	PLAFON (Rp.)	TARGET	PLAFON (Rp.)	TARGET	PLAFON (Rp.)	TARGET	PLAFON (Rp.)	TARGET	PLAFON (Rp.)	TARGET	PLAFON (Rp.)						
1	URUSAN WAJIB																			
1.01.03.02	Pengadaan Pakaian Dinas Beserta Perlengkapannya	Jumlah Pakaian Dinas Beserta Perlengkapannya yang diadakan Dinas Pendidikan Kab. Berau	-	Stel	-	Stel	-	0 Stel	-	510	Stel	364,500,000	510	Stel	419,175,000	510	Stel	482,051,250		
1.01.05	Program peningkatan kapasitas sumberdaya aparatur	Persentase aparatur yang memenuhi standar kompetensi/kualifikasi pada Unit Kerjanya	75 %		58,500,000	100 %		-	100 %	-	100 %	800,000,000	100 %		920,000,000	100 %		1,058,000,000		
1.01.05.01	Pendidikan Dan pelatihan Formal	Jumlah Pegawai Yang Mengikuti Pendidikan Dan pelatihan Formal	10	Org	58,500,000	0	Org	-	0	Org	-	15	Org	800,000,000	17	Org	920,000,000	20	Org	1,058,000,000
1.01.06	Program Peningkatan Pengembangan Sistem Pelaporan Capaian Kinerja dan Keuangan	Jumlah Data Dan Informasi Pendidikan Yang Akurat	5	Dok	95,000,000	5	Dok	157,500,000	5	Dok	49,000,000	5	Dok	157,500,000	5	Dok	180,000,000	5	Dok	205,875,000
		Nilai LKJP	60	Nilai		65	Nilai		70	Nilai		75	Nilai		80	Nilai		85	Nilai	
1.01.06.09	Penyusunan Laporan Capaian Kinerja dan Inkhtisar Realisasi Kinerja SKPD	Jumlah Dokumen Laporan Capaian Kinerja dan Inkhtisar Realisasi Kinerja SKPD	5	Dok	60,000,000	5	Dok	7,500,000	5	Dok	5,000,000	5	Dok	7,500,000	5	Dok	7,500,000	5	Dok	7,500,000
1.01.06.10	Penyelenggaraan Ekspose Kinerja Pendidikan	Jumlah Kegiatan Ekspose Kinerja Pendidikan	1	Keg	35,000,000	1	Keg	150,000,000	1	Keg	44,000,000	3	Keg	150,000,000	3	Keg	172,500,000	3	Keg	198,375,000
1.01.15	Program Pendidikan Anak Usia Dini	APK PAUD	75 %		5,125,432,000	77 %		469,286,050	80 %		588,800,000	85 %		677,120,000	90 %		778,688,000	97 %		895,491,200
1.01.15.59	Penyelenggaraan Pendidikan Anak Usia Dini	Jumlah Peserta Yang Mengikuti Penyelenggaraan Pendidikan anak Usia Dini	100	Org	4,942,380,000	150	Org	150,000,000	50	Org	50,000,000	58	Org	57,500,000	66	Org	66,125,000	76	Org	76,043,750

KODE REK.	BIDANG URUSAN/ SKPD/PROGRAM	INDIKATOR	Kondisi Awal				Capaian													
			2016		2017		2018		2019		2020		2021							
			TARGET	PLAFON (Rp.)	TARGET	PLAFON (Rp.)	TARGET	PLAFON (Rp.)	TARGET	PLAFON (Rp.)	TARGET	PLAFON (Rp.)	TARGET	PLAFON (Rp.)						
1	URUSAN WAJIB																			
1.01.15.65	Publikasi Dan Sosialisasi Pendidikan Anak Usia Dini	Terlaksananya Publikasi dan Sosialisasi Pendidikan Anak Usia Dini	130	Org	61,552,000	0	Org	-	0	Org	-	0	Org	-	0	Org	-			
1.01.15.69	BOP PAUD (DAK) TK Negeri Pembina Tanjung Redeb	Jumlah bulan Bantuan Operasional Penyelenggaraan Pendidikan Anak Usia Dini	12	Bulan	36,000,000	12	Bulan	36,000,000	12	Bulan	165,000,000	12	Bulan	189,750,000	12	Bulan	218,212,500	12	Bulan	250,944,375
1.01.15.70	BOP PAUD (DAK) TK Negeri Pembina Gunung Tabur	Jumlah bulan Bantuan Operasional Penyelenggaraan Pendidikan Anak Usia Dini	12	Bulan	36,000,000	12	Bulan	36,000,000	12	Bulan	57,600,000	12	Bulan	66,240,000	12	Bulan	76,176,000	12	Bulan	87,602,400
1.01.15.71	BOP PAUD (DAK) TK Negeri Pembina Talisayan	Jumlah bulan Bantuan Operasional Penyelenggaraan Pendidikan Anak Usia Dini	12	Bulan	36,000,000	12	Bulan	36,000,000	12	Bulan	47,400,000	12	Bulan	54,510,000	12	Bulan	62,686,500	12	Bulan	72,089,475
1.01.15.72	BOP PAUD (DAK) TK LB Negeri Pembina Tanjung Redeb	Jumlah bulan Bantuan Operasional Penyelenggaraan Pendidikan Anak Usia Dini	12	Bulan	13,500,000	12	Bulan	9,000,000	12	Bulan	51,000,000	12	Bulan	58,650,000	12	Bulan	67,447,500	12	Bulan	77,564,625
1.01.15.73	BOP PAUD (DAK) PAUD Negeri Sambaliung	Jumlah bulan Bantuan Operasional Penyelenggaraan Pendidikan Anak Usia Dini	0	Bulan	-	12	Bulan	36,000,000	12	Bulan	43,800,000	12	Bulan	50,370,000	12	Bulan	57,925,500	12	Bulan	66,614,325
1.01.15.74	BOP PAUD (DAK) PAUD Negeri Pembina Pulau Derawan	Jumlah bulan Bantuan Operasional Penyelenggaraan Pendidikan Anak Usia Dini	0	Bulan	-	12	Bulan	36,000,000	12	Bulan	67,200,000	12	Bulan	77,280,000	12	Bulan	88,872,000	12	Bulan	102,202,800
1.01.15.75	BOP PAUD (DAK) PAUD Negeri Pembina Pulau Derawan	Jumlah bulan Bantuan Operasional Penyelenggaraan Pendidikan Anak Usia Dini	0	Bulan	-	12	Bulan	36,000,000	12	Bulan	27,600,000	12	Bulan	31,740,000	12	Bulan	36,501,000	12	Bulan	41,976,150
1.01.15.76	BOP PAUD (DAK) PAUD Negeri Pembina Tabalar	Jumlah bulan Bantuan Operasional Penyelenggaraan Pendidikan Anak Usia Dini	0	Bulan	-	0	Bulan	-	12	Bulan	23,400,000	12	Bulan	26,910,000	12	Bulan	30,946,500	12	Bulan	35,588,475
1.01.15.77	BOP PAUD (DAK) PAUD Negeri Pembina Bitalan	Jumlah bulan Bantuan Operasional Penyelenggaraan Pendidikan Anak Usia Dini	0	Bulan	-	0	Bulan	-	12	Bulan	55,800,000	12	Bulan	64,170,000	12	Bulan	73,795,500	12	Bulan	84,864,825

KODE REK.	BIDANG URUSAN/ SKPD/PROGRAM	INDIKATOR	Kondisi Awal				Capaian									
			2016		2017		2018		2019		2020		2021			
			TARGET	PLAFON (Rp.)	TARGET	PLAFON (Rp.)	TARGET	PLAFON (Rp.)	TARGET	PLAFON (Rp.)	TARGET	PLAFON (Rp.)	TARGET	PLAFON (Rp.)		
1	URUSAN WAJIB															
1.01.15.78	Pengembangan Wawasan Bagi Pendidik PAUD	Jumlah Orang yang mengikuti pengembangan wawasan bagi Pendidik PAUD	0	-	60 Org	50,000,000	0 Org	-	0 Org	-	0 Org	-	0 Org	-	0 Org	-
1.01.15.79	BOP Pendidikan Anak Usia Dini (DAK)	Terlaksananya BOP Pendidikan Anak Usia Dini (PAUD)	0	-	100 %	44,286,050	0 %	-	0 %	-	0 %	-	0 %	-	0 %	-
1.01.16	Program Wajib Belajar Pendidikan Dasar Sembilan Tahun	APK SD/MI	62 %		63 %		65 %		70 %		75 %		80 %			
		APS SD/MI	101.25 %		101.15 %		101.10 %		101 %		100 %		100 %			
		APK SMP/MTs	0.07 %		0.06 %		0.05 %		0.04 %		0.02 %		0.01 %			
		APS SMP/MTs	0.14 %		0.10 %		0.08 %		0.05 %		0.03 %		0.01 %			
1.01.16.01	Pembangunan Gedung Sekolah	Jumlah Gedung Sekolah Yang Di bangun	3 Unit	9,060,823,400	4 Unit	7,304,801,524	3 Unit	2,639,020,000	2 Unit	4,000,000,000	1 Unit	2,000,000,000	1 Unit	2,000,000,000		
1.01.16.02	Pembangunan Rumah Dinas Kepala sekolah, Guru, penjaga Sekolah	Jumlah Sekolah yang Rumah Dinas Kepala Sekolah, Guru, Penjaga Sekolah Yang Di bangun	2 Sekolah	5,761,922,251	2 Sekolah	1,290,000,000	2 Sekolah	416,830,000	1 Sekolah	871,732,795	1 Sekolah	650,000,000	1 Sekolah	837,495,365		
1.01.16.03	Penambahan Ruang Kelas Sekolah	Jumlah Ruang Kelas Sekolah Yang Bertambah	7 Unit	13,749,351,000	27 Unit	7,710,000,000	5 Unit	5,093,950,000	5 Unit	2,500,000,000	2 Unit	1,500,000,000	2 Unit	1,500,000,000		
1.01.16.04	Penambahan Ruang Guru Sekolah	Jumlah Ruang Guru Sekolah Bertambah	3 Unit	1,574,840,000	0	-	3 Unit	220,000,000	2 Unit	750,000,000	2 Unit	750,000,000	0	-		
1.01.16.05	Pembangunan Laboratorium Dan Ruang Pratikum Sekolah	Jumlah Laboratorium Dan Ruang Pratikum Sekolah	0	-	0	-	0 Unit	-	2 Unit	350,000,000	1 Unit	187,495,365	1 Unit	220,859,395		
1.01.16.08	Pembangunan Ruang Serba Guna/ Aula	Jumlah Ruang Serba Guna/ Aula	0	-	0	-	0 Unit	-	2 Unit	350,000,000	2 Unit	350,000,000	0	-		
1.01.16.09	Pembangunan Taman, Lapangan Upacara Dan Fasilitas Parkir	Jumlah Sekolah yang Membangun Memiliki Taman, Lapangan Upacara Dan Fasilitas Parkir	2 Sekolah	4,472,339,750	2 Sekolah	3,485,000,000	3 Sekolah	2,440,000,000	2 Sekolah	525,000,000	2 Sekolah	525,000,000	2 sekolah	525,000,000		

KODE REK.	BIDANG URUSAN/ SKPD/PROGRAM	INDIKATOR	Kondisi Awal				Capaian										
			2016		2017		2018		2019		2020		2021				
			TARGET	PLAFON (Rp.)	TARGET	PLAFON (Rp.)	TARGET	PLAFON (Rp.)	TARGET	PLAFON (Rp.)	TARGET	PLAFON (Rp.)	TARGET	PLAFON (Rp.)			
1	URUSAN WAJIB																
1.01.16.10	Pembangunan Ruang Unit Kesehatan Sekolah	Jumlah Ruang Unit Kesehatan Sekolah Yang Dibangun	5 Unit	719,670,000	0	-	0 Unit	-	6 Unit	525,000,000	6 Unit	525,000,000	0	-			
1.01.16.11	Pembangunan Ruang Ibadah	Jumlah ruang ibadah Yang Di Bangun	0	-	0	-	2 Unit	220,000,000	2 Unit	371,861,032	2 Unit	371,861,032	2 Unit	371,861,032			
1.01.16.12	Pembangunan Perpustakaan Sekolah	Jumlah Perpustakaan Sekolah Yang Di Bangun	5 Unit	1,990,890,000	0	-	0 Unit	-	6 Unit	1,500,000,000	6 Unit	1,500,000,000	6 Unit	1,500,000,000			
1.01.16.14	Pembangunan Sarana Air Bersih dan Sanitary	Jumlah sarana air bersih dan sanitary Yang Di Bnagun	6 Unit	2,145,730,000	8 Unit	895,000,000	6 Unit	250,000,000	7 Unit	1,102,500,000	7 Unit	1,102,500,000	0	-			
1.01.16.18	Pengadaan Alat Praktik dan Peraga Siswa	Jumlah Sekolah Yang Mendapatkan Alat Praktik Dan Peraga Siswa	25 Sekolah	1,490,310,000	26 Sekolah	1,651,910,000	0 Sekolah	-	28 Sekolah	716,625,000	28 Sekolah	716,625,000	28 Sekolah	716,625,000			
1.01.16.19	Pengadaan Mebeluer Sekolah	Jumlah Sekolah Yang Mendapatkann Mebeuler Sekolah	25 Sekolah	880,750,000	26 Sekolah	4,800,000,000	28 Sekolah	2,000,000,000	28 Sekolah	551,250,000	28 Sekolah	551,250,000	28 Sekolah	551,250,000			
1.01.16.20	Pengadaan Perlengkapan Sekolah	Jumlah Sekolah Yang Mendapatkan Perlengkapan Sekolah	25 Sekolah	882,790,000	26 Sekolah	768,500,000	0 Sekolah	-	28 Sekolah	826,875,000	28 Sekolah	826,875,000	28 Sekolah	826,875,000			
1.01.16.41	Rehabilitasi Sedang/Berat Bangunan Sekolah	Jumlah Sekolah yang di Rehabilitasi sedang / berat	5 Sekolah	3,309,325,000	5 Sekolah	734,230,000	6 Sekolah	229,800,000	6 Sekolah	1,050,000,000	6 Sekolah	1,050,000,000	6 Sekolah	1,050,000,000			
1.01.16.42	Rehabilitasi Sedang/Berat Rumah Dinas Kepala Sekolah, Guru, Penjaga Sekolah	Jumlah Sekolah yang rumah dinas kepala sekolah, guru, penjaga sekolah di Rehabilitasi sedang / berat	5 Sekolah	926,396,000	5 Sekolah	200,000,000	0 Sekolah	-	6 Sekolah	1,050,000,000	6 Sekolah	1,050,000,000	0	-			
1.01.16.44	Rehabilitasi Sedang/Berat Ruang Kelas Sekolah	Jumlah Sekolah yang kelas sekolahdi Rehabilitasi sedang / berat ruang	5 Sekolah	3,257,157,000	5 Sekolah	4,110,000,000	6 Sekolah	6,210,000,000	6 Sekolah	1,050,000,000	6 Sekolah	1,050,000,000	6 Sekolah	1,050,000,000			
1.01.16.45	Rehabilitasi Sedang/Berat Ruang Guru Sekolah	Jumlah Sekolah yang ruang Guru sekolah di Rehabilitasi sedang / berat	0 Sekolah	-	1 Sekolah	150,000,000	0 Sekolah	-	0 Sekolah	-	0 Sekolah	-	0 Sekolah	-			

KODE REK.	BIDANG URUSAN/ SKPD/PROGRAM	INDIKATOR	Kondisi Awal				Capaian											
			2016		2017		2018		2019		2020		2021					
			TARGET	PLAFON (Rp.)	TARGET	PLAFON (Rp.)	TARGET	PLAFON (Rp.)	TARGET	PLAFON (Rp.)	TARGET	PLAFON (Rp.)	TARGET	PLAFON (Rp.)				
1	URUSAN WAJIB																	
1.01.16.46	Rehabilitasi Sedang/Berat Laboratorium dan Ruang Pratikum Sekolah	Jumlah Sekolah yang laboratorium dan ruang pratikum sekolahdi Rehabilitasi sedang / berat	0 Sekolah	-	0 Sekolah	-	0 Sekolah	-	0 Sekolah	-	0 Sekolah	-	0 Sekolah	-	0 Sekolah	-	0 Sekolah	-
1.01.16.58	Pelatihan Kompetensi Siswa Berprestasi	Jumlah Siswa yang mengikuti Pelatihan Kompetensi	480 Org	498,800,000	400 Org	313,474,000	150 Org	154,595,600	173 Org	177,784,940	198 Org	204,452,681	228 Org	235,120,583				
1.01.16.59	Pelatihan Kompetensi Siswa Berprestasi (Lomba OSN Tingkat SMP)	Jumlah Siswa yang mengikuti Pelatihan Kompetensi	0 Org	-	0 Org	-	150 Org	145,404,000	173 Org	167,214,600	198 Org	192,296,790	228 Org	221,141,309				
1.01.16.59	Pelatihan Implementasi Kurikulum 2013	Jumlah Tenaga Pendidik Yang Mengikuti Pelatihan Implementasi kurikulum	0 Org	-	0 Org	-	150 Org	145,404,400	173 Org	167,215,060	198 Org	192,297,319	228 Org	221,141,917				
1.01.16.65	Penyediaan Buku Pelajaran Untuk SD/MI/SDLB dan SMP/MTS	Jumlah Sekolah Yang menerima Buku Pelajaran	15 Sekolah	275,500,000	0	-	0	-	0 Sekolah	-	0 Sekolah	-	0 Sekolah	-				
1.01.16.67	Penyelenggaraan Paket A Setara SD	Jumlah Siswa Yang mengikuti Ujian Paket A	350 Org	150,000,000	350 Org	150,000,000	0 Org	-	50 Org	150,000,000	58 Org	172,500,000	66 Org	198,375,000				
1.01.16.68	Penyelenggaraan Paket B Setara SMP	Jumlah Siswa Yang mengikuti Ujian Paket B	365 Org	219,084,000	120 Org	150,000,000	0 Org	-	50 Org	150,000,000	58 Org	172,500,000	66 Org	198,375,000				
1.01.16.70	Pembinaan Minat, Bakat dan Kreativitas Siswa	Jumlah peserta yang mengikuti pembinaan Minat, Bakat dan Kreativitas Siswa	0	-	50 Org	51,754,000	0 Org	-	0 Org	-	0 Org	-	0 Org	-				
1.01.16.76	Penyelenggaraan Akreditasi Sekolah Dasar	Jumlah Sekolah Yang Memiliki Akreditasi	20 Sekolah	80,000,000	10 Sekolah	177,194,000	21 Sekolah	75,000,000	22 Sekolah	86,250,000	22 Sekolah	99,187,500	22 Sekolah	114,065,625				
1.01.16.81	Penyediaan Beasiswa Bagi Keluarga Yang Tidak Mampu dan Siswa Berprestasi Jenjang SD Tahun Anggaran 2018	Jumlah Siswa Yang menerima Beasiswa	2450 Org	2,134,173,500	1911 Org	2,500,000,000	2450 Org	1,580,000,000	2450 Org	1,817,000,000	2450 Org	2,089,550,000	2450 Org	2,402,982,500				

KODE REK.	BIDANG URUSAN/ SKPD/PROGRAM	INDIKATOR	Kondisi Awal				Capaian										
			2016		2017		2018		2019		2020		2021				
			TARGET	PLAFON (Rp.)	TARGET	PLAFON (Rp.)	TARGET	PLAFON (Rp.)	TARGET	PLAFON (Rp.)	TARGET	PLAFON (Rp.)	TARGET	PLAFON (Rp.)			
1	URUSAN WAJIB																
1.01.16.80	Penyediaan Beasiswa Bagi Keluarga Yang Tidak Mampu Dan Siswa Berprestasi Jenjang SMP	Jumlah Siswa Yang menerima Beasiswa	0 Org	-	0 Org	-	1500 Org	1,080,000,000	1500 Org	1,242,000,000	1500 Org	1,428,300,000	1500 Org	1,642,545,000			
1.01.16.82	Pembangunan Ruang Kantin Sekolah Jenjang SD	Jumlah Ruang Kantin Sekolah Yang Di Bangun	0 Unit	-	0 Unit	-	1 Unit	175,000,000	1 Unit	201,250,000	1 Unit	231,437,500	1 Unit	266,153,125			
1.01.16.83	Bantuan Operasional Sekolah Daerah (BOSDA) SDN 001 Tanjung Redeb	Jumlah Siswa Yang Menerima Dana BOSDA	383 Siswa	229,800,000	381 Siswa	228,600,000	390 Siswa	221,020,000	449 Siswa	254,173,000	516 Siswa	292,298,950	593 Siswa	336,143,793			
1.01.16.84	Bantuan Operasional Sekolah Daerah (BOSDA) SDN 002 Tanjung Redeb	Jumlah Siswa Yang Menerima Dana BOSDA	559 Siswa	335,400,000	534 Siswa	320,400,000	572 Siswa	308,030,000	658 Siswa	354,234,500	756 Siswa	407,369,675	870 Siswa	468,475,126			
1.01.16.85	Bantuan Operasional Sekolah Daerah (BOSDA) SDN 003 Tanjung Redeb	Jumlah Siswa Yang Menerima Dana BOSDA	304 Siswa	182,400,000	283 Siswa	169,800,000	293 Siswa	165,105,000	337 Siswa	189,870,750	387 Siswa	218,351,363	446 Siswa	251,104,067			
1.01.16.86	Bantuan Operasional Sekolah Daerah (BOSDA) SDN 004 Tanjung Redeb	Jumlah Siswa Yang Menerima Dana BOSDA	536 Siswa	321,600,000	523 Siswa	313,800,000	543 Siswa	305,589,000	624 Siswa	351,427,350	718 Siswa	404,141,453	826 Siswa	464,762,670			
1.01.16.87	Bantuan Operasional Sekolah Daerah (BOSDA) SDN 005 Tanjung Redeb	Jumlah Siswa Yang Menerima Dana BOSDA	208 Siswa	124,800,000	206 Siswa	123,600,000	217 Siswa	123,316,000	250 Siswa	141,813,400	287 Siswa	163,085,410	330 Siswa	187,548,222			
1.01.16.88	Bantuan Operasional Sekolah Daerah (BOSDA) SDN 006 Tanjung Redeb	Jumlah Siswa Yang Menerima Dana BOSDA	257 Siswa	154,200,000	242 Siswa	145,200,000	245 Siswa	239,460,000	282 Siswa	275,379,000	324 Siswa	316,685,850	373 Siswa	364,188,728			
1.01.16.89	Bantuan Operasional Sekolah Daerah (BOSDA) SDN 007 Tanjung Redeb	Jumlah Siswa Yang Menerima Dana BOSDA	482 Siswa	289,200,000	470 Siswa	282,000,000	514 Siswa	278,364,000	591 Siswa	320,118,600	680 Siswa	368,136,390	782 Siswa	423,356,849			
1.01.16.90	Bantuan Operasional Sekolah Daerah (BOSDA) SDN 008 Tanjung Redeb	Jumlah Siswa Yang Menerima Dana BOSDA	238 Siswa	142,800,000	240 Siswa	144,000,000	272 Siswa	141,696,000	313 Siswa	162,950,400	360 Siswa	187,392,960	414 Siswa	215,501,904			
1.01.16.91	Bantuan Operasional Sekolah Daerah (BOSDA) SDN 009 Tanjung Redeb	Jumlah Siswa Yang Menerima Dana BOSDA	240 Siswa	144,000,000	218 Siswa	130,800,000	245 Siswa	130,557,000	282 Siswa	150,140,550	324 Siswa	172,661,633	373 Siswa	198,560,877			

KODE REK.	BIDANG URUSAN/ SKPD/PROGRAM	INDIKATOR	Kondisi Awal				Capaian									
			2016		2017		2018		2019		2020		2021			
			TARGET	PLAFON (Rp.)	TARGET	PLAFON (Rp.)	TARGET	PLAFON (Rp.)	TARGET	PLAFON (Rp.)	TARGET	PLAFON (Rp.)	TARGET	PLAFON (Rp.)		
1	URUSAN WAJIB															
1.01.16.92	Bantuan Operasional Sekolah Daerah (BOSDA) SDN 010 Tanjung Redeb	Jumlah Siswa Yang Menerima Dana BOSDA	360 Siswa	216,000,000	328 Siswa	196,800,000	346 Siswa	191,280,000	398 Siswa	219,972,000	458 Siswa	252,967,800	526 Siswa	290,912,970		
1.01.16.93	Bantuan Operasional Sekolah Daerah (BOSDA) SDN 011 Tanjung Redeb	Jumlah Siswa Yang Menerima Dana BOSDA	378 Siswa	226,800,000	344 Siswa	206,400,000	367 Siswa	197,748,000	422 Siswa	227,410,200	485 Siswa	261,521,730	558 Siswa	300,749,990		
1.01.16.94	Bantuan Operasional Sekolah Daerah (BOSDA) SDN 012 Tanjung Redeb	Jumlah Siswa Yang Menerima Dana BOSDA	188 Siswa	112,800,000	168 Siswa	100,800,000	168 Siswa	98,990,000	193 Siswa	113,838,500	222 Siswa	130,914,275	256 Siswa	150,551,416		
1.01.16.95	Bantuan Operasional Sekolah Daerah (BOSDA) SDN 013 Tanjung Redeb	Jumlah Siswa Yang Menerima Dana BOSDA	245 Siswa	147,000,000	239 Siswa	143,400,000	268 Siswa	138,664,000	308 Siswa	159,463,600	354 Siswa	183,383,140	408 Siswa	210,890,611		
1.01.16.96	Bantuan Operasional Sekolah Daerah (BOSDA) SDN 014 Tanjung Redeb	Jumlah Siswa Yang Menerima Dana BOSDA	218 Siswa	130,800,000	205 Siswa	123,000,000	196 Siswa	119,047,000	225 Siswa	136,904,050	259 Siswa	157,439,658	298 Siswa	181,055,606		
1.01.16.97	Bantuan Operasional Sekolah Daerah (BOSDA) SDN 015 Tanjung Redeb	Jumlah Siswa Yang Menerima Dana BOSDA	282 Siswa	169,200,000	273 Siswa	163,800,000	312 Siswa	159,517,000	359 Siswa	183,444,550	413 Siswa	210,961,233	475 Siswa	242,605,417		
1.01.16.99	Bantuan Operasional Sekolah Daerah (BOSDA) SDN 017 Tanjung Redeb	Jumlah Siswa Yang Menerima Dana BOSDA	271 Siswa	162,600,000	268 Siswa	160,800,000	333 Siswa	156,723,000	383 Siswa	180,231,450	440 Siswa	207,266,168	506 Siswa	238,356,093		
1.01.16.100	Bantuan Operasional Sekolah Daerah (BOSDA) SDN 018 Tanjung Redeb	Jumlah Siswa Yang Menerima Dana BOSDA	501 Siswa	300,600,000	494 Siswa	296,400,000	523 Siswa	284,438,000	601 Siswa	327,103,700	692 Siswa	376,169,255	795 Siswa	432,594,643		
1.01.16.101	Bantuan Operasional Sekolah Daerah (BOSDA) SDN 019 Tanjung Redeb	Jumlah Siswa Yang Menerima Dana BOSDA	281 Siswa	168,600,000	287 Siswa	172,200,000	279 Siswa	164,867,000	321 Siswa	189,597,050	369 Siswa	218,036,608	424 Siswa	250,742,099		
1.01.16.102	Bantuan Operasional Sekolah Daerah (BOSDA) SDN 020 Tanjung Redeb	Jumlah Siswa Yang Menerima Dana BOSDA	422 Siswa	253,200,000	289 Siswa	233,400,000	408 Siswa	223,099,000	469 Siswa	256,563,850	540 Siswa	295,048,428	621 Siswa	339,305,692		
1.01.16.103	Bantuan Operasional Sekolah Daerah (BOSDA) SDN 021 Tanjung Redeb	Jumlah Siswa Yang Menerima Dana BOSDA	578 Siswa	346,800,000	545 Siswa	327,000,000	476 Siswa	317,882,000	547 Siswa	365,564,300	630 Siswa	420,398,945	724 Siswa	483,458,787		
1.01.16.104	Bantuan Operasional Sekolah Daerah (BOSDA) SDN 022 Tanjung Redeb	Jumlah Siswa Yang Menerima Dana BOSDA	270 Siswa	162,000,000	255 Siswa	153,000,000	293 Siswa	143,276,000	337 Siswa	164,767,400	387 Siswa	189,482,510	446 Siswa	217,904,887		

KODE REK.	BIDANG URUSAN/ SKPD/PROGRAM	INDIKATOR	Kondisi Awal				Capaian									
			2016		2017		2018		2019		2020		2021			
			TARGET	PLAFON (Rp.)	TARGET	PLAFON (Rp.)	TARGET	PLAFON (Rp.)	TARGET	PLAFON (Rp.)	TARGET	PLAFON (Rp.)	TARGET	PLAFON (Rp.)		
1	URUSAN WAJIB															
1.01.16.105	Bantuan Operasional Sekolah Daerah (BOSDA) SDN 001 Sambaliung	Jumlah Siswa Yang Menerima Dana BOSDA	329 Siswa	197,400,000	330 Siswa	198,000,000	333 Siswa	187,658,000	383 Siswa	215,806,700	440 Siswa	248,177,705	506 Siswa	285,404,361		
1.01.16.106	Bantuan Operasional Sekolah Daerah (BOSDA) SDN 001 Pegat Bukur	Jumlah Siswa Yang Menerima Dana BOSDA	185 Siswa	111,000,000	181 Siswa	108,600,000	200 Siswa	110,460,000	230 Siswa	127,029,000	265 Siswa	146,083,350	304 Siswa	167,995,853		
1.01.16.107	Bantuan Operasional Sekolah Daerah (BOSDA) SDN 001 Tanjung Perangat	Jumlah Siswa Yang Menerima Dana BOSDA	83 Siswa	49,800,000	86 Siswa	51,600,000	89 Siswa	54,246,000	102 Siswa	62,382,900	118 Siswa	71,740,335	135 Siswa	82,501,385		
1.01.16.108	Bantuan Operasional Sekolah Daerah (BOSDA) SDN 001 Tumbit Dayak	Jumlah Siswa Yang Menerima Dana BOSDA	80 Siswa	48,000,000	80 Siswa	63,900,000	80 Siswa	60,246,000	92 Siswa	69,282,900	106 Siswa	79,675,335	122 Siswa	91,626,635		
1.01.16.109	Bantuan Operasional Sekolah Daerah (BOSDA) SDN 002 Tanjung Perangat	Jumlah Siswa Yang Menerima Dana BOSDA	80 Siswa	48,000,000	80 Siswa	48,000,000	17 Siswa	108,246,000	20 Siswa	124,482,900	22 Siswa	143,155,335	26 Siswa	164,628,635		
1.01.16.110	Bantuan Operasional Sekolah Daerah (BOSDA) SDN 001 Long Lanuk	Jumlah Siswa Yang Menerima Dana BOSDA	80 Siswa	48,000,000	80 Siswa	68,518,000	80 Siswa	116,240,000	92 Siswa	133,676,000	106 Siswa	153,727,400	122 Siswa	176,786,510		
1.01.16.111	Bantuan Operasional Sekolah Daerah (BOSDA) SDN 001 Sei Bebanir Bangun	Jumlah Siswa Yang Menerima Dana BOSDA	80 Siswa	48,000,000	80 Siswa	48,000,000	83 Siswa	45,338,000	95 Siswa	52,138,700	110 Siswa	59,959,505	126 Siswa	68,953,431		
1.01.16.112	Bantuan Operasional Sekolah Daerah (BOSDA) SDN 001 Inaran	Jumlah Siswa Yang Menerima Dana BOSDA	80 Siswa	48,000,000	80 Siswa	48,000,000	63 Siswa	46,986,000	72 Siswa	54,033,900	83 Siswa	62,138,985	96 Siswa	71,459,833		
1.01.16.113	Bantuan Operasional Sekolah Daerah (BOSDA) SDN 001 Gurimbang	Jumlah Siswa Yang Menerima Dana BOSDA	80 Siswa	49,200,000	80 Siswa	48,000,000	75 Siswa	45,338,000	86 Siswa	52,138,700	99 Siswa	59,959,505	114 Siswa	68,953,431		
1.01.16.114	Bantuan Operasional Sekolah Daerah (BOSDA) SDN 002 Sei Bebanir Bangun	Jumlah Siswa Yang Menerima Dana BOSDA	145 Siswa	87,000,000	140 Siswa	102,000,000	135 Siswa	90,246,000	155 Siswa	103,782,900	179 Siswa	119,350,335	205 Siswa	137,252,885		
1.01.16.115	Bantuan Operasional Sekolah Daerah (BOSDA) SDN 001 Pilanjau	Jumlah Siswa Yang Menerima Dana BOSDA	201 Siswa	120,600,000	193 Siswa	115,800,000	209 Siswa	143,460,000	240 Siswa	164,979,000	276 Siswa	189,725,850	318 Siswa	218,184,728		
1.01.16.116	Bantuan Operasional Sekolah Daerah (BOSDA) SDN 002 Sambaliung	Jumlah Siswa Yang Menerima Dana BOSDA	197 Siswa	118,200,000	193 Siswa	115,800,000	206 Siswa	109,868,000	237 Siswa	126,348,200	272 Siswa	145,300,430	313 Siswa	167,095,495		

KODE REK.	BIDANG URUSAN/ SKPD/PROGRAM	INDIKATOR	Kondisi Awal				Capaian								
			2016		2017		2018		2019		2020		2021		
			TARGET	PLAFON (Rp.)	TARGET	PLAFON (Rp.)	TARGET	PLAFON (Rp.)	TARGET	PLAFON (Rp.)	TARGET	PLAFON (Rp.)	TARGET	PLAFON (Rp.)	
1	URUSAN WAJIB														
1.01.16.117	Bantuan Operasional Sekolah Daerah (BOSDA) SDN 003 Sei Bebanir Bangun	Jumlah Siswa Yang Menerima Dana BOSDA	160 Siswa	96,000,000	154 Siswa	92,400,000	189 Siswa	89,779,000	217 Siswa	103,245,850	250 Siswa	118,732,728	287 Siswa	136,542,637	
1.01.16.118	Bantuan Operasional Sekolah Daerah (BOSDA) SDN 001 Suaran	Jumlah Siswa Yang Menerima Dana BOSDA	380 Siswa	228,000,000	398 Siswa	238,800,000	413 Siswa	228,128,000	475 Siswa	262,347,200	546 Siswa	301,699,280	628 Siswa	346,954,172	
1.01.16.119	Bantuan Operasional Sekolah Daerah (BOSDA) SDN 003 Sambaliung	Jumlah Siswa Yang Menerima Dana BOSDA	119 Siswa	71,400,000	111 Siswa	66,600,000	111 Siswa	65,133,000	128 Siswa	74,902,950	147 Siswa	86,138,393	169 Siswa	99,059,151	
1.01.16.120	Bantuan Operasional Sekolah Daerah (BOSDA) SDN 001 Bena Baru	Jumlah Siswa Yang Menerima Dana BOSDA	85 Siswa	51,000,000	90 Siswa	80,600,000	92 Siswa	72,246,000	106 Siswa	83,082,900	122 Siswa	95,545,335	140 Siswa	109,877,135	
1.01.16.121	Bantuan Operasional Sekolah Daerah (BOSDA) SDN 004 Sambaliung	Jumlah Siswa Yang Menerima Dana BOSDA	114 Siswa	68,400,000	114 Siswa	68,400,000	112 Siswa	66,191,000	129 Siswa	76,119,650	148 Siswa	87,537,598	170 Siswa	100,668,237	
1.01.16.122	Bantuan Operasional Sekolah Daerah (BOSDA) SDN 001 Sukan Tengah	Jumlah Siswa Yang Menerima Dana BOSDA	80 Siswa	48,000,000	80 Siswa	48,000,000	59 Siswa	47,193,000	68 Siswa	54,271,950	78 Siswa	62,412,743	90 Siswa	71,774,654	
1.01.16.123	Bantuan Operasional Sekolah Daerah (BOSDA) SDN 001 Pesayan	Jumlah Siswa Yang Menerima Dana BOSDA	80 Siswa	48,000,000	82 Siswa	49,200,000	82 Siswa	48,104,000	94 Siswa	55,319,600	108 Siswa	63,617,540	125 Siswa	73,160,171	
1.01.16.124	Bantuan Operasional Sekolah Daerah (BOSDA) SDN 020 Sambaliung	Jumlah Siswa Yang Menerima Dana BOSDA	112 Siswa	67,200,000	123 Siswa	73,800,000	130 Siswa	71,220,000	150 Siswa	81,903,000	172 Siswa	94,188,450	198 Siswa	108,316,718	
1.01.16.125	Bantuan Operasional Sekolah Daerah (BOSDA) SDN 002 Tumbit Dayak	Jumlah Siswa Yang Menerima Dana BOSDA	80 Siswa	48,000,000	80 Siswa	48,000,000	24 Siswa	45,338,000	28 Siswa	52,138,700	32 Siswa	59,959,505	37 Siswa	68,953,431	
1.01.16.126	Bantuan Operasional Sekolah Daerah (BOSDA) SDN 002 Sukan Tengah	Jumlah Siswa Yang Menerima Dana BOSDA	80 Siswa	48,000,000	80 Siswa	48,000,000	27 Siswa	45,338,000	31 Siswa	52,138,700	36 Siswa	59,959,505	41 Siswa	68,953,431	
1.01.16.127	Bantuan Operasional Sekolah Daerah (BOSDA) SDN 003 Sukan Tengah	Jumlah Siswa Yang Menerima Dana BOSDA	80 Siswa	48,000,000	80 Siswa	48,000,000	75 Siswa	47,192,000	86 Siswa	54,270,800	99 Siswa	62,411,420	114 Siswa	71,773,133	
1.01.16.128	Bantuan Operasional Sekolah Daerah (BOSDA) SDN 001 Rantau Panjang	Jumlah Siswa Yang Menerima Dana BOSDA	80 Siswa	48,000,000	80 Siswa	48,000,000	32 Siswa	45,338,000	37 Siswa	52,138,700	42 Siswa	59,959,505	49 Siswa	68,953,431	

KODE REK.	BIDANG URUSAN/ SKPD/PROGRAM	INDIKATOR	Kondisi Awal				Capaian									
			2016		2017		2018		2019		2020		2021			
			TARGET	PLAFON (Rp.)	TARGET	PLAFON (Rp.)	TARGET	PLAFON (Rp.)	TARGET	PLAFON (Rp.)	TARGET	PLAFON (Rp.)	TARGET	PLAFON (Rp.)		
1	URUSAN WAJIB															
1.01.16.129	Bantuan Operasional Sekolah Daerah (BOSDA) SDN 002 Gurimbang	Jumlah Siswa Yang Menerima Dana BOSDA	116 Siswa	69,600,000	124 Siswa	74,400,000	128 Siswa	73,015,000	147 Siswa	83,967,250	169 Siswa	96,562,338	195 Siswa	111,046,688		
1.01.16.130	Bantuan Operasional Sekolah Daerah (BOSDA) SDN 003 Tumbit Dayak	Jumlah Siswa Yang Menerima Dana BOSDA	189 Siswa	113,400,000	194 Siswa	116,400,000	206 Siswa	113,725,000	237 Siswa	130,783,750	272 Siswa	150,401,313	313 Siswa	172,961,509		
1.01.16.131	Bantuan Operasional Sekolah Daerah (BOSDA) SDN 005 Sambaliung	Jumlah Siswa Yang Menerima Dana BOSDA	80 Siswa	48,000,000	80 Siswa	48,000,000	42 Siswa	45,338,000	48 Siswa	52,138,700	56 Siswa	59,959,505	64 Siswa	68,953,431		
1.01.16.132	Bantuan Operasional Sekolah Daerah (BOSDA) SDN 004 Sukan Tengah	Jumlah Siswa Yang Menerima Dana BOSDA	93 Siswa	55,800,000	80 Siswa	48,000,000	80 Siswa	45,338,000	92 Siswa	52,138,700	106 Siswa	59,959,505	122 Siswa	68,953,431		
1.01.16.133	Bantuan Operasional Sekolah Daerah (BOSDA) SDN 005 Sukan Tengah	Jumlah Siswa Yang Menerima Dana BOSDA	80 Siswa	48,000,000	80 Siswa	68,450,000	18 Siswa	60,246,000	21 Siswa	69,282,900	24 Siswa	79,675,335	27 Siswa	91,626,635		
1.01.16.134	Bantuan Operasional Sekolah Daerah (BOSDA) SDN 001 Gunung Tabur	Jumlah Siswa Yang Menerima Dana BOSDA	239 Siswa	143,400,000	245 Siswa	147,000,000	285 Siswa	140,079,000	328 Siswa	161,090,850	377 Siswa	185,254,478	433 Siswa	213,042,649		
1.01.16.135	Bantuan Operasional Sekolah Daerah (BOSDA) SDN 001 Samburakat	Jumlah Siswa Yang Menerima Dana BOSDA	134 Siswa	80,400,000	135 Siswa	81,000,000	130 Siswa	79,780,000	150 Siswa	91,747,000	172 Siswa	105,509,050	198 Siswa	121,335,408		
1.01.16.136	Bantuan Operasional Sekolah Daerah (BOSDA) SDN 001 Sembakungan	Jumlah Siswa Yang Menerima Dana BOSDA	196 Siswa	117,600,000	217 Siswa	130,200,000	219 Siswa	127,401,000	252 Siswa	146,511,150	290 Siswa	168,487,823	333 Siswa	193,760,996		
1.01.16.137	Bantuan Operasional Sekolah Daerah (BOSDA) SDN 001 Merancang Ulu	Jumlah Siswa Yang Menerima Dana BOSDA	146 Siswa	87,600,000	141 Siswa	84,600,000	142 Siswa	90,246,000	163 Siswa	103,782,900	188 Siswa	119,350,335	216 Siswa	137,252,885		
1.01.16.138	Bantuan Operasional Sekolah Daerah (BOSDA) SDN 001 Batu-Batu	Jumlah Siswa Yang Menerima Dana BOSDA	80 Siswa	48,000,000	80 Siswa	73,200,000	74 Siswa	99,246,000	85 Siswa	114,132,900	98 Siswa	131,252,835	113 Siswa	150,940,760		
1.01.16.139	Bantuan Operasional Sekolah Daerah (BOSDA) SDN 001 Merancang Ilir	Jumlah Siswa Yang Menerima Dana BOSDA	159 Siswa	95,400,000	155 Siswa	129,040,000	167 Siswa	108,246,000	192 Siswa	124,482,900	221 Siswa	143,155,335	254 Siswa	164,628,635		
1.01.16.140	Bantuan Operasional Sekolah Daerah (BOSDA) SDN 001 Pulau Besing	Jumlah Siswa Yang Menerima Dana BOSDA	80 Siswa	48,000,000	80 Siswa	48,000,000	32 Siswa	46,574,000	37 Siswa	53,560,100	42 Siswa	61,594,115	49 Siswa	70,833,232		

KODE REK.	BIDANG URUSAN/ SKPD/PROGRAM	INDIKATOR	Kondisi Awal				Capaian								
			2016		2017		2018		2019		2020		2021		
			TARGET	PLAFON (Rp.)	TARGET	PLAFON (Rp.)	TARGET	PLAFON (Rp.)	TARGET	PLAFON (Rp.)	TARGET	PLAFON (Rp.)	TARGET	PLAFON (Rp.)	
1	URUSAN WAJIB														
1.01.16.141	Bantuan Operasional Sekolah Daerah (BOSDA) SDN 002 Gunung Tabur	Jumlah Siswa Yang Menerima Dana BOSDA	316 Siswa	189,600,000	328 Siswa	196,800,000	367 Siswa	189,014,000	422 Siswa	217,366,100	485 Siswa	249,971,015	558 Siswa	287,466,667	
1.01.16.142	Bantuan Operasional Sekolah Daerah (BOSDA) SDN 001 Maluang	Jumlah Siswa Yang Menerima Dana BOSDA	189 Siswa	113,400,000	174 Siswa	104,400,000	179 Siswa	102,343,000	206 Siswa	117,694,450	237 Siswa	135,348,618	272 Siswa	155,650,910	
1.01.16.143	Bantuan Operasional Sekolah Daerah (BOSDA) SDN 001 Birang	Jumlah Siswa Yang Menerima Dana BOSDA	84 Siswa	50,400,000	82 Siswa	49,200,000	79 Siswa	47,692,000	91 Siswa	54,845,800	104 Siswa	63,072,670	120 Siswa	72,533,571	
1.01.16.144	Bantuan Operasional Sekolah Daerah (BOSDA) SDN 002 Merancang Ulu	Jumlah Siswa Yang Menerima Dana BOSDA	80 Siswa	48,000,000	80 Siswa	48,000,000	59 Siswa	46,574,000	68 Siswa	53,560,100	78 Siswa	61,594,115	90 Siswa	70,833,232	
1.01.16.145	Bantuan Operasional Sekolah Daerah (BOSDA) SDN 003 Gunung Tabur	Jumlah Siswa Yang Menerima Dana BOSDA	133 Siswa	79,800,000	147 Siswa	88,200,000	170 Siswa	85,249,000	196 Siswa	98,036,350	225 Siswa	112,741,803	259 Siswa	129,653,073	
1.01.16.146	Bantuan Operasional Sekolah Daerah (BOSDA) SDN 001 Tasuk	Jumlah Siswa Yang Menerima Dana BOSDA	125 Siswa	75,000,000	120 Siswa	72,000,000	145 Siswa	81,246,000	167 Siswa	93,432,900	192 Siswa	107,447,835	221 Siswa	123,565,010	
1.01.16.147	Bantuan Operasional Sekolah Daerah (BOSDA) SDN 001 Melati Jaya	Jumlah Siswa Yang Menerima Dana BOSDA	148 Siswa	88,800,000	157 Siswa	94,200,000	162 Siswa	89,600,000	186 Siswa	103,040,000	214 Siswa	118,496,000	246 Siswa	136,270,400	
1.01.16.148	Bantuan Operasional Sekolah Daerah (BOSDA) SDN 002 Maluang	Jumlah Siswa Yang Menerima Dana BOSDA	374 Siswa	224,400,000	364 Siswa	218,400,000	377 Siswa	212,839,000	434 Siswa	244,764,850	499 Siswa	281,479,578	573 Siswa	323,701,514	
1.01.16.149	Bantuan Operasional Sekolah Daerah (BOSDA) SDN 004 Gunung Tabur	Jumlah Siswa Yang Menerima Dana BOSDA	80 Siswa	48,000,000	105 Siswa	63,000,000	141 Siswa	59,307,000	162 Siswa	68,203,050	186 Siswa	78,433,508	214 Siswa	90,198,534	
1.01.16.150	Bantuan Operasional Sekolah Daerah (BOSDA) SDN 001 Talisayan	Jumlah Siswa Yang Menerima Dana BOSDA	530 Siswa	318,000,000	554 Siswa	332,400,000	541 Siswa	330,949,000	622 Siswa	380,591,350	715 Siswa	437,680,053	823 Siswa	503,332,060	
1.01.16.151	Bantuan Operasional Sekolah Daerah (BOSDA) SDN 001 Dumaring	Jumlah Siswa Yang Menerima Dana BOSDA	123 Siswa	73,800,000	128 Siswa	76,800,000	135 Siswa	75,251,000	155 Siswa	86,538,650	179 Siswa	99,519,448	205 Siswa	114,447,365	
1.01.16.152	Bantuan Operasional Sekolah Daerah (BOSDA) SDN 001 Capuak	Jumlah Siswa Yang Menerima Dana BOSDA	85 Siswa	51,000,000	82 Siswa	56,200,000	86 Siswa	105,246,000	99 Siswa	121,032,900	114 Siswa	139,187,835	131 Siswa	160,066,010	

KODE REK.	BIDANG URUSAN/ SKPD/PROGRAM	INDIKATOR	Kondisi Awal				Capaian									
			2016		2017		2018		2019		2020		2021			
			TARGET	PLAFON (Rp.)	TARGET	PLAFON (Rp.)	TARGET	PLAFON (Rp.)	TARGET	PLAFON (Rp.)	TARGET	PLAFON (Rp.)	TARGET	PLAFON (Rp.)		
1	URUSAN WAJIB															
1.01.16.153	Bantuan Operasional Sekolah Daerah (BOSDA) SDN 001 Campur Sari	Jumlah Siswa Yang Menerima Dana BOSDA	140 Siswa	84,000,000	125 Siswa	75,000,000	129 Siswa	70,483,000	148 Siswa	81,055,450	171 Siswa	93,213,768	196 Siswa	107,195,833		
1.01.16.154	Bantuan Operasional Sekolah Daerah (BOSDA) SDN 001 Bumi Jaya	Jumlah Siswa Yang Menerima Dana BOSDA	240 Siswa	144,000,000	250 Siswa	150,000,000	253 Siswa	147,078,000	291 Siswa	169,139,700	335 Siswa	194,510,655	385 Siswa	223,687,253		
1.01.16.155	Bantuan Operasional Sekolah Daerah (BOSDA) SDN 001 Tunggul Bumi	Jumlah Siswa Yang Menerima Dana BOSDA	86 Siswa	51,600,000	84 Siswa	52,350,000	89 Siswa	122,046,000	102 Siswa	140,352,900	118 Siswa	161,405,835	135 Siswa	185,616,710		
1.01.16.156	Bantuan Operasional Sekolah Daerah (BOSDA) SDN 001 Suka Murya	Jumlah Siswa Yang Menerima Dana BOSDA	96 Siswa	57,600,000	92 Siswa	94,319,137	97 Siswa	53,815,000	112 Siswa	61,887,250	128 Siswa	71,170,338	148 Siswa	81,845,888		
1.01.16.157	Bantuan Operasional Sekolah Daerah (BOSDA) SDN 001 Purna Sari Jaya	Jumlah Siswa Yang Menerima Dana BOSDA	102 Siswa	61,200,000	98 Siswa	61,800,000	108 Siswa	80,046,000	124 Siswa	92,052,900	143 Siswa	105,860,835	164 Siswa	121,739,960		
1.01.16.158	Bantuan Operasional Sekolah Daerah (BOSDA) SDN 001 Sumber Mulya	Jumlah Siswa Yang Menerima Dana BOSDA	92 Siswa	55,200,000	108 Siswa	64,800,000	111 Siswa	105,246,000	128 Siswa	121,032,900	147 Siswa	139,187,835	169 Siswa	160,066,010		
1.01.16.159	Bantuan Operasional Sekolah Daerah (BOSDA) SDN 001 Eka Sapta	Jumlah Siswa Yang Menerima Dana BOSDA	126 Siswa	75,600,000	118 Siswa	70,800,000	121 Siswa	70,075,000	139 Siswa	80,586,250	160 Siswa	92,674,188	184 Siswa	106,575,316		
1.01.16.160	Bantuan Operasional Sekolah Daerah (BOSDA) SDN 001 Pulau Derawan	Jumlah Siswa Yang Menerima Dana BOSDA	246 Siswa	147,600,000	239 Siswa	143,400,000	238 Siswa	141,137,000	275 Siswa	162,307,550	316 Siswa	186,653,683	363 Siswa	214,651,735		
1.01.16.161	Bantuan Operasional Sekolah Daerah (BOSDA) SDN 001 Tanjung Batu	Jumlah Siswa Yang Menerima Dana BOSDA	310 Siswa	186,000,000	295 Siswa	177,000,000	289 Siswa	168,719,000	332 Siswa	194,026,850	382 Siswa	223,130,878	440 Siswa	256,600,509		
1.01.16.162	Bantuan Operasional Sekolah Daerah (BOSDA) SDN 003 Teluk Semanting	Jumlah Siswa Yang Menerima Dana BOSDA	80 Siswa	48,000,000	80 Siswa	48,000,000	47 Siswa	46,986,000	54 Siswa	54,033,900	62 Siswa	62,138,985	71 Siswa	71,459,833		
1.01.16.163	Bantuan Operasional Sekolah Daerah (BOSDA) SDN 001 Pegat Betumbuk	Jumlah Siswa Yang Menerima Dana BOSDA	103 Siswa	61,800,000	105 Siswa	63,000,000	112 Siswa	60,544,000	129 Siswa	69,625,600	148 Siswa	80,069,440	170 Siswa	92,079,856		
1.01.16.164	Bantuan Operasional Sekolah Daerah (BOSDA) SDN 001 Kasai	Jumlah Siswa Yang Menerima Dana BOSDA	336 Siswa	201,600,000	337 Siswa	202,200,000	363 Siswa	196,516,000	417 Siswa	225,993,400	480 Siswa	259,892,410	552 Siswa	298,876,272		

KODE REK.	BIDANG URUSAN/ SKPD/PROGRAM	INDIKATOR	Kondisi Awal				Capaian									
			2016		2017		2018		2019		2020		2021			
			TARGET	PLAFON (Rp.)	TARGET	PLAFON (Rp.)	TARGET	PLAFON (Rp.)	TARGET	PLAFON (Rp.)	TARGET	PLAFON (Rp.)	TARGET	PLAFON (Rp.)		
1	URUSAN WAJIB															
1.01.16.165	Bantuan Operasional Sekolah Daerah (BOSDA) SDN 002 Tanjung Batu	Jumlah Siswa Yang Menerima Dana BOSDA	403 Siswa	241,800,000	457 Siswa	274,200,000	435 Siswa	270,977,000	500 Siswa	311,623,550	575 Siswa	358,367,083	662 Siswa	412,122,145		
1.01.16.166	Bantuan Operasional Sekolah Daerah (BOSDA) SDN 001 Muara Lesan	Jumlah Siswa Yang Menerima Dana BOSDA	80 Siswa	48,000,000	80 Siswa	72,000,000	43 Siswa	57,280,000	49 Siswa	65,872,000	57 Siswa	75,752,800	65 Siswa	87,115,720		
1.01.16.167	Bantuan Operasional Sekolah Daerah (BOSDA) SDN 001 Merapun	Jumlah Siswa Yang Menerima Dana BOSDA	551 Siswa	330,600,000	530 Siswa	318,000,000	546 Siswa	301,998,000	628 Siswa	347,297,700	722 Siswa	399,392,355	830 Siswa	459,301,208		
1.01.16.168	Bantuan Operasional Sekolah Daerah (BOSDA) SDN 001 Merasa	Jumlah Siswa Yang Menerima Dana BOSDA	146 Siswa	87,600,000	136 Siswa	81,600,000	140 Siswa	104,882,000	161 Siswa	120,614,300	185 Siswa	138,706,445	213 Siswa	159,512,412		
1.01.16.169	Bantuan Operasional Sekolah Daerah (BOSDA) SDN 001 Long Keluh	Jumlah Siswa Yang Menerima Dana BOSDA	80 Siswa	48,000,000	80 Siswa	121,200,000	39 Siswa	137,046,000	45 Siswa	157,602,900	52 Siswa	181,243,335	59 Siswa	208,429,835		
1.01.16.170	Bantuan Operasional Sekolah Daerah (BOSDA) SDN 001 Long Beliu	Jumlah Siswa Yang Menerima Dana BOSDA	80 Siswa	48,000,000	91 Siswa	57,610,000	94 Siswa	54,576,000	108 Siswa	62,762,400	124 Siswa	72,176,760	143 Siswa	83,003,274		
1.01.16.171	Bantuan Operasional Sekolah Daerah (BOSDA) SDN 001 Panaan	Jumlah Siswa Yang Menerima Dana BOSDA	80 Siswa	48,000,000	80 Siswa	48,000,000	32 Siswa	46,986,000	37 Siswa	54,033,900	42 Siswa	62,138,985	49 Siswa	71,459,833		
1.01.16.172	Bantuan Operasional Sekolah Daerah (BOSDA) SDN 001 Long Suluy	Jumlah Siswa Yang Menerima Dana BOSDA	80 Siswa	48,000,000	80 Siswa	48,000,000	82 Siswa	46,574,000	94 Siswa	53,560,100	108 Siswa	61,594,115	125 Siswa	70,833,232		
1.01.16.173	Bantuan Operasional Sekolah Daerah (BOSDA) SDN 001 Sido Bangen	Jumlah Siswa Yang Menerima Dana BOSDA	80 Siswa	48,000,000	80 Siswa	48,000,000	14 Siswa	45,338,000	16 Siswa	52,138,700	19 Siswa	59,959,505	21 Siswa	68,953,431		
1.01.16.174	Bantuan Operasional Sekolah Daerah (BOSDA) SDN 001 Lesan Dayak	Jumlah Siswa Yang Menerima Dana BOSDA	80 Siswa	48,000,000	80 Siswa	48,000,000	18 Siswa	45,338,000	21 Siswa	52,138,700	24 Siswa	59,959,505	27 Siswa	68,953,431		
1.01.16.175	Bantuan Operasional Sekolah Daerah (BOSDA) SDN 001 Merabu	Jumlah Siswa Yang Menerima Dana BOSDA	80 Siswa	48,000,000	80 Siswa	48,000,000	54 Siswa	47,193,000	62 Siswa	54,271,950	71 Siswa	62,412,743	82 Siswa	71,774,654		
1.01.16.176	Bantuan Operasional Sekolah Daerah (BOSDA) SDN 001 Long Pelay	Jumlah Siswa Yang Menerima Dana BOSDA	80 Siswa	48,000,000	80 Siswa	48,000,000	42 Siswa	45,338,000	48 Siswa	52,138,700	56 Siswa	59,959,505	64 Siswa	68,953,431		

KODE REK.	BIDANG URUSAN/ SKPD/PROGRAM	INDIKATOR	Kondisi Awal				Capaian									
			2016		2017		2018		2019		2020		2021			
			TARGET	PLAFON (Rp.)	TARGET	PLAFON (Rp.)	TARGET	PLAFON (Rp.)	TARGET	PLAFON (Rp.)	TARGET	PLAFON (Rp.)	TARGET	PLAFON (Rp.)		
1	URUSAN WAJIB															
1.01.16.177	Bantuan Operasional Sekolah Daerah (BOSDA) SDN 0Long Lancim	Jumlah Siswa Yang Menerima Dana BOSDA	80 Siswa	48,000,000	80 Siswa	48,000,000	31 Siswa	46,574,000	36 Siswa	53,560,100	41 Siswa	61,594,115	47 Siswa	70,833,232		
1.01.16.178	Bantuan Operasional Sekolah Daerah (BOSDA) SDN 002 Long Suluy	Jumlah Siswa Yang Menerima Dana BOSDA	80 Siswa	48,000,000	80 Siswa	48,000,000	31 Siswa	60,246,000	36 Siswa	69,282,900	41 Siswa	79,675,335	47 Siswa	91,626,635		
1.01.16.179	Bantuan Operasional Sekolah Daerah (BOSDA) SDN 002 Sido Bangen	Jumlah Siswa Yang Menerima Dana BOSDA	80 Siswa	48,000,000	80 Siswa	48,000,000	80 Siswa	58,763,000	92 Siswa	67,577,450	106 Siswa	77,714,068	122 Siswa	89,371,178		
1.01.16.180	Bantuan Operasional Sekolah Daerah (BOSDA) SDN 002 Merapun	Jumlah Siswa Yang Menerima Dana BOSDA	108 Siswa	57,600,000	125 Siswa	75,000,000	124 Siswa	162,246,000	143 Siswa	186,582,900	164 Siswa	214,570,335	189 Siswa	246,755,885		
1.01.16.181	Bantuan Operasional Sekolah Daerah (BOSDA) SDN 001 Long Duhung	Jumlah Siswa Yang Menerima Dana BOSDA	637 Siswa	48,000,000	80 Siswa	48,000,000	25 Siswa	46,986,000	29 Siswa	54,033,900	33 Siswa	62,138,985	38 Siswa	71,459,833		
1.01.16.182	Bantuan Operasional Sekolah Daerah (BOSDA) SDN 001 Long Laai	Jumlah Siswa Yang Menerima Dana BOSDA	204 Siswa	48,000,000	80 Siswa	48,000,000	79 Siswa	47,193,000	91 Siswa	54,271,950	104 Siswa	62,412,743	120 Siswa	71,774,654		
1.01.16.183	Bantuan Operasional Sekolah Daerah (BOSDA) SDN 001 Long Ayan	Jumlah Siswa Yang Menerima Dana BOSDA	80 Siswa	64,800,000	104 Siswa	62,400,000	136 Siswa	59,985,000	156 Siswa	68,982,750	180 Siswa	79,330,163	207 Siswa	91,229,687		
1.01.16.184	Bantuan Operasional Sekolah Daerah (BOSDA) SDN 001 Gunung Sari	Jumlah Siswa Yang Menerima Dana BOSDA	80 Siswa	382,200,000	589 Siswa	353,400,000	672 Siswa	338,965,000	773 Siswa	389,809,750	889 Siswa	448,281,213	1022 Siswa	515,523,394		
1.01.16.185	Bantuan Operasional Sekolah Daerah (BOSDA) SDN 001 Tepian Buah	Jumlah Siswa Yang Menerima Dana BOSDA	84 Siswa	122,400,000	222 Siswa	133,200,000	212 Siswa	132,668,000	244 Siswa	152,568,200	280 Siswa	175,453,430	322 Siswa	201,771,445		
1.01.16.186	Bantuan Operasional Sekolah Daerah (BOSDA) SDN 001 Punan Mahakam	Jumlah Siswa Yang Menerima Dana BOSDA	201 Siswa	48,000,000	80 Siswa	48,000,000	64 Siswa	54,246,000	74 Siswa	62,382,900	85 Siswa	71,740,335	97 Siswa	82,501,385		
1.01.16.187	Bantuan Operasional Sekolah Daerah (BOSDA) SDN 001 Long Ayap	Jumlah Siswa Yang Menerima Dana BOSDA	94 Siswa	48,000,000	80 Siswa	48,000,000	47 Siswa	57,246,000	54 Siswa	65,832,900	62 Siswa	75,707,835	71 Siswa	87,064,010		
1.01.16.188	Bantuan Operasional Sekolah Daerah (BOSDA) SDN 001 Punan Malinau	Jumlah Siswa Yang Menerima Dana BOSDA	147 Siswa	50,400,000	83 Siswa	49,800,000	86 Siswa	48,250,000	99 Siswa	55,487,500	114 Siswa	63,810,625	131 Siswa	73,382,219		

KODE REK.	BIDANG URUSAN/ SKPD/PROGRAM	INDIKATOR	Kondisi Awal				Capaian													
			2016		2017		2018		2019		2020		2021							
			TARGET	PLAFON (Rp.)	TARGET	PLAFON (Rp.)	TARGET	PLAFON (Rp.)	TARGET	PLAFON (Rp.)	TARGET	PLAFON (Rp.)	TARGET	PLAFON (Rp.)						
1	URUSAN WAJIB																			
1.01.16.189	Bantuan Operasional Sekolah Daerah (BOSDA) SDN 001 Harapan Jaya	Jumlah Siswa Yang Menerima Dana BOSDA	80	Siswa	120,600,000	217	Siswa	130,200,000	225	Siswa	129,462,000	259	Siswa	148,881,300	298	Siswa	171,213,495	342	Siswa	196,895,519
1.01.16.190	Bantuan Operasional Sekolah Daerah (BOSDA) SDN 001 Bukit Makmur	Jumlah Siswa Yang Menerima Dana BOSDA	80	Siswa	56,400,000	101	Siswa	60,600,000	105	Siswa	57,072,000	121	Siswa	65,632,800	139	Siswa	75,477,720	160	Siswa	86,799,378
1.01.16.191	Bantuan Operasional Sekolah Daerah (BOSDA) SDN 001 Pandan Sari	Jumlah Siswa Yang Menerima Dana BOSDA	80	Siswa	88,200,000	140	Siswa	84,000,000	148	Siswa	82,162,000	170	Siswa	94,486,300	196	Siswa	108,659,245	225	Siswa	124,958,132
1.01.16.192	Bantuan Operasional Sekolah Daerah (BOSDA) SDN 001 Siduung Indah	Jumlah Siswa Yang Menerima Dana BOSDA	80	Siswa	48,000,000	80	Siswa	48,000,000	62	Siswa	45,340,000	71	Siswa	52,141,000	82	Siswa	59,962,150	94	Siswa	68,956,473
1.01.16.193	Bantuan Operasional Sekolah Daerah (BOSDA) SDN 001 Biduk-Biduk	Jumlah Siswa Yang Menerima Dana BOSDA	225	Siswa	48,000,000	80	Siswa	48,000,000	66	Siswa	45,340,000	76	Siswa	52,141,000	87	Siswa	59,962,150	100	Siswa	68,956,473
1.01.16.194	Bantuan Operasional Sekolah Daerah (BOSDA) SDN 001 Pantai Harapan	Jumlah Siswa Yang Menerima Dana BOSDA	91	Siswa	48,000,000	80	Siswa	48,000,000	88	Siswa	69,246,000	101	Siswa	79,632,900	116	Siswa	91,577,835	134	Siswa	105,314,510
1.01.16.195	Bantuan Operasional Sekolah Daerah (BOSDA) SDN 001Tanjung Perapat	Jumlah Siswa Yang Menerima Dana BOSDA	80	Siswa	48,000,000	80	Siswa	48,000,000	62	Siswa	54,246,000	71	Siswa	62,382,900	82	Siswa	71,740,335	94	Siswa	82,501,385
1.01.16.196	Bantuan Operasional Sekolah Daerah (BOSDA) SDN 001 Teluk Sulaiman	Jumlah Siswa Yang Menerima Dana BOSDA	88	Siswa	135,000,000	215	Siswa	129,000,000	222	Siswa	124,483,000	255	Siswa	143,155,450	294	Siswa	164,628,768	338	Siswa	189,323,083
1.01.16.197	Bantuan Operasional Sekolah Daerah (BOSDA) SDN 001 Giring-Giring	Jumlah Siswa Yang Menerima Dana BOSDA	82	Siswa	54,600,000	108	Siswa	64,800,000	114	Siswa	63,457,000	131	Siswa	72,975,550	151	Siswa	83,921,883	173	Siswa	96,510,165
1.01.16.198	Bantuan Operasional Sekolah Daerah (BOSDA) SDN 001 Tanjung Perapat	Jumlah Siswa Yang Menerima Dana BOSDA	80	Siswa	48,000,000	80	Siswa	48,000,000	50	Siswa	63,246,000	58	Siswa	72,732,900	66	Siswa	83,642,835	76	Siswa	96,189,260
1.01.16.199	Bantuan Operasional Sekolah Daerah (BOSDA) SDN 001 Teluk Sumbang	Jumlah Siswa Yang Menerima Dana BOSDA	351	Siswa	52,800,000	86	Siswa	51,600,000	91	Siswa	65,886,000	105	Siswa	75,768,900	120	Siswa	87,134,235	138	Siswa	100,204,370
1.01.16.200	Bantuan Operasional Sekolah Daerah (BOSDA) SDN 002 Biduk-Biduk	Jumlah Siswa Yang Menerima Dana BOSDA	410	Siswa	49,200,000	80	Siswa	48,000,000	82	Siswa	46,574,000	94	Siswa	53,560,100	108	Siswa	61,594,115	125	Siswa	70,833,232

KODE REK.	BIDANG URUSAN/ SKPD/PROGRAM	INDIKATOR	Kondisi Awal				Capaian									
			2016		2017		2018		2019		2020		2021			
			TARGET	PLAFON (Rp.)	TARGET	PLAFON (Rp.)	TARGET	PLAFON (Rp.)	TARGET	PLAFON (Rp.)	TARGET	PLAFON (Rp.)	TARGET	PLAFON (Rp.)		
1	URUSAN WAJIB															
1.01.16.201	Bantuan Operasional Sekolah Daerah (BOSDA) SDN 003 Biduk-Biduk	Jumlah Siswa Yang Menerima Dana BOSDA	267 Siswa	48,000,000	80 Siswa	48,000,000	76 Siswa	46,574,000	87 Siswa	53,560,100	101 Siswa	61,594,115	116 Siswa	70,833,232		
1.01.16.202	Bantuan Operasional Sekolah Daerah (BOSDA) SDN 001 Teluk Bayur	Jumlah Siswa Yang Menerima Dana BOSDA	193 Siswa	210,600,000	354 Siswa	212,400,000	360 Siswa	202,305,000	414 Siswa	232,650,750	476 Siswa	267,548,363	548 Siswa	307,680,617		
1.01.16.203	Bantuan Operasional Sekolah Daerah (BOSDA) SDN 001 Rinding	Jumlah Siswa Yang Menerima Dana BOSDA	314 Siswa	246,000,000	399 Siswa	239,400,000	415 Siswa	233,827,000	477 Siswa	268,901,050	549 Siswa	309,236,208	631 Siswa	355,621,639		
1.01.16.204	Bantuan Operasional Sekolah Daerah (BOSDA) SDN 002 Teluk Bayur	Jumlah Siswa Yang Menerima Dana BOSDA	86 Siswa	160,200,000	257 Siswa	154,200,000	263 Siswa	150,577,000	302 Siswa	173,163,550	348 Siswa	199,138,083	400 Siswa	229,008,795		
1.01.16.205	Bantuan Operasional Sekolah Daerah (BOSDA) SDN 003 Teluk Bayur	Jumlah Siswa Yang Menerima Dana BOSDA	152 Siswa	115,800,000	168 Siswa	100,800,000	178 Siswa	110,460,000	205 Siswa	127,029,000	235 Siswa	146,083,350	271 Siswa	167,995,853		
1.01.16.206	Bantuan Operasional Sekolah Daerah (BOSDA) SDN 004 Teluk Bayur	Jumlah Siswa Yang Menerima Dana BOSDA	472 Siswa	188,400,000	354 Siswa	212,400,000	374 Siswa	202,924,000	430 Siswa	233,362,600	495 Siswa	268,366,990	569 Siswa	308,622,039		
1.01.16.207	Bantuan Operasional Sekolah Daerah (BOSDA) SDN 001 Tumbit Melayu	Jumlah Siswa Yang Menerima Dana BOSDA	231 Siswa	51,600,000	81 Siswa	48,600,000	88 Siswa	47,133,000	101 Siswa	54,202,950	116 Siswa	62,333,393	134 Siswa	71,683,401		
1.01.16.208	Bantuan Operasional Sekolah Daerah (BOSDA) SDN 005 Teluk Bayur	Jumlah Siswa Yang Menerima Dana BOSDA	111 Siswa	91,200,000	146 Siswa	87,600,000	138 Siswa	84,690,000	159 Siswa	97,393,500	183 Siswa	112,002,525	210 Siswa	128,802,904		
1.01.16.209	Bantuan Operasional Sekolah Daerah (BOSDA) SDN 002 Rinding	Jumlah Siswa Yang Menerima Dana BOSDA	165 Siswa	283,200,000	495 Siswa	297,000,000	513 Siswa	282,524,000	590 Siswa	324,902,600	678 Siswa	373,637,990	780 Siswa	429,683,689		
1.01.16.210	Bantuan Operasional Sekolah Daerah (BOSDA) SDN 001 Labanan Jaya	Jumlah Siswa Yang Menerima Dana BOSDA	284 Siswa	138,600,000	221 Siswa	132,600,000	239 Siswa	129,224,000	275 Siswa	148,607,600	316 Siswa	170,898,740	363 Siswa	196,533,551		
1.01.16.211	Bantuan Operasional Sekolah Daerah (BOSDA) SDN 002 Tumbit Melayu	Jumlah Siswa Yang Menerima Dana BOSDA	92 Siswa	66,600,000	110 Siswa	66,000,000	114 Siswa	64,574,000	131 Siswa	74,260,100	151 Siswa	85,399,115	173 Siswa	98,208,982		
1.01.16.212	Bantuan Operasional Sekolah Daerah (BOSDA) SDN 001 Labanan Makarti	Jumlah Siswa Yang Menerima Dana BOSDA	161 Siswa	99,000,000	159 Siswa	95,400,000	161 Siswa	91,954,000	185 Siswa	105,747,100	213 Siswa	121,609,165	245 Siswa	139,850,540		

KODE REK.	BIDANG URUSAN/ SKPD/PROGRAM	INDIKATOR	Kondisi Awal				Capaian								
			2016		2017		2018		2019		2020		2021		
			TARGET	PLAFON (Rp.)	TARGET	PLAFON (Rp.)	TARGET	PLAFON (Rp.)	TARGET	PLAFON (Rp.)	TARGET	PLAFON (Rp.)	TARGET	PLAFON (Rp.)	
1	URUSAN WAJIB														
1.01.16.213	Bantuan Operasional Sekolah Daerah (BOSDA) SDN 001 Labanan Makmur	Jumlah Siswa Yang Menerima Dana BOSDA	168 Siswa	170,400,000	304 Siswa	182,400,000	311 Siswa	179,148,000	358 Siswa	206,020,200	411 Siswa	236,923,230	473 Siswa	272,461,715	
1.01.16.214	Bantuan Operasional Sekolah Daerah (BOSDA) SDN 001 Payung-Payung	Jumlah Siswa Yang Menerima Dana BOSDA	103 Siswa	55,200,000	90 Siswa	54,300,000	93 Siswa	63,246,000	107 Siswa	72,732,900	123 Siswa	83,642,835	141 Siswa	96,189,260	
1.01.16.215	Bantuan Operasional Sekolah Daerah (BOSDA) SDN 001 Bohe Silian	Jumlah Siswa Yang Menerima Dana BOSDA	80 Siswa	96,600,000	159 Siswa	95,400,000	166 Siswa	91,954,000	191 Siswa	105,747,100	220 Siswa	121,609,165	252 Siswa	139,850,540	
1.01.16.216	Bantuan Operasional Sekolah Daerah (BOSDA) SDN 001 Teluk Harapan	Jumlah Siswa Yang Menerima Dana BOSDA	295 Siswa	100,800,000	179 Siswa	107,400,000	186 Siswa	105,137,000	214 Siswa	120,907,550	246 Siswa	139,043,683	283 Siswa	159,900,235	
1.01.16.217	Bantuan Operasional Sekolah Daerah (BOSDA) SDN 001 Teluk Alulu	Jumlah Siswa Yang Menerima Dana BOSDA	80 Siswa	61,800,000	99 Siswa	59,400,000	102 Siswa	58,428,000	117 Siswa	67,192,200	135 Siswa	77,271,030	155 Siswa	88,861,685	
1.01.16.218	Bantuan Operasional Sekolah Daerah (BOSDA) SDN 001 Tabalar Muaran	Jumlah Siswa Yang Menerima Dana BOSDA	80 Siswa	48,000,000	80 Siswa	48,000,000	71 Siswa	45,338,000	82 Siswa	52,138,700	94 Siswa	59,959,505	108 Siswa	68,953,431	
1.01.16.219	Bantuan Operasional Sekolah Daerah (BOSDA) SDN 001 Buyung-Buyung	Jumlah Siswa Yang Menerima Dana BOSDA	192 Siswa	177,000,000	301 Siswa	180,600,000	313 Siswa	191,460,000	360 Siswa	220,179,000	414 Siswa	253,205,850	476 Siswa	291,186,728	
1.01.16.220	Bantuan Operasional Sekolah Daerah (BOSDA) SDN 001 Semurut	Jumlah Siswa Yang Menerima Dana BOSDA	101 Siswa	48,000,000	80 Siswa	48,000,000	65 Siswa	63,246,000	75 Siswa	72,732,900	86 Siswa	83,642,835	99 Siswa	96,189,260	
1.01.16.221	Bantuan Operasional Sekolah Daerah (BOSDA) SDN 001 Tabalar Ulu	Jumlah Siswa Yang Menerima Dana BOSDA	119 Siswa	48,000,000	80 Siswa	48,000,000	58 Siswa	47,811,000	67 Siswa	54,982,650	77 Siswa	63,230,048	88 Siswa	72,714,555	
1.01.16.222	Bantuan Operasional Sekolah Daerah (BOSDA) SDN 001 Tubaan	Jumlah Siswa Yang Menerima Dana BOSDA	80 Siswa	115,200,000	185 Siswa	114,000,000	209 Siswa	107,789,000	240 Siswa	123,957,350	276 Siswa	142,550,953	318 Siswa	163,933,595	
1.01.16.223	Bantuan Operasional Sekolah Daerah (BOSDA) SDN 002 Semurut	Jumlah Siswa Yang Menerima Dana BOSDA	155 Siswa	60,600,000	97 Siswa	58,200,000	91 Siswa	56,074,000	105 Siswa	64,485,100	120 Siswa	74,157,865	138 Siswa	85,281,545	
1.01.16.224	Bantuan Operasional Sekolah Daerah (BOSDA) SDN 001 Harapan Maju	Jumlah Siswa Yang Menerima Dana BOSDA	311 Siswa	71,400,000	132 Siswa	79,200,000	134 Siswa	75,631,000	154 Siswa	86,975,650	177 Siswa	100,021,998	204 Siswa	115,025,297	

KODE REK.	BIDANG URUSAN/ SKPD/PROGRAM	INDIKATOR	Kondisi Awal				Capaian									
			2016		2017		2018		2019		2020		2021			
			TARGET	PLAFON (Rp.)	TARGET	PLAFON (Rp.)	TARGET	PLAFON (Rp.)	TARGET	PLAFON (Rp.)	TARGET	PLAFON (Rp.)	TARGET	PLAFON (Rp.)		
1	URUSAN WAJIB															
1.01.16.225	Bantuan Operasional Sekolah Daerah (BOSDA) SDN 001 Biatan Bapinang	Jumlah Siswa Yang Menerima Dana BOSDA	80 Siswa	48,000,000	80 Siswa	48,000,000	79 Siswa	60,892,000	91 Siswa	70,025,800	104 Siswa	80,529,670	120 Siswa	92,609,121		
1.01.16.226	Bantuan Operasional Sekolah Daerah (BOSDA) SDN 001 Karanganyar	Jumlah Siswa Yang Menerima Dana BOSDA	192 Siswa	93,000,000	155 Siswa	93,000,000	161 Siswa	90,338,000	185 Siswa	103,888,700	213 Siswa	119,472,005	245 Siswa	137,392,806		
1.01.16.227	Bantuan Operasional Sekolah Daerah (BOSDA) SDN 001 Biatan Lempake	Jumlah Siswa Yang Menerima Dana BOSDA	98 Siswa	186,600,000	306 Siswa	183,600,000	342 Siswa	178,575,000	393 Siswa	205,361,250	452 Siswa	236,165,438	520 Siswa	271,590,253		
1.01.16.228	Bantuan Operasional Sekolah Daerah (BOSDA) SDN 001 Biatan Baru	Jumlah Siswa Yang Menerima Dana BOSDA	247 Siswa	48,000,000	80 Siswa	50,400,000	66 Siswa	47,811,000	76 Siswa	54,982,650	87 Siswa	63,230,048	100 Siswa	72,714,555		
1.01.16.229	Bantuan Operasional Sekolah Daerah (BOSDA) SDN 001 Manunggal Jaya	Jumlah Siswa Yang Menerima Dana BOSDA	197 Siswa	115,200,000	220 Siswa	132,000,000	228 Siswa	131,551,000	262 Siswa	151,283,650	302 Siswa	173,976,198	347 Siswa	200,072,627		
1.01.16.230	Bantuan Operasional Sekolah Daerah (BOSDA) SDN 001 Bukit Makmur Jaya	Jumlah Siswa Yang Menerima Dana BOSDA	216 Siswa	58,800,000	106 Siswa	63,600,000	110 Siswa	59,870,000	127 Siswa	68,850,500	145 Siswa	79,178,075	167 Siswa	91,054,786		
1.01.16.231	Bantuan Operasional Sekolah Daerah (BOSDA) SDN 001 Batu Putih	Jumlah Siswa Yang Menerima Dana BOSDA	193 Siswa	148,200,000	238 Siswa	142,800,000	294 Siswa	135,200,000	338 Siswa	155,480,000	389 Siswa	178,802,000	447 Siswa	205,622,300		
1.01.16.232	Bantuan Operasional Sekolah Daerah (BOSDA) SDN 001 Tembudan	Jumlah Siswa Yang Menerima Dana BOSDA	98 Siswa	118,200,000	193 Siswa	115,800,000	188 Siswa	109,869,000	217 Siswa	126,349,350	250 Siswa	145,301,753	287 Siswa	167,097,015		
1.01.16.233	Bantuan Operasional Sekolah Daerah (BOSDA) SDN 001 Lobang Kelatak	Jumlah Siswa Yang Menerima Dana BOSDA	98 Siswa	129,600,000	205 Siswa	123,000,000	212 Siswa	118,429,000	244 Siswa	136,193,350	280 Siswa	156,622,353	322 Siswa	180,115,705		
1.01.16.234	Bantuan Operasional Sekolah Daerah (BOSDA) SDN 001 Balukukup	Jumlah Siswa Yang Menerima Dana BOSDA	80 Siswa	115,800,000	182 Siswa	109,200,000	201 Siswa	106,200,000	231 Siswa	122,130,000	266 Siswa	140,449,500	306 Siswa	161,516,925		
1.01.16.235	Bantuan Operasional Sekolah Daerah (BOSDA) SDN 001 Kayu Indah	Jumlah Siswa Yang Menerima Dana BOSDA	606 Siswa	58,800,000	96 Siswa	63,600,000	116 Siswa	56,133,000	133 Siswa	64,552,950	153 Siswa	74,235,893	176 Siswa	85,371,276		
1.01.16.236	Bantuan Operasional Sekolah Daerah (BOSDA) SDN 001 Sumber Agung	Jumlah Siswa Yang Menerima Dana BOSDA	643 Siswa	58,800,000	106 Siswa	63,600,000	130 Siswa	61,103,000	150 Siswa	70,268,450	172 Siswa	80,808,718	198 Siswa	92,930,025		

KODE REK.	BIDANG URUSAN/ SKPD/PROGRAM	INDIKATOR	Kondisi Awal				Capaian										
			2016		2017		2018		2019		2020		2021				
			TARGET	PLAFON (Rp.)	TARGET	PLAFON (Rp.)	TARGET	PLAFON (Rp.)	TARGET	PLAFON (Rp.)	TARGET	PLAFON (Rp.)	TARGET	PLAFON (Rp.)			
1	URUSAN WAJIB																
1.01.16.237	Bantuan Operasional Sekolah Daerah (BOSDA) SDN 001 Ampen Medang	Jumlah Siswa Yang Menerima Dana BOSDA	401 Siswa	48,000,000	80 Siswa	48,000,000	50 Siswa	45,338,000	58 Siswa	52,138,700	66 Siswa	59,959,505	76 Siswa	68,953,431			
1.01.16.238	Bantuan Operasional Sekolah Daerah (BOSDA) SMPN 1 Tanjung Redeb	Jumlah Siswa Yang Menerima Dana BOSDA	570 Siswa	545,400,000	564 Siswa	507,600,000	611 Siswa	482,983,000	703 Siswa	555,430,450	808 Siswa	638,745,018	929 Siswa	734,556,770			
1.01.16.239	Bantuan Operasional Sekolah Daerah (BOSDA) SMPN 2 Tanjung Redeb	Jumlah Siswa Yang Menerima Dana BOSDA	310 Siswa	578,700,000	592 Siswa	532,800,000	602 Siswa	504,597,000	692 Siswa	580,286,550	796 Siswa	667,329,533	916 Siswa	767,428,962			
1.01.16.240	Bantuan Operasional Sekolah Daerah (BOSDA) SMPN 1 Sambaliung	Jumlah Siswa Yang Menerima Dana BOSDA	285 Siswa	360,900,000	423 Siswa	380,700,000	423 Siswa	365,420,000	486 Siswa	420,233,000	559 Siswa	483,267,950	643 Siswa	555,758,143			
1.01.16.241	Bantuan Operasional Sekolah Daerah (BOSDA) SMPN1 Gunung Tabur	Jumlah Siswa Yang Menerima Dana BOSDA	113 Siswa	513,000,000	574 Siswa	516,600,000	623 Siswa	497,550,000	716 Siswa	572,182,500	824 Siswa	658,009,875	948 Siswa	756,711,356			
1.01.16.242	Bantuan Operasional Sekolah Daerah (BOSDA) SMPN 1 Talisayan	Jumlah Siswa Yang Menerima Dana BOSDA	542 Siswa	279,000,000	290 Siswa	261,000,000	317 Siswa	253,943,000	365 Siswa	292,034,450	419 Siswa	335,839,618	482 Siswa	386,215,560			
1.01.16.243	Bantuan Operasional Sekolah Daerah (BOSDA) SMPN 1 Pulau Derawan	Jumlah Siswa Yang Menerima Dana BOSDA	640 Siswa	256,500,000	302 Siswa	271,800,000	323 Siswa	260,300,000	371 Siswa	299,345,000	427 Siswa	344,246,750	491 Siswa	395,883,763			
1.01.16.244	Bantuan Operasional Sekolah Daerah (BOSDA) SMPN 1 Biduk-Biduk	Jumlah Siswa Yang Menerima Dana BOSDA	80 Siswa	101,700,000	114 Siswa	102,600,000	121 Siswa	99,500,000	139 Siswa	114,425,000	160 Siswa	131,588,750	184 Siswa	151,327,063			
1.01.16.245	Bantuan Operasional Sekolah Daerah (BOSDA) SMPN 1 Teluk Bayur	Jumlah Siswa Yang Menerima Dana BOSDA	289 Siswa	487,800,000	528 Siswa	475,200,000	544 Siswa	407,950,000	626 Siswa	469,142,500	719 Siswa	539,513,875	827 Siswa	620,440,956			
1.01.16.246	Bantuan Operasional Sekolah Daerah (BOSDA) SMPN 3 Tanjung Redeb	Jumlah Siswa Yang Menerima Dana BOSDA	400 Siswa	576,000,000	593 Siswa	533,700,000	671 Siswa	495,767,000	772 Siswa	570,132,050	887 Siswa	655,651,858	1021 Siswa	753,999,636			

KODE REK.	BIDANG URUSAN/ SKPD/PROGRAM	INDIKATOR	Kondisi Awal				Capaian										
			2016		2017		2018		2019		2020		2021				
			TARGET	PLAFON (Rp.)	TARGET	PLAFON (Rp.)	TARGET	PLAFON (Rp.)	TARGET	PLAFON (Rp.)	TARGET	PLAFON (Rp.)	TARGET	PLAFON (Rp.)			
1	URUSAN WAJIB																
1.01.16.247	Bantuan Operasional Sekolah Daerah (BOSDA) SMPN1 Kelay	Jumlah Siswa Yang Menerima Dana BOSDA	212 Siswa	72,000,000	80 Siswa	72,000,000	30 Siswa	70,162,000	35 Siswa	80,686,300	40 Siswa	92,789,245	46 Siswa	106,707,632			
1.01.16.248	Bantuan Operasional Sekolah Daerah (BOSDA) SMPN 2 Teluk Bayur	Jumlah Siswa Yang Menerima Dana BOSDA	516 Siswa	260,100,000	280 Siswa	252,000,000	287 Siswa	239,380,000	330 Siswa	275,287,000	380 Siswa	316,580,050	436 Siswa	364,067,058			
1.01.16.249	Bantuan Operasional Sekolah Daerah (BOSDA) SMPN 1 Segah	Jumlah Siswa Yang Menerima Dana BOSDA	400 Siswa	360,000,000	421 Siswa	378,900,000	459 Siswa	361,300,000	528 Siswa	415,495,000	607 Siswa	477,819,250	698 Siswa	549,492,138			
1.01.16.250	Bantuan Operasional Sekolah Daerah (BOSDA) SMPN 2 Sambaliung	Jumlah Siswa Yang Menerima Dana BOSDA	178 Siswa	190,800,000	206 Siswa	185,400,000	219 Siswa	179,640,000	252 Siswa	206,586,000	290 Siswa	237,573,900	333 Siswa	273,209,985			
1.01.16.251	Bantuan Operasional Sekolah Daerah (BOSDA) SMPN 4 Tanjung Redeb	Jumlah Siswa Yang Menerima Dana BOSDA	369 Siswa	464,400,000	513 Siswa	461,700,000	513 Siswa	430,960,000	590 Siswa	495,604,000	678 Siswa	569,944,600	780 Siswa	655,436,290			
1.01.16.252	Bantuan Operasional Sekolah Daerah (BOSDA) SMPN 5 Tanjung Redeb	Jumlah Siswa Yang Menerima Dana BOSDA	217 Siswa	360,000,000	380 Siswa	342,000,000	405 Siswa	330,615,000	466 Siswa	380,207,250	536 Siswa	437,238,338	616 Siswa	502,824,088			
1.01.16.253	Bantuan Operasional Sekolah Daerah (BOSDA) SMPN 3 Teluk Bayur	Jumlah Siswa Yang Menerima Dana BOSDA	198 Siswa	160,200,000	179 Siswa	161,100,000	210 Siswa	150,820,000	242 Siswa	173,443,000	278 Siswa	199,459,450	319 Siswa	229,378,368			
1.01.16.254	Bantuan Operasional Sekolah Daerah (BOSDA) SMPN 2 Gunung Tabur	Jumlah Siswa Yang Menerima Dana BOSDA	150 Siswa	332,100,000	380 Siswa	342,000,000	385 Siswa	333,100,000	443 Siswa	383,065,000	509 Siswa	440,524,750	586 Siswa	506,603,463			
1.01.16.255	Bantuan Operasional Sekolah Daerah (BOSDA) SMPN 2 Talisayan	Jumlah Siswa Yang Menerima Dana BOSDA	167 Siswa	195,300,000	209 Siswa	188,100,000	232 Siswa	182,678,000	267 Siswa	210,079,700	307 Siswa	241,591,655	353 Siswa	277,830,403			
1.01.16.256	Bantuan Operasional Sekolah Daerah (BOSDA) SMPN 1 Batu Putih	Jumlah Siswa Yang Menerima Dana BOSDA	335 Siswa	178,200,000	201 Siswa	180,900,000	211 Siswa	176,050,000	243 Siswa	202,457,500	279 Siswa	232,826,125	321 Siswa	267,750,044			
1.01.16.257	Bantuan Operasional Sekolah Daerah (BOSDA) SMPN 1 Tabalar	Jumlah Siswa Yang Menerima Dana BOSDA	94 Siswa	135,000,000	123 Siswa	110,700,000	132 Siswa	107,600,000	152 Siswa	123,740,000	175 Siswa	142,301,000	201 Siswa	163,646,150			

KODE REK.	BIDANG URUSAN/ SKPD/PROGRAM	INDIKATOR	Kondisi Awal				Capaian													
			2016		2017		2018		2019		2020		2021							
			TARGET	PLAFON (Rp.)	TARGET	PLAFON (Rp.)	TARGET	PLAFON (Rp.)	TARGET	PLAFON (Rp.)	TARGET	PLAFON (Rp.)	TARGET	PLAFON (Rp.)						
1	URUSAN WAJIB																			
1.01.16.258	Bantuan Operasional Sekolah Daerah (BOSDA) SMPN 3 Sambaliung	Jumlah Siswa Yang Menerima Dana BOSDA	80	Siswa	150,300,000	165	Siswa	148,500,000	163	Siswa	155,460,000	187	Siswa	178,779,000	216	Siswa	205,595,850	248	Siswa	236,435,228
1.01.16.259	Bantuan Operasional Sekolah Daerah (BOSDA) SMPN 1 Biatan	Jumlah Siswa Yang Menerima Dana BOSDA	98	Siswa	301,500,000	266	Siswa	239,400,000	282	Siswa	239,240,000	324	Siswa	275,126,000	373	Siswa	316,394,900	429	Siswa	363,854,135
1.01.16.260	Bantuan Operasional Sekolah Daerah (BOSDA) SMPN 2 Batu Putih	Jumlah Siswa Yang Menerima Dana BOSDA	99	Siswa	84,600,000	98	Siswa	88,200,000	105	Siswa	85,900,000	121	Siswa	98,785,000	139	Siswa	113,602,750	160	Siswa	130,643,163
1.01.16.261	Bantuan Operasional Sekolah Daerah (BOSDA) SMPN 2 Kelay	Jumlah Siswa Yang Menerima Dana BOSDA	180	Siswa	72,000,000	80	Siswa	72,000,000	67	Siswa	67,689,000	77	Siswa	77,842,350	89	Siswa	89,518,703	102	Siswa	102,946,508
1.01.16.262	Bantuan Operasional Sekolah Daerah (BOSDA) SMPN 2 Biduk-Biduk	Jumlah Siswa Yang Menerima Dana BOSDA	102	Siswa	88,200,000	100	Siswa	90,000,000	103	Siswa	87,544,000	118	Siswa	100,675,600	136	Siswa	115,776,940	157	Siswa	133,143,481
1.01.16.263	Bantuan Operasional Sekolah Daerah (BOSDA) SMPN 2 Segah	Jumlah Siswa Yang Menerima Dana BOSDA	186	Siswa	89,100,000	99	Siswa	89,100,000	110	Siswa	85,469,000	127	Siswa	98,289,350	145	Siswa	113,032,753	167	Siswa	129,987,665
1.01.16.264	Bantuan Operasional Sekolah Daerah (BOSDA) SMPN 1 Maratua	Jumlah Siswa Yang Menerima Dana BOSDA	80	Siswa	162,000,000	196	Siswa	176,400,000	212	Siswa	167,542,000	244	Siswa	192,673,300	280	Siswa	221,574,295	322	Siswa	254,810,439
1.01.16.265	Bantuan Operasional Sekolah Daerah (BOSDA) SMPN 2 Pulau Derawan	Jumlah Siswa Yang Menerima Dana BOSDA	117	Siswa	91,800,000	95	Siswa	103,500,000	109	Siswa	108,246,000	125	Siswa	124,482,900	144	Siswa	143,155,335	166	Siswa	164,628,635
1.01.16.266	Bantuan Operasional Sekolah Daerah (BOSDA) SMPN 3 Kelay	Jumlah Siswa Yang Menerima Dana BOSDA	118	Siswa	167,400,000	178	Siswa	160,200,000	204	Siswa	150,200,000	235	Siswa	172,730,000	270	Siswa	198,639,500	310	Siswa	228,435,425
1.01.16.267	Bantuan Operasional Sekolah Daerah (BOSDA) SMPN 4 Sambaliung	Jumlah Siswa Yang Menerima Dana BOSDA	117	Siswa	72,000,000	80	Siswa	72,000,000	60	Siswa	70,400,000	69	Siswa	80,960,000	79	Siswa	93,104,000	91	Siswa	107,069,600
1.01.16.268	Bantuan Operasional Sekolah Daerah (BOSDA) SMPN 3 Pulau Derawan	Jumlah Siswa Yang Menerima Dana BOSDA	350	Siswa	105,300,000	122	Siswa	109,800,000	131	Siswa	106,800,000	151	Siswa	122,820,000	173	Siswa	141,243,000	199	Siswa	162,429,450

KODE REK.	BIDANG URUSAN/ SKPD/PROGRAM	INDIKATOR	Kondisi Awal				Capaian													
			2016		2017		2018		2019		2020		2021							
			TARGET	PLAFON (Rp.)	TARGET	PLAFON (Rp.)	TARGET	PLAFON (Rp.)	TARGET	PLAFON (Rp.)	TARGET	PLAFON (Rp.)	TARGET	PLAFON (Rp.)						
1	URUSAN WAJIB																			
1.01.16.269	Bantuan Operasional Sekolah Daerah (BOSDA) SMPN 3 Talisayan	Jumlah Siswa Yang Menerima Dana BOSDA	112	Siswa	106,200,000	113	Siswa	101,700,000	130	Siswa	88,200,000	150	Siswa	101,430,000	172	Siswa	116,644,500	198	Siswa	134,141,175
1.01.16.270	Bantuan Operasional Sekolah Daerah (BOSDA) SMPN 5 Sambaliung	Jumlah Siswa Yang Menerima Dana BOSDA	80	Siswa	105,300,000	109	Siswa	98,100,000	112	Siswa	99,246,000	129	Siswa	114,132,900	148	Siswa	131,252,835	170	Siswa	150,940,760
1.01.16.271	Bantuan Operasional Sekolah Daerah (BOSDA) SMPN 6 Tanjung Redeb	Jumlah Siswa Yang Menerima Dana BOSDA	80	Siswa	315,000,000	327	Siswa	294,300,000	369	Siswa	275,100,000	424	Siswa	316,365,000	488	Siswa	363,819,750	561	Siswa	418,392,713
1.01.16.272	Bantuan Operasional Sekolah Daerah (BOSDA) SMPN 4 Talisayan	Jumlah Siswa Yang Menerima Dana BOSDA	80	Siswa	100,800,000	104	Siswa	93,600,000	111	Siswa	92,140,000	128	Siswa	105,961,000	147	Siswa	121,855,150	169	Siswa	140,133,423
1.01.16.273	Bantuan Operasional Sekolah Daerah (BOSDA) SMPN 4 Kelay	Jumlah Siswa Yang Menerima Dana BOSDA	80	Siswa	72,000,000	80	Siswa	72,000,000	81	Siswa	67,700,000	93	Siswa	77,855,000	107	Siswa	89,533,250	123	Siswa	102,963,238
1.01.16.274	Bantuan Operasional Sekolah Daerah (BOSDA) SMPN 5 Kelay	Jumlah Siswa Yang Menerima Dana BOSDA	80	Siswa	72,000,000	80	Siswa	72,000,000	47	Siswa	67,700,000	54	Siswa	77,855,000	62	Siswa	89,533,250	71	Siswa	102,963,238
1.01.16.275	Bantuan Operasional Sekolah Daerah (BOSDA) SMPN 2 Biatan	Jumlah Siswa Yang Menerima Dana BOSDA	80	Siswa	72,000,000	102	Siswa	91,800,000	112	Siswa	87,400,000	129	Siswa	100,510,000	148	Siswa	115,586,500	170	Siswa	132,924,475
1.01.16.276	Bantuan Operasional Sekolah Daerah (BOSDA) SLBN Tanjung Redeb	Jumlah Anak Sekolah yang Menerima Pemberian Makanan Tambahan	-	Siswa	-	93	Siswa	83,700,000	0	Siswa	-	0	Siswa	-	0	Siswa	-	0	Siswa	-
1.01.16.277	Bantuan Operasional Sekolah Daerah (BOSDA) SMPN 2 Tabalar	Jumlah Siswa Yang Menerima Dana BOSDA	80	Siswa	72,000,000	80	Siswa	72,000,000	25	Siswa	69,550,000	29	Siswa	79,982,500	33	Siswa	91,979,875	38	Siswa	105,776,856
1.01.16.280	Bantuan Operasional Sekolah Daerah (BOSDA) SMPN 6 Sambaliung	Jumlah Siswa Yang Menerima Dana BOSDA	80	Siswa	72,000,000	84	Siswa	75,600,000	80	Siswa	67,700,000	92	Siswa	77,855,000	106	Siswa	89,533,250	122	Siswa	102,963,238
1.01.16.281	Bantuan Operasional Sekolah Daerah (BOSDA) SMPN 3 Segah	Jumlah Siswa Yang Menerima Dana BOSDA	80	Siswa	72,000,000	80	Siswa	72,000,000	93	Siswa	71,050,000	107	Siswa	81,707,500	123	Siswa	93,963,625	141	Siswa	108,058,169

KODE REK.	BIDANG URUSAN/ SKPD/PROGRAM	INDIKATOR	Kondisi Awal				Capaian													
			2016		2017		2018		2019		2020		2021							
			TARGET	PLAFON (Rp.)	TARGET	PLAFON (Rp.)	TARGET	PLAFON (Rp.)	TARGET	PLAFON (Rp.)	TARGET	PLAFON (Rp.)	TARGET	PLAFON (Rp.)						
1	URUSAN WAJIB																			
1.01.16.282	Bantuan Operasional Sekolah Daerah (BOSDA) SMPN 7 Sambaliung	Jumlah Siswa Yang Menerima Dana BOSDA	180	Siswa	81,000,000	151	Siswa	135,900,000	157	Siswa	127,350,000	181	Siswa	146,452,500	208	Siswa	168,420,375	239	Siswa	193,683,431
1.01.16.283	Bantuan Operasional Sekolah Daerah (BOSDA) SDN 002 Pesayan	Jumlah Siswa Yang Menerima Dana BOSDA	274	Siswa	82,200,000	187	Siswa	112,200,000	153	Siswa	105,279,000	176	Siswa	121,070,850	202	Siswa	139,231,478	233	Siswa	160,116,199
1.01.16.278	Pemberian Makanan Tambahan Bagi Anak Sekolah	Jumlah Anak yang Di beri Makanan Tambahan	7368	Org	1,118,230,750	0		-	0	Org	-	0	Org	-	0	Org	-	0	Org	-
1.01.16.279	Bangunan Sarana Penunjang Sekolah (DAK)	Jumlah Sekolah Yang Menerima Bantuan DAK	8	Sekolah	1,101,740,000	0	Sekolah	-	0	Sekolah	-	0	Sekolah	-	0	Sekolah	-	0	Sekolah	-
1.01.16.280	Pembangunan Sarana dan Prasarana SMP (DAK)	Jumlah Sekolah SMP Yang Menerima Bantuan DAK	0	Sekolah	-	8	Sekolah	1,023,761,000	9	Sekolah	1,676,150,000	10	Sekolah	1,927,572,500	12	Sekolah	2,216,708,375	13	Sekolah	2,549,214,631
1.01.16.281	Pembangunan Sarana dan Prasarana SD (DAK)	Jumlah Sekolah SD Yang Menerima Bantuan DAK	0	Sekolah	-	21	Sekolah	3,386,145,000	23	Sekolah	1,034,954,000	27	Sekolah	1,190,197,100	31	Sekolah	1,368,726,665	35	Sekolah	1,574,035,665
1.01.16.282	Bantuan Operasional Sekolah Nasional (BOSNAS) SD Negeri Berau	Jumlah Siswa SD Negeri Yang Menerima Dana BOSNAS	0	Siswa	-	27099	Siswa	22,328,947,514	27237	Siswa	21,789,600,000	31323	Siswa	25,058,040,000	36021	Siswa	28,816,746,000	41424	Siswa	33,139,257,900
1.01.16.283	Bantuan Operasional Sekolah Nasional (BOSNAS) SMP Negeri Berau	Jumlah Siswa SMP Negeri Yang Menerima Dana BOSNAS	0	Siswa	-	10300	Siswa	11,083,146,575	10186	Siswa	10,186,000,000	11714	Siswa	11,713,900,000	13471	Siswa	13,470,985,000	15492	Siswa	15,491,632,750
1.01.16.284	Pengadaan Meubelair Sekolah Untuk Jenjang SLTP (Bankeu-P 2017)	Jumlah Sekolah SLTP yang menerima mebeluer	0	Sekolah	-	18	Sekolah	2,000,000,000	0	Sekolah	-	0	Sekolah	-	0	Sekolah	-	0	Sekolah	-
1.01.16.485	Pembangunan Gedung Sekolah Bidang Pembinaan SMP	Jumlah Gedung Sekolah Yang Di bangun	0	Unit	-	0	Unit	-	2	Unit	3,092,824,000	3	Unit	3,556,747,600	4	Unit	4,090,259,740	5	Unit	4,703,798,701

KODE REK.	BIDANG URUSAN/ SKPD/PROGRAM	INDIKATOR	Kondisi Awal				Capaian											
			2016		2017		2018		2019		2020		2021					
			TARGET	PLAFON (Rp.)	TARGET	PLAFON (Rp.)	TARGET	PLAFON (Rp.)	TARGET	PLAFON (Rp.)	TARGET	PLAFON (Rp.)	TARGET	PLAFON (Rp.)				
1	URUSAN WAJIB																	
1.01.16.486	Penambahan Ruang Kelas Sekolah Bidang Pembinaan SMP	Jumlah Ruang Kelas Sekolah Yang Bertambah	0 Unit	-	0 Unit	-	5 Unit	959,400,000	6 Unit	1,103,310,000	7 Unit	1,268,806,500	8 Unit	1,459,127,475				
1.01.16.487	Pembangunan Taman, Lapangan Upacara dan Fasilitas Parkir Bidang Pembinaan SMP	Jumlah Sekolah yang Membangun Memiliki Taman, Lapangan Upacara Dan Fasilitas Parkir	0 Sekolah	-	0 Sekolah	-	3 Sekolah	860,000,000	3 Sekolah	989,000,000	4 Sekolah	1,137,350,000	5 Sekolah	1,307,952,500				
1.01.17	Program Pendidikan Menengah	APM SMA/SMK/MA	58%	41,266,598,153	62%	1,821,430,000	62%	-	65%	-	68%	-	70%	-				
1.01.17.01	Pembangunan Gedung Sekolah	Jumlah Gedung Sekolah Yang Di bangun	1 Unit	18,035,194,153	0	-	0	-	0	-	0	-	0	-				
1.01.17.03	Penambahan Ruang Kelas Sekolah	Jumlah Ruang Kelas Sekolah Yang Bertambah	1 Unit	5,545,960,000	0	-	0	-	0	-	0	-	0	-				
1.01.17.05	Pembangunan laboratorium dan ruang praktikum sekolah (laboratorium bahasa, komputer, IPA, IPS dan lain-lain)	Jumlah Laboratorium Dan Ruang Praktikum Sekolah	1 Unit	250,500,000	0	-	0	-	0	-	0	-	0	-				
1.01.17.09	Pembangunan taman, lapangan upacara dan fasilitas parkir	Jumlah Sekolah yang Membangun Memiliki Taman, Lapangan Upacara Dan Fasilitas Parkir	1 Sekolah	507,530,000	0	-	0	-	0	-	0	-	0	-				

KODE REK.	BIDANG URUSAN/ SKPD/PROGRAM	INDIKATOR	Kondisi Awal				Capaian											
			2016		2017		2018		2019		2020		2021					
			TARGET	PLAFON (Rp.)	TARGET	PLAFON (Rp.)	TARGET	PLAFON (Rp.)	TARGET	PLAFON (Rp.)	TARGET	PLAFON (Rp.)	TARGET	PLAFON (Rp.)				
1	URUSAN WAJIB																	
1.01.17.176	Bantuan Operasional Sekolah Daerah (BANPROV) SMKN 5 Berau	Jumlah Siswa Yang Menerima Dana BANPROV	148 Siswa	175,500,000	0	-	0	-	0	-	0	-	0	-	0	-	0	-
1.01.17.177	Bantuan Operasional Sekolah Daerah (BANPROV) SMKN 6 Berau	Jumlah Siswa Yang Menerima Dana BANPROV	194 Siswa	229,500,000	0	-	0	-	0	-	0	-	0	-	0	-	0	-
1.01.17.178	Bantuan Operasional Sekolah Daerah (BANPROV) SMKN 7 Berau	Jumlah Siswa Yang Menerima Dana BANPROV	80 Siswa	97,500,000	0	-	0	-	0	-	0	-	0	-	0	-	0	-
1.01.17.179	Bantuan Operasional Sekolah Daerah (BANPROV) SMKN 8 Berau	Jumlah Siswa Yang Menerima Dana BANPROV	162 Siswa	192,000,000	0	-	0	-	0	-	0	-	0	-	0	-	0	-
1.01.17.180	Bantuan Operasional Sekolah daerah (BANPROV) SMALB	Jumlah Siswa Yang Menerima Dana BANPROV	82 Siswa	10,000,000	0	-	0	-	0	-	0	-	0	-	0	-	0	-
1.01.17.182	Bantuan Operasional Sekolah Daerah (BOSDA)SMAN 15 Berau	Jumlah Siswa Yang Menerima Dana BOSDA	130 Siswa	78,000,000	0	-	0	-	0	-	0	-	0	-	0	-	0	-
1.01.18	Program Pendidikan Non Formal	Persentase peserta pendidikan non formal yang mendapatkan pelayanan	100 %	2,772,054,000	100 %	-	100 %	3,973,086,000	100 %	1,265,893,750	100 %	1,266,812,253	100 %	1,263,512,648				
1.01.18.04	Pengembangan Pendidikan Keaksaraan	Jumlah Peserta didik Yang mengikuti pendidikan keaksaraan	130 Org	250,426,000	0	-	240 Org	400,000,000	100 Org	150,000,000	100 Org	150,918,503	100 Org	100,000,000				
1.01.18.05	Pengembangan Pendidikan Kecakapan Hidup (Life Skill)	Jumlah Peserta didik Yang Mengikuti Pelatihan Kecakapan Hidup	30 Org	119,625,000	0	-	50 Org	350,000,000	20 Org	150,000,000	20 Org	150,000,000	20 Org	150,000,000				
1.01.18.14	Penyelenggaraan Pendidikan Non Formal (Di UPTD SKB)	Jumlah Peserta Didik Yang Mengikuti Pendidikan NonFormal	84 Org	223,000,000	0	-	100 Org	350,000,000	70 Org	200,000,000	70 Org	200,000,000	70 Org	247,618,898				

KODE REK.	BIDANG URUSAN/ SKPD/PROGRAM	INDIKATOR	Kondisi Awal				Capaian										
			2016		2017		2018		2019		2020		2021				
			TARGET	PLAFON (Rp.)	TARGET	PLAFON (Rp.)	TARGET	PLAFON (Rp.)	TARGET	PLAFON (Rp.)	TARGET	PLAFON (Rp.)	TARGET	PLAFON (Rp.)			
1	URUSAN WAJIB																
1.01.18.16	Pembinaan dan Pengembangan PMR, Pramuka Sekolah, Pengembangan dan Pelatihan Bakat Pelajar, UKS, dan Kreativitas Pelajar	Persentase Pembinaan dan Pengembangan PMR, Pramuka Sekolah, Pengembangan dan Pelatihan Bakat Pelajar, UKS, dan Kreativitas Pelajar	100 %	-	0	-	100 %	350,000,000	100 %	245,893,750	100 %	245,893,750	100 %	245,893,750	100 %	245,893,750	
1.01.18.18	Penyelenggaraan Kompetisi Olahraga dan Kreativitas Pelajar	Jumlah Peserta Yang Mengikuti Kompetisi Olahraga Dan Kreativitas Pelajar	145 Org	1,978,992,000	0	-	175 Org	2,000,000,000	50 Org	320,000,000	50 Org	320,000,000	50 Org	320,000,000	50 Org	320,000,000	
1.01.18.29	Penyelenggaraan Pentas Pendidikan Dan Kreativitas Pelajar	Persentase Terlaksananya Penyelenggaraan Pendidikan Dan Kreativitas Pelajar	100 %	200,011,000	0	-	100 %	523,086,000	100 %	200,000,000	100 %	200,000,000	100 %	200,000,000	100 %	200,000,000	
1.01.20	Program Peningkatan Mutu Pendidik Dan Tenaga Kependidikan	Jumlah Pendidik Dan Tenaga Kependidikan Yang memiliki Kompetensi Sesuai Bidangny	1071 Org	11,814,045,600	1179 Org	3,158,658,300	1297 Org	1,598,944,000	1427 Org	2,699,375,336	1557 Org	2,743,916,121	1727 Org	2,797,197,839			
		Persentase Pendidik Yang memenuhi Kualifikasi S1/DIV	73 %		100 %		100 %		100 %		100 %		100 %				
1.01.20.01	Pelaksanaan Sertifikasi Pendidik	Jumlah Pendidik Yang Sudah Sertifikasi	100 Org	136,045,000	150 Org	200,000,000	100 Org	80,000,000	100 Org	113,984,536	70 Org	113,716,701	70 Org	116,018,506			
1.01.20.03	Diklat Guru Mata Pelajaran Jenjang SMP	Jumlah pendidik yang mengikuti pelatihan	45 Org	645,676,800	0 Org	-	45 Org	250,000,000		-		-		-			

KODE REK.	BIDANG URUSAN/ SKPD/PROGRAM	INDIKATOR	Kondisi Awal				Capaian										
			2016		2017		2018		2019		2020		2021				
			TARGET	PLAFON (Rp.)	TARGET	PLAFON (Rp.)	TARGET	PLAFON (Rp.)	TARGET	PLAFON (Rp.)	TARGET	PLAFON (Rp.)	TARGET	PLAFON (Rp.)			
1	URUSAN WAJIB																
1.01.20.07	Pendidikan Lanjutan Bagi Pendidik Untuk Memenuhi Standar Kualifikasi	Jumlah pendidik yang memenuhi standar Kualifikasi	100	Org	1,245,200,000	95	Org	304,920,000	20	Org	100,000,000	10	Org	150,000,000	10	Org	150,000,000
1.01.20.08	Pengembangan Mutu dan Kualitas Program Pendidikan Dan Pelatihan Bagi Pendidik dan Tenaga Kependidikan	Jumlah pendidik yang mengikuti pelatihan	0		-	248	Org	1,420,227,300	0	Org	-	0	Org	-	0	Org	-
1.01.20.09	Pengembangan Sistem Pendataan dan Pemetaan Pendidik dan Tenaga Kependidikan	Jumlah Sekolah	217	Sekolah	613,170,000	0	Sekolah	-	0	Sekolah	-	224	Sekolah	200,000,000	224	Sekolah	200,000,000
1.01.20.10	Pengembangan Sistem Penghargaan dan Perlindungan Terhadap Profesi Pendidik	Jumlah Tenaga Pendidik Yang Menerima Tunjangan Profesi	1495	Org	6,452,130,000	1495	Org	71,190,000	0	Org	-	500	Org	1,500,000,000	500	Org	1,500,000,000
1.01.20.12	Pelatihan Publikasi Ilmiah Bagi Guru SMP/MTs Tahun 2017	Jumlah pendidik yang mengikuti pelatihan	0		-	50	Org	200,000,000	0	Org	0	0	Org	0	0	Org	0
1.01.20.13	Penilaian Angka Kredit Bagi Tenaga Fungsional	Jumlah Tenaga Fungsional	350	Org	250,420,000	350	Org	97,041,000	300	Org	50,000,000	150	Org	100,000,000	150	Org	100,000,000
1.01.20.14	Pembinaan MGMP SMP Dan MKKS SMP	Jumlah Peserta Kegiatan Pembinaan MGMP SMP Dan MKKS SMP	80	org	328,000,000	0	Org	-	25	Org	100,000,000	30	Org	110,000,000	35	Org	121,000,000
1.01.20.15	Diklat Kompetensi Dan Sertifikasi Kepala Sekolah	Jumlah Kepala Sekolah Yang Mengikuti Diklat Kompetensi Dan Sertifikasi Kepala Sekolah	90	Org	750,000,000	60	Org	150,000,000	200	Org	338,492,000	20	Org	100,000,000	20	Org	100,000,000
1.01.20.17	Penyediaan Penghargaan Bagi Pendidik Dan Tenaga Kependidikan Serta Sekolah Berprestasi	Persentase Penyediaan Penghargaan Bagi Pendidik Dan Tenaga Kependidikan Serta Sekolah Berprestasi	100	%	393,510,000	100	%	-	0	%	-	100	%	100,000,000	100	%	100,000,000

KODE REK.	BIDANG URUSAN/ SKPD/PROGRAM	INDIKATOR	Kondisi Awal				Capaian													
			2016		2017		2018		2019		2020		2021							
			TARGET	PLAFON (Rp.)	TARGET	PLAFON (Rp.)	TARGET	PLAFON (Rp.)	TARGET	PLAFON (Rp.)	TARGET	PLAFON (Rp.)	TARGET	PLAFON (Rp.)						
1	URUSAN WAJIB																			
1.01.20.20	Pelatihan Bagi Pendidik Untuk memenuhi Standar Kompetensi Bagi Pendidikan Dasar	Jumlah pendidik yang memenuhi standar Kompetensi	1000	Org	999,893,800	130	Org	715,280,000	55	Org	484,460,000	50	Org	100,000,000	50	Org	100,000,000	50	Org	100,000,000
1.01.20.21	Bimbingan Tehnis Penulisan Karya Tulis Ilmiah Bagi Guru SD dan SMP	Jumlah pendidik yang mengikuti pelatihan	0	Org	-	0	Org	-	50	Org	195,992,000	58	org	225,390,800	66	org	259,199,420	76	org	298,079,333
1.01.22	Program Manajemen Pelayanan Pendidikan	Persentase Sekolah Yang Sudah Menerapkan Prinsip-Prinsip Manajemen Berbasis Sekolah (MBS)	0	%		100	%		100	%		100	%		100	%		100	%	
		Persentase Meningkatnya Pengembangan IT Dalam Kegiatan Belajar Mengajar Dan Manajemen Satuan Pendidikan	0	%	6,298,659,050	100	%	5,378,880,000	100	%	1,764,640,000	100	%	4,106,221,990	100	%	4,143,183,476	100	%	4,198,077,983
1.01.22.01	Pelaksanaan Evaluasi Hasil Kinerja Bidang Pendidikan	Jumlah Kecamatan Yang Di Monitoring	13	Kec	425,000,000	13	Kec	119,000,000	13	Kec	50,000,000	13	Kec	250,000,000	13	Kec	250,000,000	13	Kec	250,000,000
1.01.22.02	Pelaksanaan Kerjasama Secara Kelembagaan Di Bidang Pendidikan	Jumlah lembaga yang dilibatkan kerjasama secara kelembagaan	1	Lembaga	562,407,500	2	Lembaga	190,000,000	0	Lembaga	0	1	Lembaga	419,606,100	1	Lembaga	419,606,100	1	Lembaga	419,606,100

KODE REK.	BIDANG URUSAN/ SKPD/PROGRAM	INDIKATOR	Kondisi Awal				Capaian										
			2016		2017		2018		2019		2020		2021				
			TARGET	PLAFON (Rp.)	TARGET	PLAFON (Rp.)	TARGET	PLAFON (Rp.)	TARGET	PLAFON (Rp.)	TARGET	PLAFON (Rp.)	TARGET	PLAFON (Rp.)			
1	URUSAN WAJIB																
1.01.22.07	Penerapan Sistem dan Informasi Manajemen Pendidikan	Jumlah Sekolah Yang Di terapkan Sistem Dan Informasi Manajemen Pendidikan	217 Sekolah	210,587,100	217 Sekolah	598,380,000	217 Sekolah	143,000,000	217 Sekolah	231,729,890	217 Sekolah	230,458,476	217 Sekolah	241,385,148			
1.01.22.10	Penerimaan Peserta Didik Baru (PPDB) Online	Jumlah Peserta Didik Baru (PPDB) Online	115 org	246,967,050	0 org	-	0 org	0	100 org	200,000,000	100 org	200,000,000	100 org	200,000,000			
1.01.22.10	Pelatihan Guru Mata Pelajaran Bahasa Indonesia SD	Jumlah Peserta yang mengikuti pelatihan	0 Org	-	40 Org	250,000,000	0 org	0	0 org	-	0 org	-	0 org	-			
1.01.22.11	Penunjang Operasional Layanan Pendidikan Jenjang Pendidikan Menengah	Jumlah Siswa Jenjang Pendidikan Menengah yang mengikuti UN	160 Org	1,395,484,400	0 Org	-	0 Org	0	0 Org	-	0 Org	-	0 Org	-			
1.01.22.12	Muatan Lokal Bahasa Inggris Jenjang SD/MI	Jumlah Peserta yang mengikuti pelatihan	0 Org	-	160 Org	1,920,000,000	0 org	0	0 org	-	0 org	-	0 org	-			
1.01.22.15	Biaya Pengelolaan BOS Pendidikan Dasar dan Menengah	Jumlah Sekolah Yang Menerima Dana BOS Pendidikan Dasar dan Menengah	224 Sekolah	1,436,088,000	224 Sekolah	975,000,000	224 Sekolah	450,000,000	224 Sekolah	750,000,000	224 Sekolah	750,000,000	224 Sekolah	750,000,000			
1.01.22.17	Penunjang Operasional Layanan Pendidikan Jenjang Pendidikan Dasar	Jumlah Siswa Jenjang Pendidikan Dasar yang mengikuti UN	8360 Org	1,372,334,500	8460 Siswa	1,100,000,000	8000 Siswa	750,000,000	8000 Siswa	1,000,000,000	8000 Siswa	1,000,000,000	8000 Siswa	1,000,000,000			
1.01.22.88	Supervisi Pengawas	Jumlah Pengawas yang Melakukan Supervisi	28 Org	481,053,000	28 Org	226,500,000	28 Org	150,000,000	28 Org	250,000,000	28 Org	250,000,000	28 Org	250,000,000			
1.01.22.89	Pemutihan Sertifikat Tanah Sekolah	Jumlah Sekolah Yang Di Putihkan	0 Sekolah	-	0 Sekolah	-	0 Sekolah	-	1 Sekolah	750,000,000	1 Sekolah	750,000,000	1 Sekolah	750,000,000			
1.01.22.90	Supervisi Penilik	Jumlah Penilik yang Melakukan Supervisi	17 Org	168,737,500	0	-	17 Org	150,000,000	17 Org	172,500,000	17 Org	198,375,000	17 Org	228,131,250			

KODE REK.	BIDANG URUSAN/ SKPD/PROGRAM	INDIKATOR	Kondisi Awal		Capaian											
			2016		2017		2018		2019		2020		2021			
			TARGET	PLAFON (Rp.)	TARGET	PLAFON (Rp.)	TARGET	PLAFON (Rp.)	TARGET	PLAFON (Rp.)	TARGET	PLAFON (Rp.)	TARGET	PLAFON (Rp.)		
1	URUSAN WAJIB															
1.01.22.99	Pembinaan Kelembagaan Sekolah	Jumlah Lembaga /Sekolah yang Di Bina	0 Sekolah	-	0 Sekolah	-	56 Sekolah	71,640,000	56 Sekolah	82,386,000	56 Sekolah	94,743,900	56 Sekolah	108,955,485		

Tabel 6.2.
Rencana Program, Kegiatan, Indikator Kinerja, Kelompok Sasaran , Dan Pendanaan Indikatif Dinas Pendidikan Kabupaten Berau Tahun 2016-2021

Total Keseluruhan Kegiatan Selama 6 Tahun			SKPD PENANGG UNG JAWAB
100 %		365,674,052,816	
6,000 Lembar		32,250,000.00	
72 Bulan		4,040,097,500.00	
96 Unit		1,538,939,750.00	
390 Unit			
72 Bulan		4,205,082,000.00	
72 Bulan		274,050,000.00	
72 Bulan		280,000,000.00	
72 Bulan		1,425,000,000.00	Dinas Pendidikan

Total Keseluruhan Kegiatan Selama 6 Tahun			SKPD PENANGG UNG JAWAB
120,000	Exp	690,000,000.00	
72	Bulan	223,160,000.00	
100	Unit	800,000,000.00	
2	Jenis	963,000,000.00	
2	Jenis	950,000,000.00	
560	OK	2,522,040,000.00	
580	OK	1,101,020,000.00	
1,850	Org	346,629,413,565.50	

Total Keseluruhan Kegiatan Selama 6 Tahun			SKPD PENANGG UNG JAWAB
100 %		21,234,988,900	Dinas Pendidikan
2 Gdg		15,000,000,000.00	
110 Unit		3,055,000,000.00	
1 Unit		60,000,000.00	
27 Unit		400,000,000.00	
28 Unit		749,198,000.00	
18 Unit		1,234,922,000.00	
70 Skl		525,868,900.00	
42 Set		210,000,000.00	
100 %		1,265,726,250	

Total Keseluruhan Kegiatan Selama 6 Tahun			SKPD PENANGG UNG JAWAB
			Dinas Pendidikan
1,530	Stel	1,265,726,250	
100 %		2,836,500,000	Dinas Pendidikan
62	Org	2,836,500,000	
30	Dok	844,875,000	
85	Nilai		
30	Dok	95,000,000	Dinas Pendidikan
12	Keg	749,875,000	
97 %		8,534,817,250	
500	Org	5,342,048,750	

Total Keseluruhan Kegiatan Selama 6 Tahun			SKPD PENANGG UNG JAWAB
130	Org	61,552,000	Dinas Pendidikan
72	Bulan	895,906,875	
72	Bulan	359,618,400	
72	Bulan	308,685,975	
72	Bulan	277,162,125	
60	Bulan	254,709,825	
60	Bulan	371,554,800	
60	Bulan	173,817,150	
48	Bulan	116,844,975	
48	Bulan	278,630,325	

Total Keseluruhan Kegiatan Selama 6 Tahun			SKPD PENANGG UNG JAWAB
60	Org	50,000,000	
100	%	44,286,050	
80	%		
100	%		
0.01	%		
0.01	%		
14	Unit	27,004,644,924	
9	Sekolah	9,827,980,411	
48	Unit	32,053,301,000	
10	Unit	3,294,840,000	
4	Unit	758,354,760	
4	Unit	700,000,000	
13	Sekolah	11,972,339,750	

Total Keseluruhan Kegiatan Selama 6 Tahun			SKPD PENANGG UNG JAWAB
17	Unit	1,769,670,000	
8	Unit	1,335,583,096	
23	Unit	6,490,890,000	
34	Unit	5,495,730,000	
135	Sekolah	5,292,095,000	
163	Sekolah	9,334,500,000	
135	Sekolah	4,131,915,000	
34	Sekolah	7,423,355,000	
22	Sekolah	3,226,396,000	
34	Sekolah	16,727,157,000	
1	Sekolah	150,000,000	

Total Keseluruhan Kegiatan Selama 6 Tahun			SKPD PENANGG UNG JAWAB
-	Sekolah	-	
1,629	Org	1,584,227,804	
749	Org	726,056,699	
749	Org	726,058,696	
15	Sekolah	275,500,000	
874	Org	820,875,000	
659	Org	889,959,000	
50	Org	51,754,000	
117	Sekolah	631,697,125	
14,161	Org	12,523,706,000	

Total Keseluruhan Kegiatan Selama 6 Tahun			SKPD PENANGG UNG JAWAB
6,000	Org	5,392,845,000	
4	Unit	873,840,625	
2,711	Siswa	1,562,035,743	
3,949	Siswa	2,193,909,301	
2,050	Siswa	1,176,631,179	
3,770	Siswa	2,161,320,473	
1,498	Siswa	864,163,032	
1,722	Siswa	1,495,113,578	
3,519	Siswa	1,961,175,839	
1,836	Siswa	994,341,264	
1,681	Siswa	926,720,060	

Total Keseluruhan Kegiatan Selama 6 Tahun			SKPD PENANGG UNG JAWAB
2,416	Siswa	1,367,932,770	
2,555	Siswa	1,420,629,920	
1,195	Siswa	707,894,191	
1,822	Siswa	982,801,351	
1,402	Siswa	848,246,314	
2,113	Siswa	1,129,528,200	
2,202	Siswa	1,105,976,710	
3,607	Siswa	2,017,305,598	
1,961	Siswa	1,164,042,756	
2,748	Siswa	1,600,616,969	
3,500	Siswa	2,261,104,032	
1,988	Siswa	1,030,430,797	

Total Keseluruhan Kegiatan Selama 6 Tahun			SKPD PENANGG UNG JAWAB
2,322	Siswa	1,332,446,766	
1,365	Siswa	771,168,203	
613	Siswa	372,270,620	
559	Siswa	412,730,870	
245	Siswa	636,512,870	
559	Siswa	696,947,910	
574	Siswa	322,389,636	
475	Siswa	330,618,718	
535	Siswa	323,589,636	
959	Siswa	639,632,120	
1,438	Siswa	952,749,578	
1,419	Siswa	782,612,125	

Total Keseluruhan Kegiatan Selama 6 Tahun			SKPD PENANGG UNG JAWAB
1,258	Siswa	636,700,214	
2,840	Siswa	1,605,928,652	
784	Siswa	463,233,494	
634	Siswa	492,351,370	
787	Siswa	467,316,485	
455	Siswa	331,652,346	
571	Siswa	337,401,311	
884	Siswa	496,628,168	
280	Siswa	322,389,636	
295	Siswa	322,389,636	
535	Siswa	331,647,353	
320	Siswa	322,389,636	

Total Keseluruhan Kegiatan Selama 6 Tahun			SKPD PENANGG UNG JAWAB
879	Siswa	508,591,276	
1,412	Siswa	797,671,572	
370	Siswa	322,389,636	
572	Siswa	330,189,636	
250	Siswa	417,280,870	
1,907	Siswa	989,866,977	
918	Siswa	559,771,458	
1,507	Siswa	883,960,968	
996	Siswa	622,832,120	
530	Siswa	616,772,495	
1,148	Siswa	764,952,870	
320	Siswa	328,561,447	

Total Keseluruhan Kegiatan Selama 6 Tahun			SKPD PENANGG UNG JAWAB
2,477	Siswa	1,330,217,782	
1,257	Siswa	728,836,978	
560	Siswa	337,744,041	
455	Siswa	328,561,447	
1,129	Siswa	593,680,225	
969	Siswa	552,691,745	
1,114	Siswa	630,406,400	
2,621	Siswa	1,505,584,942	
889	Siswa	407,142,091	
3,785	Siswa	2,302,952,463	
925	Siswa	526,356,462	
596	Siswa	632,732,745	

Total Keseluruhan Kegiatan Selama 6 Tahun			SKPD PENANGG UNG JAWAB
909	Siswa	510,948,050	
1,753	Siswa	1,028,415,608	
614	Siswa	713,371,445	
672	Siswa	420,637,613	
739	Siswa	522,699,695	
754	Siswa	645,532,745	
848	Siswa	496,310,753	
1,678	Siswa	995,749,967	
2,048	Siswa	1,205,477,237	
395	Siswa	330,618,718	
767	Siswa	427,118,896	
2,486	Siswa	1,385,078,082	

Total Keseluruhan Kegiatan Selama 6 Tahun			SKPD PENANGG UNG JAWAB
3,032	Siswa	1,869,089,777	
375	Siswa	406,020,520	
3,807	Siswa	2,156,589,263	
981	Siswa	692,915,157	
355	Siswa	853,522,070	
640	Siswa	378,128,434	
320	Siswa	330,618,718	
569	Siswa	328,561,447	
230	Siswa	322,389,636	
250	Siswa	322,389,636	
430	Siswa	331,652,346	
370	Siswa	322,389,636	

Total Keseluruhan Kegiatan Selama 6 Tahun			SKPD PENANGG UNG JAWAB
315	Siswa	328,561,447	
315	Siswa	396,830,870	
559	Siswa	389,425,695	
852	Siswa	942,755,120	
842	Siswa	330,618,718	
678	Siswa	331,652,346	
863	Siswa	426,727,599	
4,025	Siswa	2,428,179,357	
1,365	Siswa	918,061,075	
601	Siswa	366,870,620	
409	Siswa	381,850,745	
659	Siswa	341,130,344	

Total Keseluruhan Kegiatan Selama 6 Tahun			SKPD PENANGG UNG JAWAB
1,421	Siswa	897,252,314	
705	Siswa	401,981,898	
959	Siswa	582,465,677	
470	Siswa	322,399,623	
635	Siswa	322,399,623	
610	Siswa	441,771,245	
470	Siswa	366,870,620	
1,412	Siswa	885,590,300	
759	Siswa	436,264,597	
410	Siswa	411,810,995	
891	Siswa	433,393,505	
899	Siswa	329,761,447	

Total Keseluruhan Kegiatan Selama 6 Tahun			SKPD PENANGG UNG JAWAB
726	Siswa	328,561,447	
2,345	Siswa	1,433,184,729	
2,785	Siswa	1,652,985,896	
1,656	Siswa	1,066,287,427	
1,209	Siswa	768,168,203	
2,694	Siswa	1,414,075,629	
751	Siswa	335,552,744	
946	Siswa	601,688,929	
3,222	Siswa	1,990,948,279	
1,698	Siswa	916,463,891	
771	Siswa	455,042,197	
1,124	Siswa	653,560,805	

Total Keseluruhan Kegiatan Selama 6 Tahun			SKPD PENANGG UNG JAWAB
2,025	Siswa	1,247,353,145	
657	Siswa	425,310,995	
1,068	Siswa	651,160,805	
1,403	Siswa	733,188,467	
688	Siswa	412,952,915	
515	Siswa	322,389,636	
2,056	Siswa	1,313,631,578	
506	Siswa	411,810,995	
489	Siswa	334,738,252	
1,309	Siswa	767,430,898	
706	Siswa	398,798,510	
1,112	Siswa	528,253,945	

Total Keseluruhan Kegiatan Selama 6 Tahun			SKPD PENANGG UNG JAWAB
554	Siswa	400,056,591	
1,151	Siswa	637,091,511	
2,112	Siswa	1,261,891,941	
657	Siswa	337,138,252	
1,555	Siswa	904,083,475	
871	Siswa	421,353,361	
1,899	Siswa	966,104,300	
1,235	Siswa	782,617,118	
1,362	Siswa	843,960,408	
1,266	Siswa	755,296,425	
1,281	Siswa	402,693,119	
1,398	Siswa	427,510,193	

Total Keseluruhan Kegiatan Selama 6 Tahun			SKPD PENANGG UNG JAWAB
731	Siswa	322,389,636	
4,185	Siswa	3,464,715,238	
3,908	Siswa	3,631,142,045	
2,820	Siswa	2,566,279,093	
3,798	Siswa	3,514,053,731	
2,415	Siswa	1,808,032,628	
2,555	Siswa	1,828,075,513	
798	Siswa	701,140,813	
3,533	Siswa	3,000,047,331	
4,344	Siswa	3,585,250,544	

Total Keseluruhan Kegiatan Selama 6 Tahun			SKPD PENANGG UNG JAWAB
442	Siswa	494,345,177	
2,229	Siswa	1,707,414,108	
3,113	Siswa	2,543,006,388	
1,478	Siswa	1,273,209,885	
3,444	Siswa	3,078,044,890	
2,619	Siswa	2,352,884,676	
1,426	Siswa	1,074,400,818	
2,452	Siswa	2,337,393,213	
1,534	Siswa	1,295,579,758	
1,590	Siswa	1,238,183,669	
876	Siswa	782,987,150	

Total Keseluruhan Kegiatan Selama 6 Tahun			SKPD PENANGG UNG JAWAB
1,059	Siswa	1,075,070,078	
1,772	Siswa	1,735,515,035	
721	Siswa	601,730,913	
595	Siswa	481,996,560	
716	Siswa	615,340,021	
834	Siswa	604,978,768	
1,335	Siswa	1,175,000,034	
756	Siswa	735,812,870	
1,315	Siswa	1,077,604,925	
497	Siswa	495,533,600	
1,126	Siswa	748,392,450	

Total Keseluruhan Kegiatan Selama 6 Tahun			SKPD PENANGG UNG JAWAB
874	Siswa	648,315,675	
748	Siswa	698,972,495	
2,250	Siswa	1,982,977,463	
738	Siswa	654,489,573	
564	Siswa	482,051,488	
395	Siswa	482,051,488	
741	Siswa	600,220,975	
#VALUE!	Siswa	83,700,000	
285	Siswa	491,289,231	
563	Siswa	485,651,488	
624	Siswa	498,779,294	

Total Keseluruhan Kegiatan Selama 6 Tahun			SKPD PENANGG UNG JAWAB
1,115	Siswa	852,806,306	
1,225	Siswa	720,097,527	
7,368	Org	1,118,230,750	
8	Sekolah	1,101,740,000	
52	Sekolah	9,393,406,506	
136	Sekolah	8,554,058,430	
163,104	Siswa	131,132,591,414	
61,163	Siswa	61,945,664,325	
18	Sekolah	2,000,000,000	
14	Unit	15,443,630,041	

Total Keseluruhan Kegiatan Selama 6 Tahun			SKPD PENANGG UNG JAWAB
25	Unit	4,790,643,975	
15	Sekolah	4,294,302,500	
1		43,088,028,153	Program ini mulai tahun 2017 dihilangkan karena kewenangannya sudah ke provinsi akan tetapi untuk beasiswa dan paket c masih
1	Unit		
1	Unit		
1	Unit	250,500,000	
1	Sekolah	507,530,000	

Total Keseluruhan Kegiatan Selama 6 Tahun			SKPD PENANGG UNG JAWAB
1	Unit	32,870,000	
2,049	Org	3,642,860,000	
375	Org	150,000,000	
150	Org	1,624,114,000	
536	Siswa	643,200,000	
751	Siswa	901,200,000	
247	Siswa	296,400,000	
483	Siswa	579,600,000	
471	Siswa	565,200,000	
404	Siswa	484,800,000	
355	Siswa	426,000,000	

Total Keseluruhan Kegiatan Selama 6 Tahun			SKPD PENANGG UNG JAWAB
259	Siswa	310,800,000	
85	Siswa	102,000,000	
95	Siswa	114,000,000	
107	Siswa	128,400,000	
178	Siswa	213,600,000	
111	Siswa	133,200,000	
212	Siswa	254,400,000	
581	Siswa	697,200,000	
404	Siswa	484,800,000	
260	Siswa	312,000,000	
80	Siswa	96,000,000	
148	Siswa	177,600,000	

Total Keseluruhan Kegiatan Selama 6 Tahun			SKPD PENANGG UNG JAWAB
194	Siswa	232,800,000	
80	Siswa	96,000,000	
162	Siswa	194,400,000	
82	Siswa	98,400,000	
536	Siswa	422,000,000	
751	Siswa	592,000,000	
247	Siswa	195,000,000	
483	Siswa	381,000,000	
471	Siswa	371,000,000	
404	Siswa	318,000,000	
355	Siswa	280,000,000	
259	Siswa	204,000,000	

Total Keseluruhan Kegiatan Selama 6 Tahun			SKPD PENANGG UNG JAWAB
85	Siswa	71,000,000	
95	Siswa	80,000,000	
107	Siswa	83,000,000	
178	Siswa	140,000,000	
111	Siswa	88,000,000	
212	Siswa	167,000,000	
581	Siswa	687,000,000	
404	Siswa	477,000,000	
260	Siswa	307,500,000	
80	Siswa	111,000,000	

Total Keseluruhan Kegiatan Selama 6 Tahun			SKPD PENANGG UNG JAWAB
148	Siswa	175,500,000	
194	Siswa	229,500,000	
80	Siswa	97,500,000	
162	Siswa	192,000,000	
82	Siswa	10,000,000	
130	Siswa	78,000,000	
100 %		10,541,358,651	Dinas Pendidika n
670	Org	1,051,344,503	
140	Org	919,625,000	
394	Org	1,220,618,898	

Total Keseluruhan Kegiatan Selama 6 Tahun			SKPD PENANGG UNG JAWAB
100 %		1,087,681,250	
470	Org	4,938,992,000	
100 %		1,323,097,000	
8,258	Org	24,812,137,196	
100 %			
590	Org	759,764,743	
90	Org	895,676,800	

Total Keseluruhan Kegiatan Selama 6 Tahun			SKPD PENANGG UNG JAWAB
245	Org	2,100,120,000	Dinas Pendidikan
248	Org	1,420,227,300	
889	Sekolah	1,213,170,000	
4,490	Org	11,023,320,000	
50	Org	200,000,000	
1,450	Org	697,461,000	
210	org	792,100,000	
410	Org	1,538,492,000	
100	%	693,510,000	

Total Keseluruhan Kegiatan Selama 6 Tahun			SKPD PENANGG UNG JAWAB
1,335	Org	2,499,633,800	
250	org	978,661,553	
100 %		25,889,662,499	
100 %			
13	Kec	1,344,000,000	
6	Lembaga	2,011,225,800	

Total Keseluruhan Kegiatan Selama 6 Tahun			SKPD PENANGG UNG JAWAB
217	Sekolah	1,655,540,614	Dinas Pendidikan
415	org	846,967,050	
40	org	250,000,000	
160	Org	1,395,484,400	
160	Org	1,920,000,000	
224	Sekolah	5,111,088,000	
48,820	Siswa	6,222,334,500	
28	Org	1,607,553,000	
3	Sekolah	2,250,000,000	
17	Org	917,743,750	

Total Keseluruhan Kegiatan Selama 6 Tahun			SKPD PENANGG UNG JAWAB
56	Sekolah	357,725,385	