

KATA PENGANTAR

Alhamdulillah, puji dan syukur kehadiran Tuhan Yang Maha Kuasa, dalam rangka meningkatkan pelaksanaan pemerintahan yang lebih berdayaguna, berhasil guna, bertanggung jawab dan untuk lebih memantapkan pelaksanaan akuntabilitas kinerja, sebagai wujud pertanggungjawaban dalam mencapai visi, misi, tujuan dan sasaran serta dalam rangka perwujudan ***good governance***, Dinas Pendidikan Kabupaten Berau telah dapat merumuskan dan menyusun Laporan Kinerja Instansi Pemerintah (LKJ-iP) tahun 2018

Sesuai dengan dinamika perkembangan yang terjadi, penyusunan Laporan Kinerja Instansi Pemerintah (LKJ-iP) tahun 2018 ini mengacu kepada Peraturan Presiden nomor 29 Tahun 2014 tentang Sistem Akuntabilitas Kinerja Instansi Pemerintah dan Peraturan Menteri Pendayagunaan Aparatur Negara dan Reformasi Birokrasi Republik Indonesia nomor 53 tahun 2014 tentang Petunjuk Teknis Perjanjian Kinerja, Pelaporan Kinerja dan tata Cara Review Laporan Kinerja Instansi Pemerintah bahwa perjanjian kinerja, merupakan deskripsi atas hasil kinerja dan seluruh kebijakan, program, kegiatan yang didasarkan pada visi, misi, tujuan dan sasaran sebagaimana telah ditetapkan, termasuk di dalamnya aspek keuangan.

Selama proses penyusunan Laporan Kinerja Instansi pemerintah (LKJ-IP) tahun 2018 ini menguraikan keberhasilan dan kegagalan Dinas Pendidikan Kabupaten Berau dalam rangka pencapaian sasaran yang telah ditetapkan, juga merupakan bagian yang tak terpisahkan dari Rencana strategis (RENSTRA) dan Rencana Kerja (RENJA).

Semoga Laporan Kinerja Instansi pemerintah (LKJ-IP) tahun 2018 ini dapat bermanfaat bagi kita semua, khususnya bagi pemerintah Kabupaten Berau dalam upaya mewujudkan **good governance**

Tanjung Redeb, 29 April 2019
Kepala,



Drs. Murjani, M.Si
NIP 196404261985031012

DAFTAR ISI

KATA PENGANTAR	i
RINGKASAN EKSEKUTIF	iii
DAFTAR ISI	v
BAB I PENDAHULUAN	1
A. Dasar Pembentukan Organisasi.....	1
B. Tugas Pokok dan Fungsi.....	3
C. Struktur Organisasi	4
D. Sumber Daya Manusia.....	7
E. Aspek Strategis Organisasi	9
F. Isu Strategis	15
G. Sarana dan Prasarana	15
BAB II PERENCANAAN KINERJA.....	17
A. Perencanaan Startegis.....	17
B. Indikator Kinerja Utama.....	18
C. Perjanjian Kinerja	23
BAB III AKUNTABILITAS KINERJA.....	18
A. Laporan Hasil Evaluasi atas Implementasi Sistem AKIP Tahun Sebelumnya	25
B. Pengukuran Capaian Kinerja Organisasi.....	26
C. Analisis Capaian Kinerja	28
D. Realisasi Anggaran	29
BAB IV PENUTUP	100
LAMPIRAN	
PERJANJIAN KINERJA	
INDIKATOR KINERJA UTAMA	

BAB I

PENDAHULUAN

A. Dasar Pembentukan Organisasi

Dalam rangka membangun pendidikan yang berkualitas, Dinas Pendidikan Kabupaten Berau selaku penanggung jawab utama teknis penyelenggaraan pembangunan daerah dalam bidang pendidikan berkewajiban menyusun Laporan Akuntabilitas Kinerja Instansi Pemerintah (Lakip) Program Pendidikan tahunan sebagai acuan dan pedoman bagi seluruh jajaran penyelenggaraan Pendidikan di Kabupaten Berau.

Dalam pembukaan Undang-Undang Dasar (UUD) Negara Republik Indonesia Tahun 1945 dinyatakan bahwa salah satu tujuan Negara Kesatuan Republik Indonesia (NKRI) adalah mencerdaskan kehidupan bangsa. Sejalan dengan pembukaan UUD itu, batang tubuh konstitusi itu di antaranya Pasal 20, Pasal 21, Pasal 28 C ayat (1), Pasal 31, dan Pasal 32, juga mengamanatkan bahwa pemerintah mengusahakan dan menyelenggarakan satu sistem pendidikan nasional untuk meningkatkan keimanan dan ketakwaan kepada Tuhan Yang Maha Esa serta akhlak mulia dalam rangka mencerdaskan kehidupan bangsa yang diatur dengan undang-undang.

Berdasarkan penjelasan dari undang-undang Nomor 32 Tahun 2004 dalam rangka penyelenggaraan pemerintahan daerah, kepala daerah di bantu oleh perangkat daerah. Secara umum perangkat daerah terdiri dari unsur staf yang mempunyai tugas pokok membantu kepala daerah dalam penyusunan kebijakan dan koordinasi, diwadahi dalam lembaga sekretariat. Unsur pendukung tugas kepala daerah dalam penyusunan dan pelaksanaan kebijakan daerah yang bersifat spesifik diwadahi dalam bentuk lembaga

teknis daerah, sedangkan unsure pelaksana daerah diwadahi dalam bentuk dinas daerah.

Dasar utama penyusunan Satuan Kerja Perangkat Daerah (SKPD) dalam bentuk suatu organisasi adalah adanya urusan pemerintahan yang perlu ditangani, namun tidak berarti setiap penanganan urusan pemerintahan harus dibentuk dalam suatu organisasi sendiri.

Dinas Pendidikan Kabupaten Berau di bentuk berdasarkan Peraturan Daerah Kabupaten Berau Nomor 13 Tahun 2000 tentang pembentukan Organisasi dan Tata Kerja Dinas Pendidikan Kabupaten Berau yang merupakan unsur Pemerintah Kabupaten Berau yang dipimpin langsung oleh seorang Kepala Dinas yang berada dibawah dan bertanggung Jawab kepada Bupati Berau.

Besaran pembentukan organisasi perangkat dinas pendidikan kabupaten berau harus mempertimbangkan dan memperhatikan beberapa faktor, yaitu:

- a. Kemampuan keuangan daerah;
- b. Kebutuhan daerah dan ketersediaan SDAP;
- c. Cakupan tugas yang meliputi sasaran tugas yang harus diwujudkan;
- d. Jenis dan banyaknya tugas;
- e. Luas wilayah kerja dan kondisi geografis;
- f. Jumlah kepadatan penduduk, dan;
- g. Potensi daerah yang berkaitan dengan urusan yang akan ditangani serta ketersediaan sarana dan prasarana penunjang tugas.

Sistem Akuntabilitas Kinerja Instansi Pemerintah (SAKIP) juga dibangun dan dikembangkan bagi penyelenggaraan manajemen kinerja, yakni merencanakan, melaksanakan, mengukur dan mengevaluasi kinerja bagi perbaikan kinerja yang berkesinambungan untuk mencapai tujuan dalam kerangka pemenuhan visi dan misi organisasi.

B. Tugas Pokok dan Fungsi Dinas

Dinas Pendidikan Kabupaten Berau di bentuk berdasarkan Peraturan Daerah Kabupaten Berau Nomor 13 Tahun 2000 tentang pembentukan Organisasi dan Tata Kerja Dinas Pendidikan Kabupaten Berau yang merupakan unsur Pemerintah Kabupaten Berau yang dipimpin langsung oleh seorang Kepala Dinas yang berada dibawah dan bertanggung Jawab kepada Bupati Berau melalui Sekretaris Daerah.

Tugas dan Fungsi Dinas Pendidikan Kabupaten Berau dituangkan dalam perda nomor 13 tahun 2000 adalah membantu bupati dalam penyelenggaraan sebagian urusan rumah tangga Daerah Kabupaten Berau dibidang penyelenggaraan Pendidikan. Selanjutnya dalam keputusan Bupati Berau Nomor 26 Tahun 2002 tanggal 24 januari 2001 tentang perubahan keputusan Bupati Berau nomor 13 tahun 2001 sebagaimana telah dirubah dengan keputusan Bupati Berau nomor 271 tahun 2001 tentang pembentukan Organisasi dan Tata Kerja Dinas Pendidikan Kabupaten Berau untuk penyelenggaraan tugas pokoknya dibidang penyelenggaraan Pendidikan, Dinas Pendidikan Kabupaten Berau mempunyai fungsi :

- a. Perumusan kebijakan teknis di bidang pendidikan;
- b. Penyelenggaraan urusan pemerintahan serta pelayanan umum di bidang pendidikan;
- c. Pembinaan dan pelaksanaan tugas dibidang pendidikan;
- d. Penyelenggaraan urusan kesekretariatan;
- e. Pelaksanaan UPTD;
- f. Pembinaan kelompok jabatan fungsional;
- g. Pelaksanaan tugas lain yang diberikan oleh Bupati sesuai tugas dan fungsinya.

C. Struktur Organisasi

Perubahan Penyelenggaraan Pemerintahan Daerah dari system yang sentralistik menjadi desentralistik memberikan konsekwensi bagi implementasi otonomi yang lebih luas, nyata dan bertanggung jawab. Dengan otonomi yang lebih luas, daerah kabupaten/kota dihadapkan pada tantangan untuk melaksanakan kewenangan yang lebih besar dan kompleks.

Berdasarkan hal tersebut Pemerintah Kabupaten Berau telah menata kembali organisasi pemerintahannya dengan prinsip efisien dan efektif sebagaimana tertuang pada peraturan Daerah Nomor : 13 Tahun 2008 tanggal 17 Juli 2008 tentang Pembentukan organisasi Dinas Daerah Kabupaten Berau sehingga dengan demikian Dinas Pendidikan Kabupaten Berau mempunyai kedudukan dibawah dan tanggungjawab kepada Bupati Berau melalui sekretaris Daerah melalui sekretaris Daerah dan mempunyai tugas melaksanakan urusan pemerintahan di Bidang Pendidikan berdasarkan azas otonomi dan tugas pembentukan.

Dalam rangka penyelenggaraan Pemerintahan, Pembangunan dan Pelayanan Masyarakat, Dinas Pendidikan Kabupaten Berau ditunjang dengan rincian struktur organisasi berdasarkan Peraturan Bupati Berau Nomor 50 tahun 2016 sebagai berikut :

1. Kepala Dinas ;
2. Sekretariat, membawahi :
 - a. Sub Bagian Penyusunan Program
 - b. Sub Bagian Umum dan Kepegawaian
 - c. Sub Bagian Keuangan dan Aset
3. Bidang Pembinaan Pendidikan Anak Usia Dini, Pendidikan Masyarakat Serta Bahasa dan Sastra Membawahkan :
 - a. Seksi Kesetaraan, Pendidikan Masyarakat serta Bahasa dan Sastra
 - b. Seksi Pembinaan Kelembagaan Pendidikan Anak Usia Dini

- c. Seksi Sarana dan Prasarana Pendidikan Anak Usia Dini
- 4. Bidang Pembinaan Sekolah Dasar, membawahkan :
 - a. Seksi Pembinaan dan Kelembagaan Sekolah Dasar
 - b. Seksi Kesiswaan dan Kreatifitas Sekolah Dasar
 - c. Seksi Sarana Prasarana Sekolah Dasar
- 5. Bidang Pembinaan Sekolah Menengah Pertama, Membawahkan:
 - a. Seksi Pembinaan dan Kelembagaan Sekolah Menengah Pertama
 - b. Seksi Kesiswaan dan Kreatifitas Sekolah Menengah Pertama
 - c. Seksi Sarana Prasarana Sekolah Menengah
- 6. Bidang Pembinaan Pendidik dan Tenaga Kependidikan Membawahkan :
 - a. Seksi Pendidik dan Tenaga Kependidikan Pendidikan Anak Usia Dini
 - b. Seksi Pendidik dan Tenaga Kependidikan Sekolah Dasar
 - c. Seksi Pendidik dan Tenaga Kependidikan Sekolah Menengah Pertama
- 7. UPTD
- 8. Kelompok Jabatan Fungsional

STRUKTUR ORGANISASI DINAS PENDIDIKAN KABUPATEN BERAU

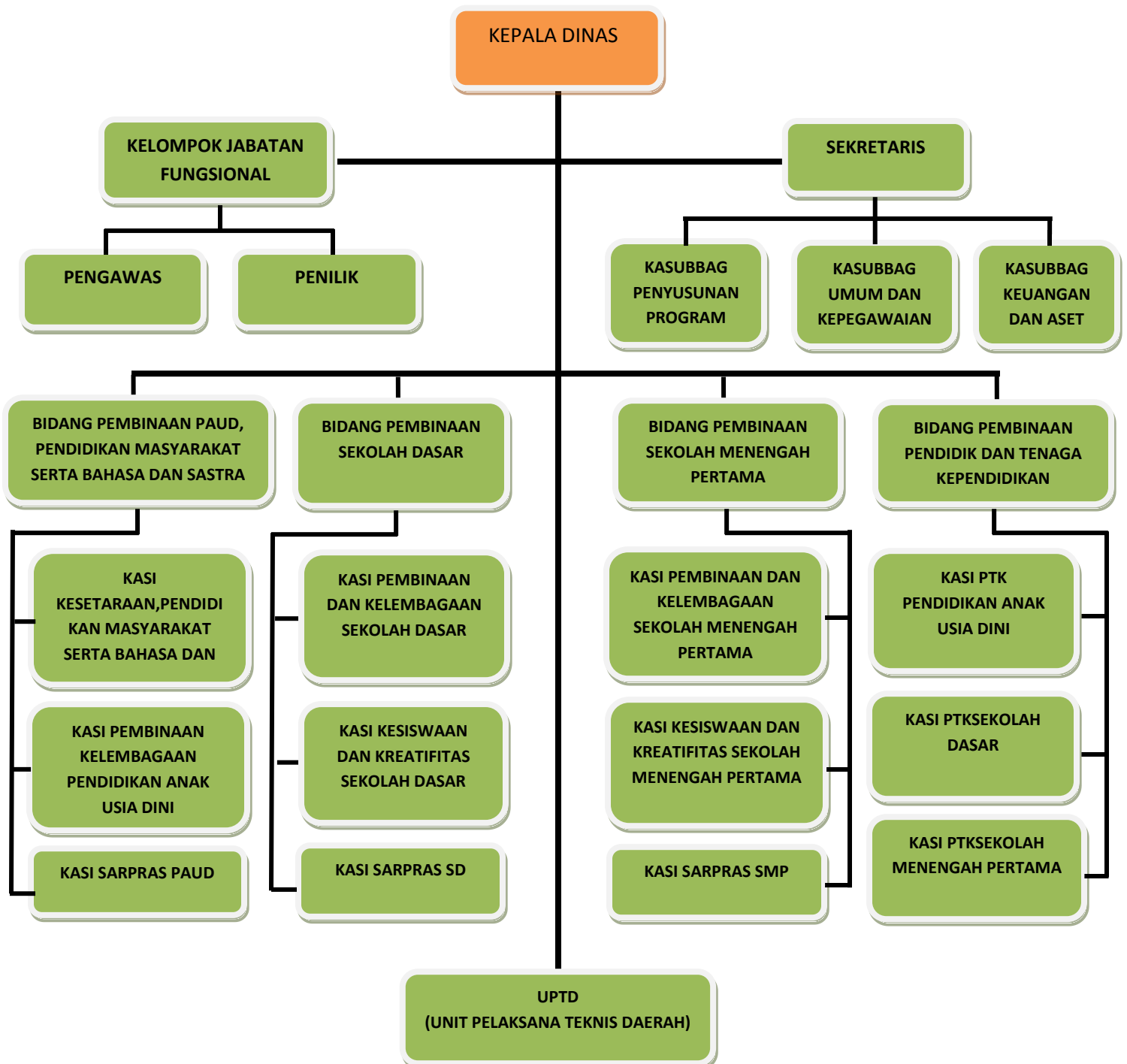

D. Sumber Daya Manusia

Berdasarkan Undang-undang Nomor 43 Tahun 1999 tentang perubahan atas Undang-undang Nomor 8 Tahun 1974 tentang Pokok-Pokok Kepegawaian, secara umum menyampaikan bahwa dalam rangka usaha mencapai tujuan nasional untuk mewujudkan masyarakat madani yang taat hukum ber peradaban modern, demokratis, makmur, adil dan bermoral tinggi diperlukan Pegawai Negeri yang merupakan unsur aparatur negara yang bertugas sebagai abdi masyarakat yang menyelenggarakan pelayanan secara adil dan merata. Untuk melaksanakan tugas tersebut diperlukan Pegawai Negeri yang profesional dan bertanggung jawab dalam menyelenggarakan tugas pemerintahan dan pembangunan, serta bersih KKN. Kelancaran penyelenggaraan tugas pemerintahan dan pembangunan nasional sangat tergantung pada kesempurnaan aparatur negara khususnya Pegawai Negeri.

Sumber daya manusia adalah merupakan unsur yang paling menentukan dalam proses pembangunan khususnya sumber daya aparatur yang merupakan mesin penggerak berjalannya roda pemerintahan, pembangunan dan pelayanan masyarakat. Untuk menghadapi perkembangan teknologi modern saat ini diimbangi dengan peningkatan sumber daya manusia yang memadai dan mampu menjawab segala tantangan. Berikut ini data mengenai Pegawai Negeri Sipil yang berada di lingkungan Dinas Pendidikan berdasarkan pendidikan, pangkat, golongan dan eselon :

1. Pendidikan

Sampai dengan 1 Januari 2018 Sumber Daya Manusia yang ada di Dinas Pendidikan kabupaten Berau berjumlah 116 orang dengan berbagai tingkat pendidikan mulai dari SLTA sampai dengan S2. Berdasarkan rekapitulasi yang disusun oleh Sub Bagian Umum Dan Kepegawaian dari 116 orang kalau di rangking menurut tingkat pendidikan maka pendidikan S1 menduduki urutan pertama dengan jumlah 51 orang urutan kedua adalah pendidikan SLTA yaitu

sebanyak 49 orang dan urutan ketiga adalah pendidikan S2 Sebanyak 9 Orang dan D1-D3 Masing-masing sebanyak 7 orang Untuk lebih jelasnya dapat dilihat tabel rekapitulasi pendidikan dilingkungan Dinas Pendidikan kabupaten Berau sebagai berikut :

Tabel. 1

**DATA PEGAWAI NEGERI SIPIL (PNS) DAN PEGAWAI TIDAK TETAP (PTT)
DILINGKUNGAN DINAS PENDIDIKAN KABUPATEN BERAU TAHUN 2018**

JABATAN	PENDIDIKAN							JUMLAH
	S3	S2	S1	D1- D3	SLTA	SLTP	SD	
Kepala Dinas	-	1	-	-	-	-	-	1
Sekretaris	-	1	-	-	-	-	-	1
Kepala Bidang	-	2	2	-	-	-	-	4
Kepala Sub Bagian / Kepala Seksi	-	5	10	-	-	-	-	15
Kepala UPTD	-	-	1	-	-	-	-	1
Pegawai Struktural	-	-	15	4	33	-	-	52
JUMLAH		9	28	4	33	-		74
Pegawai Tidak Tetap	-		23	3	16			42
JUMLAH	-		23	3	16	-		42
JUMLAH TOTAL	-	-	51	7	49	-		116

Sumber : Sub Bagian Umum dan Kepegawaian

2. Golongan dan Eselon

Dalam rangka memenuhi kebutuhan akan aparatur yang handal dan profesional di bidangnya maka Dinas Pendidikan Kabupaten Berau secara terus menerus berusaha meningkatkan kemampuan aparaturnya baik dari pendidikan maupun kepangkatan sehingga dapat memenuhi kebutuhan dan terpenuhinya syarat administrasi pemerintahan. Pangkat dan golongan seorang PNS

ditentukan oleh pendidikan dan eselon. Sampai dengan 01 Januari 2018 PNS dilingkungan Dinas Pendidikan Kabupaten Berau yang memiliki golongan II sebanyak 30 orang diikuti oleh golongan III sebanyak 33 Orang golongan IV sebanyak 11 orang non pns sebanyak 42 orang. Berikut tabel rekapitulasi PNS dan Non PNS di lingkungan Dinas Pendidikan Kabupaten Berau.

Tabel. 1.2

DINAS PENDIDIKAN KABUPATEN BERAU TAHUN 2018

JABATAN	GOL					JUMLAH
	IV	III	II	I	NON	
Kepala Dinas	1				-	1
Sekretaris	1				-	1
Kepala Bidang	4				-	4
Kepala Sub Bagian / Kepala Seksi	4	11			-	14
Kepala UPTD	1				-	1
Pegawai Struktural		22	30		-	52
JUMLAH	11	33	30	0	0	74
Pegawai Tidak Tetap	-	-	-	-	42	42
JUMLAH	-	-	-	-		42
JUMLAH TOTAL	11	33	30		42	116

Sumber :Sub Bagian Umum dan Kepegawaian

E. Aspek Strategis Organisasi.

Sesuai dengan Peraturan Pemerintah Nomor 41 Tahun 2007 dalam perumusan tugas dan fungsi masing-masing perangkat daerah, Dinas Pendidikan Kabupaten Berau sebagai penyelenggara pendidikan. Pada hakekatnya menyelenggarakan fungsi koordinasi perumusan kebijakan

koordinasi pelaksanaan tugas dinas daerah dan lembaga teknis daerah mulai dari proses perencanaan, pelaksanaan, monitoring dan evaluasi, pelaporan serta pelayanan administratif.

Dalam melaksanakan tugas pokok dan fungsi serta sebagai upaya pencapaian visi dan misi Dinas Pendidikan selalu berupaya untuk terus meningkatkan kinerjanya sebagai penyelenggara pendidikan yang handal dalam semua aspek termasuk penerapan *metode Balanced Scorecard*. Dalam lima tahun ke depan, Dinas Pendidikan memprioritaskan pada peningkatan kapasitas, kecepatan dan mutu pelayanan, serta efisiensi dan efektifitas pengelolaan sumberdaya yang dimiliki.

Sistem Akuntabilitas Kinerja Instansi Pemerintah (SAKIP) merupakan perpaduan antara Sistem Akuntabilitas Kinerja dan Sistem Manajemen Kinerja yang dibangun diatas pondasi Sistem Manajemen Strategis Sektor Publik.

Sistem manajemen Stratejik Sektor Publik merujuk pada sistem pengendalian manajemen untuk memastikan bahwa tujuan organisasi sektor publik dalam kerangka pemenuhan visi dan misi organisasi sektor publik dapat dicapai melalui penyelenggaraan kegiatan yang direncanakan dan dikendalikan dengan baik.

Atas dasar tersebut, Sistem Akuntabilitas Kinerja Instansi Pemerintah (SAKIP) di bangun dan dikembangkan agar instansi pemerintah dapat melaksanakan akuntabilitas kinerja, yakni merencanakan dan melaksanakan kegiatan berdasarkan amanah yang didapat untuk kemudian mempertanggungjawabkan kinerja yang dicapai kepada para stakeholder.

Di samping itu, Sistem Akuntabilitas Kinerja Instansi Pemerintah (SAKIP) juga dibangun dan dikembangkan bagi penyelenggaraan manajemen kinerja, yakni merencanakan, melaksanakan, mengukur dan mengevaluasi kinerja bagi perbaikan kinerja yang berkesinambungan untuk mencapai tujuan dalam kerangka pemenuhan visi dan misi organisasi.

Sistem Akuntabilitas Kinerja Instansi Pemerintah (SAKIP) membentuk siklus tak terputus dari tahapan utama manajemen strategis sektor publik sebagai berikut :

Gambar I
Siklus Akuntabilitas Kinerja Instansi Pemerintah



1. Perencanaan Strategis (Strategic Planning)
2. Perencanaan Kinerja (Performance Planning)
3. Pengukuran Kinerja (Performance Measuring)
4. Pelaporan Kinerja (Performance Reporting)

Untuk meningkatkan efisiensi dan efektivitas penyelenggaraan di Dinas Pendidikan Kabupaten Berau maka perlu terus menerus dilakukan perubahan kearah perbaikan. Perubahan tersebut harus disusun dalam suatu tahapan yang konsisten dan berkelanjutan, sehingga dapat meningkatkan akuntabilitas dan kinerja berorientasi kepada pencapaian hasil.

Renstra merupakan proses yang berorientasi pada hasil yang ingin dicapai selama kurun waktu 1 (satu) sampai dengan 5 (lima) tahun dengan memanfaatkan seluruh potensi yang ada dengan di dukung oleh penguasaan ilmu pengetahuan dan keahlian sumber daya manusia lainnya, sehingga diharapkan mampu untuk mengantisipasi perubahan dan tuntutan perkembangan lingkungan strategis regional, nasional dan global.

E. Sumber Daya Manusia

Berdasarkan Undang-undang Nomor 43 Tahun 1999 tentang perubahan atas Undang-undang Nomor 8 Tahun 1974 tentang Pokok-Pokok Kepegawaian, secara umum menyampaikan bahwa dalam rangkausaha mencapai tujuan nasional untuk mewujudkan masyarakat madaniyang taat hukum berperadaban modern, demokratis, makmur, adil danbermoral tinggi diperlukan Pegawai Negeri yang merupakan unsur aparatur negara yang bertugas sebagai abdi masyarakat yangmenyelenggarakan pelayanan secara adil dan merata. Untuk melaksanakan tugas tersebut diperlukan Pegawai Negeri yangprofesional dan bertanggung jawab dalam menyelenggarakan tugas pemerintahan dan pembangunan, serta bersih KKN. Kelancaranpenyelenggaraan tugas pemerintahan dan pembangunan nasional sangattergantug pada kesempurnaan aparatur negara khususnya PegawaiNegeri.

Sumber daya manusia adalah merupakan unsur yang palingmenentukan dalam proses pembangunan khususnya sumber dayaaparatur yang merupakan mesin penggerak berjalannya rodapemerintahan, pembangunan dan pelayanan

masyarakat. Untuk menghadapi perkembangan teknologi modern saat ini diimbangi dengan peningkatan sumber daya manusia yang memadai dan mampu menjawab segala tantangan. Berikut ini data mengenai Pegawai Negeri Sipil yang berada di lingkungan Dinas Pendidikan berdasarkan pendidikan, pangkat, golongan dan eselon :

1. Pendidikan

Sampai dengan 1 Januari 2018 Sumber Daya Manusia yang ada di Dinas Pendidikan kabupaten Berau berjumlah 114 orang dengan berbagai tingkat pendidikan mulai dari SLTP sampai dengan S2. Berdasarkan rekapitulasi yang disusun oleh Sub Bagian Umum Dan Kepegawaian dari 114 orang kalau dirangking menurut tingkat pendidikan maka pendidikan SLTA menduduki urutan pertama dengan jumlah 59 orang urutan kedua adalah pendidikan S1 yaitu sebanyak 44 orang dan urutan ketiga adalah pendidikan S2 dan D1-D3 Masing-masing sebanyak 6 orang Untuk lebih jelasnya dapat dilihat tabel rekapitulasi pendidikan di lingkungan Dinas Pendidikan kabupaten Berau sebagai berikut :

Tabel. 1

DATA PEGAWAI NEGERI SIPIL (PNS) DAN PEGAWAI TIDAK TETAP (PTT) DILINGKUNGAN DINAS PENDIDIKAN KABUPATEN BERAU TAHUN 2015

JABATAN	PENDIDIKAN							JUMLAH
	S3	S2	S1	D1-D3	SLTA	SLTP	SD	
Kepala Dinas	-	-	1	-	-	-	-	1
Sekretaris	1	-	-	-	-	-	-	1
Kepala Bidang	-	3	-	-	-	-	-	2
Kepala Sub Bagian / Kepala Seksi	-	2	10	2	-	-	-	13
Kepala UPTD	-	-	1	-	-	-	-	1
Pegawai Struktural	-	-	19	2	44	1	-	66
JUMLAH	-	6	31	4	44	1		86

Pegawai Tidak Tetap	-		13	2	15			30
JUMLAH	-		13	2	15	1		30
JUMLAH TOTAL	-	6	44	6	59	1		116

Sumber : Sub Bagian Umum dan Kepegawaian

2. Golongan dan Eselon

Dalam rangka memenuhi kebutuhan akan aparatur yang handal dan profesional di bidangnya maka Dinas Pendidikan Kabupaten Berau secara terus menerus berusaha meningkatkan kemampuan aparaturnya baik dari pendidikan maupun kepangkatan sehingga dapat memenuhi kebutuhan dan terpenuhinya syarat administrasi pemerintahan. Pangkat dan golongan seorang PNS ditentukan oleh pendidikan dan eselon. Sampai dengan 01 Januari 2015 PNS dilingkungan Dinas Pendidikan Kabupaten Berau yang memiliki golongan II sebanyak 42 orang diikuti oleh golongan III sebanyak 34 Orang golongan IV sebanyak 10 orang non pns sebanyak 30 orang. Berikut tabel rekapitulasi PNS di lingkungan Dinas Pendidikan Kabupaten Berau.

Tabel. 1.2

DINAS PENDIDIKAN KABUPATEN BERAU TAHUN 2018

JABATAN	GOL					JUMLAH
	IV	III	II	I	NON	
Kepala Dinas	1				-	1
Sekretaris	1				-	1
Kepala Bidang	4				-	4
Kepala Sub Bagian / Kepala Seksi	3	11			-	14
Kepala UPTD	1				-	1
Pegawai Struktural		23	42		-	65
JUMLAH	10	34	42	0	0	86
Pegawai Tidak Tetap	-	-	-	-	30	30

JUMLAH	-	-	-	-		30
JUMLAH TOTAL	10	34	42		30	116

Sumber :Sub Bagian Umum dan Kepegawaian

F. Isu Strategis

Isu-isu Strategis berdasarkan perubahan RENSTRA (Rencana Strategis) Dinas Pendidikan Kabupaten Berau tahun 2016 – 2021 adalah :

1. Pertumbuhan penduduk kabupaten Berau yang sangat pesat;
2. Daya tampung disekolah yang masih kurang memadai sehingga masih banyak sekolah yang doublesif/ siang hari dan sore hari ;
3. Masih banyaknya pendidik yang belum memenuhi kualifikasi pendidikan sarjana/S1 (khususnya guru SD) ;
4. Keterjangkauan akses masyarakat miskin untuk memperoleh pendidikan bermutu seluas-luasnya ;

G. Sarana Dan Prasarana

Kemajuan teknologi membuka konsekuensi dengan tuntutan perubahan untuk mengikuti perkembangan teknologi tersebut, bilamanasarana dan prasarana tidak dipersiapkan untuk menghadapiperkembangan dan kemajuan teknologi tersebut berakibat mengalamiketertinggalan atau keterbelakangan di segala bidang.Untuk menjamin terlaksananya Pemerintahan, Pembangunan danPelayanan Masyarakat dan sekaligus untuk dapat melaksanakan tugaspokok dan fungsi Sekretariat Daerah Provinsi Kalimantan Timur diperlukan sarana dan prasarana yang memadai.

Tersedianya sarana dan prasarana yang memadai dapat mendukung tercapainya kegiatan dan kebijakan yang diharapkan, sehingga tugas pokok dan fungsi Dinas Pendidikan Kabupaten Berau dapat berjalan sesuai dengan program yang telah di tetapkan. Faktor ketersediaan sarana dan prasarana

seperti, tanah, bangunan kantor, kendaraan dinas dan peralatan kantor serta fasilitas lainnya juga mempunyai peranan penting dalam pelaksanaan kebijakan di Bidang Pendidikan.

Sarana prasarana yang dimiliki Dinas Pendidikan dalam melaksanakan tugas rutin yang digunakan untuk meningkatkan mutu dalam membangun sistem informasi pengelolaan administrasi pegawai yang dapat mengelola data-data administrasi kepegawaian di Dinas Pendidikan.

BAB II

PERENCANAAN KINERJA

Perencanaan Kinerja merupakan proses penyusunan Rencana Kinerja (RENJA) sebagai Penjabaran dari sasaran dan program yang telah ditetapkan dalam renstra yang akan dilakukan oleh satuan organisasi/kerja dalam melaksanakan program dan kegiatan tahunan.

Dalam Pelaksanaan Pendidikan di Kabupaten Berau, Dinas Pendidikan Kabupaten Berau selaku penanggung jawab untuk menyediakan Layanan pendidikan bermutu bagi semua masyarakat dalam rangka mencerdaskan kehidupan bangsa memiliki kewajiban dalam menyediakan layanan serta sarana pendidikan.

Perencanaan Pembangunan di bidang pendidikan, tujuan yang akan dicapai dalam kurun waktu lima tahun yang akan datang sesuai dengan visi dan misi Dinas Pendidikan Kabupaten Berau, yaitu terwujudnya Pendidikan yang bermutu dan terjangkau melalui optimalisasi Layanan.

A. PERENCANA STRATEGIS

Renstra di bidang pendidikan sebagai penjabaran operasional Rencana Pembangunan Jangka Menengah Daerah (RPJMD) Kabupaten Berau adalah dokumen perencanaan sektoral berskala daerah yang disusun secara sistematis dalam rangka upaya menata perbaikan, pembaharuan dan peningkatan bidang pendidikan dengan berpedoman pada arah kebijakan yang tertuang dalam peraturan daerah Kabupaten Berau.

Rencana Strategis merupakan proses yang berorientasi pada hasil yang ingin dicapai dalam kurun waktu 1 (satu) sampai 5 (lima) tahun dengan memanfaatkan seluruh pengetahuan dan keahlian serta sumber daya manusia dan sumber daya lainnya untuk mengantisipasi perubahan dan tuntutan perkembangan lingkungan strategis regional, nasional maupun global.

Renstra Dinas pendidikan Kabupaten Berau Tahun 2016-2021 merupakan penjabaran dari visi, misi dan program kerja dinas pendidikan kabupaten berau pada tahun 2016-2021 dalam sebuah dokumen perencanaan pendidikan sebagai acuan dan tolak ukur dalam melaksanakan tugas pokok dan fungsi sekaligus sebagai bentuk akuntabilitas kepada publik.

Penyusunan dokumen perencanaan strategis, harus tetap berpedoman pada RPJPD dan RPJMD serta RKPD Kabupaten Berau, dengan tetap memperhatikan kebijakan pemerintah pusat, pemerintah daerah provinsi dan kebijakan Pemerintah Daerah Kabupaten Berau yang di anggap penting dan strategis

B. Indikator Kinerja Utama

Pencapaian Indikator Kinerja Utama Dinas Pendidikan kabupaten Berau tahun 2017 secara ringkas ditunjukkan oleh tabel berikut ini:

Berdasarkan data di atas dapat dijelaskan :

1. Meningkatnya Melek Huruf (Tidak Buta Aksara)

Penuntasan Buta Aksara merupakan bagian dan fokus dari peningkatan *Human Capital* Hal ini mengingat peran sentral pendidikan baik sebagai bagian dan pemenuhan

hak warga negara, maupun karena daya ungkit pendidikan terhadap tujuan pembangunan yang lain seperti pembangunan dan pemerataan ekonomi dan sosial. Dalam proses perhitungan indikator kinerja Utama yang menjelaskan tentang menurunnya Angka Buta Aksara hal ini bisa di peroleh Berdasarkan data Penduduk yang berusia >15 tahun melek huruf tahun 2018 sudah mencapai target yang di tentukan 99 % hal ini dikarenakan Angka Buta Aksara sudah terrealisasikan sebesar 99.33 dimana hasil tersebut di dapat dari perhitungan jumlah penduduk usia >15 tahun ke atas dapat baca tulis sebanyak 162.328 orang berbanding dengan jumlah penduduk usia 15 tahun keatas yang berjumlah 163.415 orang.

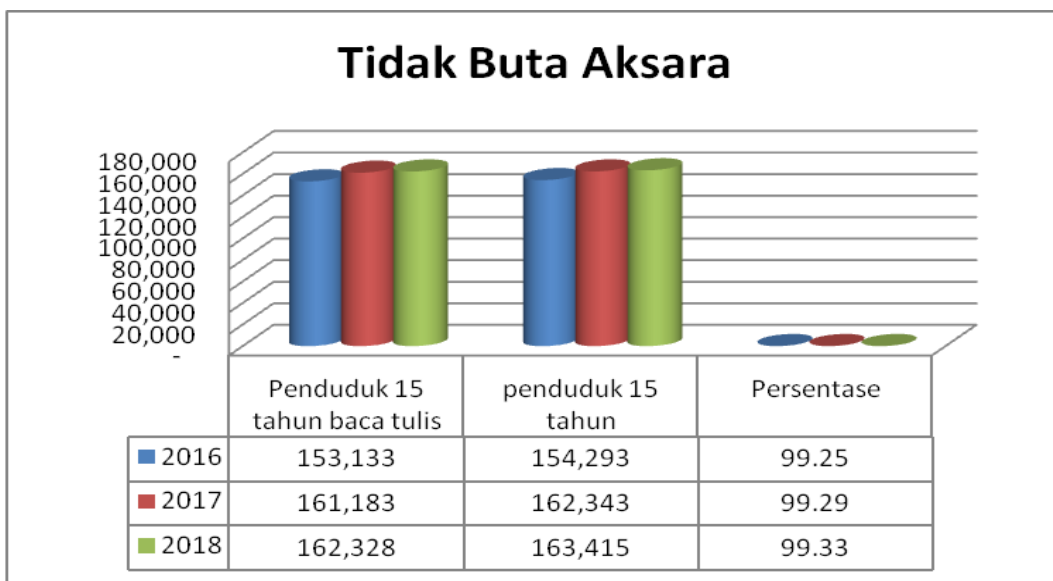

dengan persentasi 99.33 di tahun 2018 hasil ini sudah mencapai target dari target yang telah ditentukan di tahun 2018, dalam perbandingan antara angka tidak buta aksara di tahun 2017 dan 2018 maka ada peningkatan 4% dimana hasil ini sama – sama memenuhi taget yang telah di tentukan baik di tahun 2017 maupun di tahun 2018.

Adapun permasalahan – permasalahan yang dihadapi dalam menurunnya buta aksara ini diantaranya

1. Penurunan jumlah penduduk usia melek huruf usia 15 tahun keatas.
2. Kurangnya minat penduduk mengikuti program paket c
3. Penduduk yang mengikuti paket C hanya kepada penduduk dalam masa kerja dimana pnggunaannya diperuntukkan untuk kepentingan dalam keperluan pekerjaan, sedangkan yang tidak mengikuti program yang ditentukan merupakan penduduk yang dalam masa mencari kerja.

Dari permasalahan yang mengakibatkan capaian realisasi dari Indikator Penduduk yang berusia >15 tahun melek Huruf (tidak buta aksara) **Maka Evaluasi dalam penyelesaian Buta Aksara tersebut yaitu ;**

1. Kepala Dinas Pendidikan kabupaten Berau melalui Kabid Pendidikan Luar Sekolah (PLS) agar lebih meningkatkan program – program kinerjanya baik itu melalui Kasi Sarana Prasarana, Kasi Kelembagaan dan Kreatifitas.
2. Kepala Dinas Pendidikan Kabupaten Berau melakukan pengarahan agar meng evaluasi prioritas program contohnya; menggambarkan kriteria yang dianggap penting dalam menentukan alternative prioritas kebutuhan
3. Kepala Dinas Penddikan Kabupaten Berau meng evaluasi program yang terpusat untuk pengambilan keputusan model evaluasi ini dilakukan untuk mengidentifikasi beberapa unsur program yaitu ; Konteks, masukan, proses, dan hasil.

2. Meningkatnya Rata – Rata Lama Sekolah

Rata-rata lama sekolah adalah rata-rata jumlah tahun yang dihabiskan oleh penduduk berusia 15 tahun ke atas untuk menempuh semua jenis pendidikan formal yang pernah dijalani. Indikator Rata - rata ini dihitung dari variabel pendidikan tertinggi yang ditamatkan dan tingkat pendidikan yang sedang dijalankan.

Angka Rata-rata Lama Sekolah (RLS) akan menjadi salah satu komponen pembentuk indikator Indeks Pembangunan Manusia atau Human Development Index (HDI) yaitu pengukuran perbandingan dari harapan hidup, melek huruf, pendidikan dan standar hidup untuk semua negara seluruh dunia.

Berdasarkan Data Badan Pusat Statistik Kabupaten Berau angka rata-rata lama sekolah di kabupaten berau Tahun 2017 berjumlah 8.96 % dimana hal ini sudah mencapai dari target yang di tentukan Pemerintah Kabupaten Berau, dimana target itu tercantum dalam RPJMD kabupaten yang mejelaskan bahwa target nya 8.53 %, Dengan informasi ini pimpinan daerah melalui Dinas Pendidikan Kabupaten Berau dapat mengambil kebijakan, dalam rangka meningkatkan Angka Rata-rata Lama Sekolah. Misalnya pencaangan Wajib Belajar 9 Tahun dengan sebuah Peraturan Kepala Daerah/Peraturan Daerah, meningkatkan pembangunan unit sekolah atau ruang kelas baru, pemberian beasiswa bagi penduduk kurang mampu, pembebasan uang sekolah, pemberian beasiswa bagi siswa berprestasi, Adapun indikator Kinerja Utama Dinas Pendidikan Kabupaten Berau adalah Angka Partisipasi Sekolah (APS).

Angka Partisipasi Sekolah biasanya disebut APS adalah Proporsi dari semua anak yang masih sekolah pada suatu kelompok umur tertentu terhadap penduduk dengan

kelompok umur yang sesuai. Sejak Tahun 2009, Pendidikan Non Formal (Paket A, Paket B, dan Paket C) turut diperhitungkan, APS dikenal sebagai salah satu indikator keberhasilan pembangunan layanan pendidikan di suatu wilayah baik Provinsi, Kabupaten atau Kota di Indonesia. Semakin tinggi nilai APS, maka daerah tersebut dianggap berhasil menyelenggarakan layanan akses pendidikan.

Angka Partisipasi Sekolah merupakan ukuran daya serap lembaga pendidikan terhadap penduduk usia sekolah. APS merupakan indikator dasar yang digunakan untuk melihat akses penduduk pada fasilitas pendidikan khususnya bagi penduduk usia sekolah di suatu wilayah/daerah. Semakin tinggi Angka Partisipasi Sekolah semakin besar jumlah penduduk yang berkesempatan mengenyam pendidikan. Namun demikian meningkatnya APS tidak selalu dapat diartikan sebagai meningkatnya pemerataan kesempatan masyarakat untuk mengenyam pendidikan menurut data Badan Pusat Statistik Tahun 2017 Rata – Rata Lama sekolah di Kabupaten Berau adalah 8,96 tahun.

Adapun solusi dalam penyelesaian masalah dalam peningkatan rata-rata lama sekolah antara lain Dinas Pendidikan Kabupaten Berau mewajibkan setiap sekolah menerima murid yang berasal dari warga yang tidak mampu Selain itu perlu juga dilakukan dengan membuat perangkat atau aturan dan petunjuk teknisnya, untuk mendorong masyarakat yang berusia sekolah untuk bersekolah dan minimal dapat menyelesaikan pendidikan dasar.

Dari 2 (dua) Indikator tersebut maka telah dilakukan evaluasi dalam menyelesaikan masalah-masalah yang terdapat di antara 2 (dua) indikator tersebut

C. Perjanjian Kinerja

Penyusunan Perjanjian Kinerja merupakan salah satu tahapan dalam Sistem Akuntabilitas Kinerja Instansi Pemerintah yang termuat dalam Peraturan Presiden Nomor 29 tahun 2014 tentang Sistem Akuntabilitas Kinerja Instansi Pemerintah.

Menurut petunjuk teknis perjanjian kinerja, pelaporan kinerja dan tata cara reviu instansi pemerintah yang termuat dalam PERMENPAN No. 53 Tahun 2014, Perjanjian kinerja merupakan lembar/dokumen yang berisikan penugasan dari Bupati/Walikota sebagai pemberi amanah kepada Pimpinan SKPD sebagai penerima amanah untuk melaksanakan program/kegiatan yang disertai dengan indikator kinerja. Melalui perjanjian ini maka terwujudlah komitmen dan kesepakatan antara Bupati/Walikota sebagai pemberi amanah dan Pimpinan SKPD sebagai penerima amanah atas kinerja terukur tertentu berdasarkan tugas, fungsi dan wewenang serta sumber daya yang tersedia. Baca juga : Penyusunan Sasaran Kerja Pegawai.

Kinerja yang disepakati tidak dibatasi pada kinerja yang dihasilkan atas kegiatan tahun bersangkutan, tetapi termasuk kinerja (*outcome*) yang seharusnya terwujud akibat kegiatan tahun-tahun sebelumnya. Dengan demikian target kinerja yang diperjanjikan juga mencakup *outcome* yang dihasilkan dari kegiatan tahun-tahun sebelumnya, sehingga terwujud kesinambungan kinerja setiap tahunnya.

Dalam Perjanjian Kinerja ada beberapa unsur dalam penyelesaian perjanjian kinerja di antaranya ;

a. Tujuan Penyusunan

1. Sebagai wujud nyata komitmen antara Bupati/Walikota dan pimpinan SKPD untuk meningkatkan integritas, akuntabilitas, transparansi, dan kinerja aparatur;
2. Menciptakan tolok ukur kinerja sebagai dasar evaluasi kinerja aparatur;
3. Sebagai dasar penilaian keberhasilan/kegagalan pencapaian tujuan dan sasaran organisasi dan sebagai dasar pemberian penghargaan dan sanksi;
4. Sebagai dasar bagi Bupati untuk melakukan monitoring, evaluasi dan supervisi atas perkembangan/kemajuan kinerja pimpinan SKPD;
5. Sebagai dasar dalam penetapan sasaran kinerja pegawai.

b. Penyusun Perjanjian Kinerja

1. Pihak yang menyusun Perjanjian Kinerja
2. Pemerintah Daerah menyusun Perjanjian Kinerja tingkat Pemerintah yang ditandatangani oleh Bupati/Walikota.
3. Pimpinan SKPD menyusun Perjanjian Kinerja kemudian ditandatangani oleh Bupati/Walikota dan pimpinan SKPD.

c. Waktu Penyusunan

Perjanjian Kinerja harus disusun setelah SKPD menerima dokumen pelaksanaan anggaran, paling lambat satu bulan setelah dokumen anggaran disahkan.

d. Penggunaan Sasaran dan Indikator

Perjanjian Kinerja menyajikan Indikator Kinerja Utama yang menggambarkan hasil-hasil yang utama dan kondisi yang seharusnya, tanpa mengesampingkan indikator lain yang relevan.

Untuk Pemerintah Daerah sasaran yang digunakan menggambarkan dampak dan *outcome* yang dihasilkan serta menggunakan Indikator Kinerja Utama Pemerintah Daerah dan indikator kinerja lainnya yang relevan. Sedangkan Tingkat Eselon II dan Eselon III sasaran yang digunakan menggambarkan *outcome* dan *output* pada bidangnya serta menggunakan Indikator Kinerja Utama SKPD dan Indikator Kinerja lain yang relevan.

BAB III

AKUNTABILITAS KINERJA

A. LAPORAN HASIL EVALUASI ATAS IMPLEMENTASI SISTEM AKIP TAHUN SEBELUMNYA

Dalam rangka pelaksanaan Peraturan Pemerintah Nomor 8 Tahun 2006 tentang Pelaporan Keuangan dan Kinerja Instansi Pemerintah, Instruksi Presiden Nomor 7 Tahun 1999 tentang Akuntabilitas Kinerja Pemerintah, Peraturan MENPAN Nomor; 12 Tahun 2015 tentang Pedoman Evaluasi Atas Implementasi Laporan Akuntabilitas Kinerja Instansi Pemerintah dan Surat Tugas Inspektur Inspektorat Nomor 700/121/Itkab-Adm/VII/2018 tanggal 4 Juli 2018, disampaikan hal-hal berikut :

1. Kami telah melakukan evaluasi tentang implementasi Sistem Akuntabilitas Kinerja Dinas Pendidikan Kabupaten Berau dengan tujuan:
 - a. Memperoleh informasi tentang implementasi Sistem Akuntabilitas Kinerja Dinas Pendidikan Kabupaten Berau.
 - b. Menilai tingkat implementasi Sistem Akuntabilitas Kinerja Dinas Pendidikan Kabupaten Berau
 - c. Memberikan saran dan perbaikan untuk peningkatan implementasi Sistem Akuntabilitas Kinerja Dinas Pendidikan kabupaten Berau dan Penguatan Akuntabilitas Instansi.
 - d. Monitor tindak lanjut hasil evaluasi periode sebelumnya.
2. Evaluasi dilaksanakan terhadap 5 (lima) komponen besar manajemen kinerja, yang meliputi: Pelaporan Kinerja; Evaluasi Internal, dan Capaian Kinerja.

Laporan Kinerja Instansi Pemerintah (LKIP) Tahun 2017, merupakan salah satu dokumen yang dievaluasi selain Rencana Strategis (Renstra), dokumen Rencana Kinerja Tahunan (RKT), dokumen Penetapan Kinerja (PK), serta dokumen terkait lainnya.

B. PENGUKURAN CAPAIAN KINERJA

Pengukuran Target Kinerja dari sasaran Strategis yang telah ditetapkan akan dilakukan dengan membandingkan antara target kinerja dengan Realisasi Kinerja. Adapun pengukuran kinerja dilakukan dengan cara membandingkan target setiap indikator kinerja sasaran dan realisasinya. Setelah dilakukan penghitungan maka akan diketahui selisih atau celah kinerja.

Selanjutnya berdasarkan selisih kinerja tersebut dilakukan evaluasi guna mendapatkan strategi yang tepat untuk peningkatan kinerja di masa yang akan datang (performance improvement). Dalam memberikan penilaian tingkat capaian kinerja setiap sasaran, menggunakan skala pengukuran capaian sasaran kinerja 4 (empat) kategori sebagai berikut:

Terdapat dua jenis skala penilaian pengukuran:

- a. Bilamana indikator sasaran mempunyai makna progres positif, maka skala yang digunakan sebagai berikut:

Nilai	Rentang Capaian	Kategori Capaian
1	80% sampai 100 %	Sangat Baik
2	60 % sampai 80 %	Baik
3	40 % Sampai 60 %	Cukup
4	Kurang dari 40 % atau Sama	Kurang

- b. Sebaliknya bilamana indikator sasaran mempunyai makna progres negatif, maka skala yang digunakan sebagai berikut:

Nilai	Rentang Capaian	Kategori Capaian
4	80% sampai 100 %	Kurang
3	60 % sampai 80 %	Cukup
2	40 % Sampai 60 %	Baik
1	Kurang dari 40 % atau Sama	Sangat Baik

Berdasarkan Instruksi Presiden No 7 Tahun 1999, Tanggal 15 Juli 1999, dan Keputusan Kepala Lembaga Administrasi Negara No. 239/IX/6/8/2003. Akuntabilitas adalah kewajiban untuk memberikan pertanggung jawaban atau menjawab dan menerangkan kinerja dan tindakan seseorang/badan hukum/pimpinan kolektif suatu organisasi kepada pihak yang memiliki hak atau kewenangan untuk meminta keterangan atau pertanggung jawaban. Kinerja Instansi Pemerintah merupakan gambaran tingkat pencapaian sasaran/tujuan dan mengindikasikan keberhasilan dan kegagalan dari program yang telah dilaksanakan. Sesuai dengan Rencana Strategis (Renstra) 2017-2021 yang telah disusun, target capaian kinerja yang ditetapkan oleh Dinas Pendidikan tahun 2018 dituangkan dalam sasaran strategisnya. Adapun capaian kinerja dengan target sasaran tahun 2017 melalui pencapaian keberhasilan indikator dapat di lihat pada tabel berikut ini:

No	Indikator Kinerja Utama	Target (%)	Realisasi 2018 (%)
1	Meningkatnya Melek Huruf (Tidak Buta Aksara)	99	99.33
2	Meningkatnya Rata-Rata Lama Sekolah	8,53	8.70

Dari data diatas pada tahun 2018 dapat diklasifikasikan sebagai berikut: (1) capaian melebihi target, (2) Capaian Mencapai Target, (3) Capaian tidak mencapai target, hal ini bisa dilihat dari tabel dibawah ini:

No	Sasaran/ Indikator Kinerja Utama	Klasifikasi Kriteria			
		Sangat Baik	Baik	Cukup	Kurang
1	Sasaran 1	99.33			
2	Sasaran 2		8.70		

C. ANALISIS CAPAIAN KINERJA

Pengukuran kinerja Dinas Pendidikan tahun 2018 menggunakan metode yang diatur dalam Peraturan Menteri Pendayagunaan Aparatur Negara dan Reformasi Birokrasi Nomor 53 tahun 2014 tentang tentang Petunjuk Teknis Perjanjian Kinerja dan Tata Cara Review atas Laporan Kinerja Instansi Pemerintah.

Hasil dari Pengukuran dalam Indikator Kinerja Utama Dinas Pendidikan adalah sebagai berikut:

1. Persentase dari Meningkatnya melek huruf atau Tidak Buta Aksara, Realisasi capaiannya 99.33 % dari hasil target 99 %
2. Persentase dai Meningkatnya Rata-Rata Lama Sekolah, Realisasi capaiannya 8.70 dari hasil target 8.53 % dalam perhitungan data ini sumber data didapat melalui Badan Pusat Statistik Kabupaten Berau.

D. REALISASI ANGGARAN

Realisasi Anggaran merupakan suatu bentuk pertanggungjawaban pengelolaan keuangan yang digunakan untuk membiayai suatu program kegiatan dalam rangka mencapai sasaran yang telah ditetapkan.

Dalam LKjIP Dinas Pendidikan Kabupaten Berau Tahun 2018, Realisasi keuangan diukur melalui kinerja penggunaan belanja langsung untuk melaksanakan kegiatan dengan rincian anggaran dan realisasi pada tahun anggaran 2018. Anggaran urusan wajib pendidikan yang dilaksanakan oleh Dinas Pendidikan pada tahun 2018 sebesar Rp. 169.241.885.556,00 Anggaran tersebut digunakan untuk untuk melaksanakan 8 program.

NO.	PROGRAM/KEGIATAN	LOKASI	VOLUME	TOTAL ANGGARAN (Rp.)	KEUANGAN (Rp.)			SISA ANGGARAN (Rp.)
					(Rp.)	(%)	TTB (%)	
						10/6*100	7*11/100	
1	3	4	5	6	10	11	12	13
1	Program Pelayanan Administrasi Perkantoran			59,041,110,300.00	54,379,174,422.00	90.90	32.13	4,661,935,878.00
1	Penyediaan jasa surat menyurat	Kabupaten Berau	1000 Lembar	3,750,000.00	2,068,000.00	55.15	0.00	1,682,000.00
2	Penyediaan jasa komunikasi, sumber daya air dan listrik	Kabupaten Berau	12 Bulan	487,678,800.00	371,242,810.00	76.12	0.22	116,435,990.00
3	Penyediaan jasa pemeliharaan dan perizinan kendaraan dinas/operasional	Kabupaten Berau	12 Bulan	100,000,000.00	85,622,950.00	85.62	0.05	14,377,050.00
4	Penyediaan jasa administrasi keuangan	Tanjung Redeb	12 Bulan	574,836,000.00	547,161,000.00	95.19	0.32	27,675,000.00
5	Penyediaan jasa kebersihan kantor	Tanjung Redeb	12 Bulan	15,000,000.00	15,000,000.00	100.00	0.01	0.00

6	Penyediaan jasa perbaikan peralatan kerja	Kabupaten Berau	12 Bulan	25,000,000.00	25,000,000.00	100.00	0.01	0.00
7	Penyediaan alat tulis kantor	Tanjung Redeb	12 Bulan	125,000,000.00	125,000,000.00	100.00	0.07	0.00
8	Penyediaan barang cetakan dan penggandaan	Tanjung Redeb	12 Bulan	75,000,000.00	74,990,000.00	99.99	0.04	10,000.00
9	Penyediaan komponen instalasi listrik/penerangan bangunan kantor	Tanjung Redeb	12 Bulan	15,000,000.00	15,000,000.00	100.00	0.01	0.00
10	Penyediaan bahan bacaan dan peraturan perundang-undangan	Tanjung Redeb	2 Jenis	20,000,000.00	16,935,000.00	84.68	0.01	3,065,000.00
11	Penyediaan makanan dan minuman	Tanjung Redeb	2 Jenis	50,000,000.00	49,964,000.00	99.93	0.03	36,000.00
12	Rapat-rapat koordinasi dan konsultasi ke luar daerah	Tanjung Redeb	12 Bulan	300,000,000.00	280,609,213.00	93.54	0.17	19,390,787.00
13	Rapat - rapat koordinasi dan konsultasi ke dalam daerah	Tanjung Redeb	12 Bulan	100,000,000.00	90,170,000.00	90.17	0.05	9,830,000.00
14	Penyediaan Jasa Administrasi/Teknis Perkantoran	Kabupaten Berau	1850 Orang	57,149,845,500.00	52,680,411,449.00	92.18	31.13	4,469,434,051.00

2	Program Peningkatan Sarana dan Prasarana Aparatur			125,000,000.00	113,744,500.00	87.01	0.07	11,255,500.00
1	Pengelolaan Sarana dan Prasarana Pendidikan	Kabupaten Berau	12 Bulan	25,000,000.00	20,092,500.00	80.37	0.01	4,907,500.00
2	Pengadaan Barang Bercorak Kebudayaan Alat Kesenian	Tanjung Redeb	20 Set	100,000,000.00	93,652,000.00	93.65	0.06	6,348,000.00
3	Program peningkatan pengembangan sistem pelaporan capaian kinerja dan keuangan			49,000,000.00	43,559,600.00	93.81	0.03	5,440,400.00
1	Penyusunan Dokumen Perencanaan dan Laporan Capaian Kinerja SKPD	Tanjung Redeb	5 Dokumen	5,000,000.00	4,999,600.00	99.99	0.00	400.00
2	Penyelenggaraan Ekspose Kinerja Pendidikan	Kabupaten Berau	1 Kegiatan	44,000,000.00	38,560,000.00	87.64	0.02	5,440,000.00
4	Program Pendidikan Anak Usia Dini			2,927,172,000.00	2,744,012,912.00	93.54	1.62	183,159,088.00

1	Pembangunan Taman , Lapangan Upacara Dan Fasilitas Parkir	Kabupaten Berau	1 Sekolah	220,000,000.00	206,072,000.00	93.67	0.12	13,928,000.00
2	Rehabilitasi Sedang/Berat Ruang Kelas Sekolah	Kabupaten Berau	1 Sekolah	1,320,000,000.00	1,254,779,000.00	95.06	0.74	65,221,000.00
3	Penyelenggaraan Pendidikan Anak Usia Dini	2 Kecamatan di Kabupaten Berau	150 Orang	50,000,000.00	35,510,000.00	71.02	0.02	14,490,000.00
4	BOP PAUD (DAK) TK Negeri Pembina Tanjung Redeb	Tanjung Redeb	12 Bulan	165,000,000.00	164,458,300.00	99.67	0.10	541,700.00
5	BOP PAUD (DAK) TK Negeri Pembina Gunung Tabur	Gunung Tabur	12 Bulan	57,600,000.00	57,600,000.00	100.00	0.03	0.00
6	BOP PAUD (DAK) TK Negeri Pembina Talisayan	Talisayan	12 Bulan	47,400,000.00	43,035,120.00	90.79	0.03	4,364,880.00
7	BOP PAUD (DAK) TK Negeri Sambaliung	Sambaliung	12 Bulan	51,000,000.00	50,733,661.00	99.48	0.03	266,339.00
8	BOP PAUD (DAK) TK Negeri Teluk Bayur	Teluk Bayur	12 Bulan	43,800,000.00	40,420,845.00	92.29	0.02	3,379,155.00
9	BOP PAUD (DAK) TK Negeri Pulau Derawan	Tanjung Batu	12 Bulan	67,200,000.00	66,276,440.00	98.63	0.04	923,560.00

10	BOP PAUD (DAK) TK Negeri Batu Putih	Batu Putih	12 Bulan	27,600,000.00	26,539,500.00	96.16	0.02	1,060,500.00
11	BOP PAUD (DAK) TK Negeri Tabalar	Tabalar	12 Bulan	23,400,000.00	23,400,000.00	100.00	0.01	0.00
12	BOP PAUD (DAK) TK Negeri Biatan	Biatan	12 Bulan	55,800,000.00	51,905,000.00	93.02	0.03	3,895,000.00
13	BOP Pendidikan Anak Usia Dini (DAK)	Kabupaten Berau		88,372,000.00	86,587,000.00	97.98	0.05	1,785,000.00
14	Pengembangan Wawasan Bagi Pendidik PAUD	Kabupaten Berau		50,000,000.00	42,696,046.00	85.39	0.03	7,303,954.00
15	Bantuan Tambahan Penghasilan Tutor PAUD (Guru Non PNS) Di Sekolah Negeri Dan Swasta	Kabupaten Berau		660,000,000.00	594,000,000.00	90.00	0.35	66,000,000.00
5	Program Wajib Belajar Pendidikan Dasar Sembilan Tahun			101,578,077,956.00	65,530,153,608.64	53.68	38.72	36,047,924,347.36
1	Pembangunan gedung sekolah	Kec. Tabalar, Teluk Bayur	2 Gedung	2,689,462,000.00	2,410,791,712.48	89.64	1.42	278,670,287.52

2	Pembangunan rumah dinas kepala sekolah, guru, penjaga sekolah	Kec.Bt.Putih, Talisayan, Segah, Kelay, Pl. Derawan	1 Sekolah	636,830,000.00	631,457,000.00	99.16	0.37	5,373,000.00
3	Penambahan ruang kelas sekolah	Kec.Sambaling, Gn.Tabur, Pl.Derawan, Tg.Redeb, Tl. Bay	5 Unit	5,143,508,000.00	4,951,979,876.16	96.28	2.93	191,528,123.84
4	Penambahan ruang guru sekolah	Kampung Batu - Batu Kec. Gunung Tabur	2 Unit	220,000,000.00	218,643,000.00	99.38	0.13	1,357,000.00
5	Pembangunan taman, lapangan upacara dan fasilitas parkir	Kabupaten Berau	3 Unit	5,484,000,000.00	5,421,225,600.00	98.86	3.20	62,774,400.00
6	Pembangunan ruang ibadah	Tanjung Redeb	2 Unit	220,000,000.00	218,495,500.00	99.32	0.13	1,504,500.00
7	Pembangunan Jaringan Instalasi Listrik Sekolah Dan perlengkapannya	Kec. Biatan Teluk Bayur Dan Tanjung Redeb	3 Unit	117,500,000.00	112,639,000.00	95.86	0.07	4,861,000.00

8	Pembangunan sarana air bersih dan sanitary	Kec. Segah, Kec. Talisayan, Kec. Batu Putih	6 Unit	250,000,000.00	247,743,500.00	99.10	0.15	2,256,500.00
9	Pengadaan Alat Pratik Dan Peraga Siswa	Kabupaten Berau	3 Sekolah	400,000,000.00	398,025,000.00	99.51	0.24	1,975,000.00
10	Pengadaan mebeluer sekolah Jejang SMP	Kabupaten Berau	27 Sekolah	2,000,000,000.00	1,974,283,000.00	98.71	1.17	25,717,000.00
11	PengadaanPerlengkapan Sekolah Jejang SMP	Kec. Batu Putih , Gunta Batu Putih, Biduk , Talisayan , Biatan	27 Sekolah	318,000,000.00	306,837,000.00	96.49	0.18	11,163,000.00
12	Rehabilitasi sedang/berat bangunan sekolah	Kec. Teluk Bayur	6 Sekolah	449,800,000.00	445,962,000.00	99.15	0.26	3,838,000.00
13	Rehabilitasi sedang/berat ruang kelas sekolah	Kec. Gunung Tabur, Sambaliung	6 Sekolah	6,951,000,000.00	6,777,943,563.00	97.51	4.00	173,056,437.00

14	Pelatihan kompetensi siswa berprestasi	Kabupaten Berau	516 Siswa	154,595,600.00	121,678,700.00	78.71	0.07	32,916,900.00
15	Pelatihan Kompetensi Siswa Berprestasi (Lomba OSN Tingkat SMP)	Kabupaten Berau	250 Orang	145,404,400.00	97,951,900.00	67.37	0.06	47,452,500.00
16	Penyelenggaraan Paket B Setara SMP	Tanjung Redeb	120 Orang	100,000,000.00	56,693,300.00	56.69	0.03	43,306,700.00
17	Penyelenggaraan akreditasi sekolah dasar	7 Kecamatan	21 Sekolah	75,000,000.00	46,506,000.00	62.01	0.03	28,494,000.00
18	Penyediaan Beasiswa Bagi Keluarga Yang Tidak Mampu Dan Siswa Berprestasi Jenjang SMP	13 Kecamatan	1500 Siswa	1,580,000,000.00	1,457,763,600.00	92.26	0.86	122,236,400.00
19	Penyediaan Beasiswa Bagi Keluarga Yang Tidak Mampu dan Siswa Berprestasi Jenjang SD Tahun Anggaran 2018	13 kecamatan	2450 Siswa	1,080,000,000.00	1,043,415,100.00	96.61	0.62	36,584,900.00
20	Pembangunan Ruang Kantin Sekolah Jenjang SD	Tanjung Redeb	1 Unit	175,000,000.00	173,646,000.00	99.23	0.10	1,354,000.00

21	Bantuan Operasional Sekolah Daerah (BOSDA) SD Negeri 001 Tanjung Redeb	Tanjung Redeb	390 Siswa	226,020,000.00	224,920,000.00	99.51	0.13	1,100,000.00
22	Bantuan Operasional Sekolah Daerah (BOSDA) SD Negeri 002 Tanjung Redeb	Tanjung Redeb	572 Siswa	315,030,000.00	315,030,000.00	100.00	0.19	0.00
23	Bantuan Operasional Sekolah Daerah (BOSDA) SD Negeri 003 Tanjung Redeb	Tanjung Redeb	293 Siswa	168,105,000.00	168,105,000.00	100.00	0.10	0.00
24	Bantuan Operasional Sekolah Daerah (BOSDA) SD Negeri 004 Tanjung Redeb	Tanjung Redeb	543 Siswa	312,589,000.00	312,589,000.00	100.00	0.18	0.00
25	Bantuan Operasional Sekolah Daerah (BOSDA) SD Negeri 005 Tanjung Redeb	Tanjung Redeb	217 Siswa	126,316,000.00	126,316,000.00	100.00	0.07	0.00
26	Bantuan Operasional Sekolah Daerah (BOSDA) SD Negeri 006 Tanjung Redeb	Tanjung Redeb	245 Siswa	245,460,000.00	245,460,000.00	100.00	0.15	0.00
27	Bantuan Operasional Sekolah Daerah (BOSDA) SD Negeri 007 Tanjung Redeb	Tanjung Redeb	514 Siswa	284,364,000.00	273,114,000.00	96.04	0.16	11,250,000.00

28	Bantuan Operasional Sekolah Daerah (BOSDA) SD Negeri 008 Tanjung Redeb	Tanjung Redeb	272 Siswa	146,696,000.00	146,696,000.00	100.00	0.09	0.00
29	Bantuan Operasional Sekolah Daerah (BOSDA) SD Negeri 009 Tanjung Redeb	Tanjung Redeb	245 Siswa	136,557,000.00	136,557,000.00	100.00	0.08	0.00
30	Bantuan Operasional Sekolah Daerah (BOSDA) SD Negeri 010 Tanjung Redeb	Tanjung Redeb	346 Siswa	196,280,000.00	196,280,000.00	100.00	0.12	0.00
31	Bantuan Operasional Sekolah Daerah (BOSDA) SD Negeri 011 Tanjung Redeb	Tanjung Redeb	367 Siswa	200,748,000.00	197,748,000.00	98.51	0.12	3,000,000.00
32	Bantuan Operasional Sekolah Daerah (BOSDA) SD Negeri 012 Tanjung Redeb	Tanjung Redeb	168 Siswa	102,990,000.00	102,990,000.00	100.00	0.06	0.00
33	Bantuan Operasional Sekolah Daerah (BOSDA) SD Negeri 013 Tanjung Redeb	Tanjung Redeb	268 Siswa	141,664,000.00	141,664,000.00	100.00	0.08	0.00
34	Bantuan Operasional Sekolah Daerah (BOSDA) SD Negeri 014 Tanjung Redeb	Tanjung Redeb	196 Siswa	119,047,000.00	119,047,000.00	100.00	0.07	0.00

35	Bantuan Operasional Sekolah Daerah (BOSDA) SD Negeri 015 Tanjung Redeb	Tanjung Redeb	312 Siswa	163,517,000.00	163,517,000.00	100.00	0.10	0.00
36	Bantuan Operasional Sekolah Daerah (BOSDA) SD Negeri 016 Tanjung Redeb	Tanjung Redeb	333 Siswa	160,723,000.00	160,723,000.00	100.00	0.09	0.00
37	Bantuan Operasional Sekolah Daerah (BOSDA) SD Negeri 017 Tanjung Redeb	Tanjung Redeb	523 Siswa	290,438,000.00	290,438,000.00	100.00	0.17	0.00
38	Bantuan Operasional Sekolah Daerah (BOSDA) SD Negeri 018 Tanjung Redeb	Tanjung Redeb	279 Siswa	166,867,000.00	165,426,500.00	99.14	0.10	1,440,500.00
39	Bantuan Operasional Sekolah Daerah (BOSDA) SD Negeri 019 Tanjung Redeb	Tanjung Redeb	408 Siswa	226,099,000.00	226,099,000.00	100.00	0.13	0.00
40	Bantuan Operasional Sekolah Daerah (BOSDA) SD Negeri 020 Tanjung Redeb	Tanjung Redeb	476 Siswa	324,882,000.00	324,882,000.00	100.00	0.19	0.00
41	Bantuan Operasional Sekolah Daerah (BOSDA) SD Negeri 021 Tanjung Redeb	Tanjung Redeb	Siswa	147,276,000.00	147,276,000.00	100.00	0.09	0.00

42	Bantuan Operasional Sekolah Daerah (BOSDA) SD Negeri 001 Sambaliung	Sambaliung	333 Siswa	189,658,000.00	189,658,000.00	100.00	0.11	0.00
43	Bantuan Operasional Sekolah Daerah (BOSDA) SD Negeri 001 Pegat Bukur	Pegat Bukur	200 Siswa	114,460,000.00	102,737,000.00	89.76	0.06	11,723,000.00
44	Bantuan Operasional Sekolah Daerah (BOSDA) SD Negeri 001 Tanjung Perangat	Sambaliung	89 Siswa	57,246,000.00	56,246,000.00	98.25	0.03	1,000,000.00
45	Bantuan Operasional Sekolah Daerah (BOSDA) SD Negeri 001 Tumbit Dayak	Tumbit Dayak	80 Siswa	63,246,000.00	58,740,000.00	92.88	0.03	4,506,000.00
46	Bantuan Operasional Sekolah Daerah (BOSDA) SD Negeri 002 Tanjung Perangat	Sambaliung	17 Siswa	108,246,000.00	108,046,000.00	99.82	0.06	200,000.00
47	Bantuan Operasional Sekolah Daerah (BOSDA) SD Negeri 001 Long Lanuk	Long Lanuk	80 Siswa	120,240,000.00	120,240,000.00	100.00	0.07	0.00
48	Bantuan Operasional Sekolah Daerah (BOSDA) SD Negeri 001 Sei Bebanir Bangun	Sei Bebanir Bangun (Kec. Sambaliung)	83 Siswa	52,338,000.00	49,376,665.00	94.34	0.03	2,961,335.00

49	Bantuan Operasional Sekolah Daerah (BOSDA) SD Negeri 001 Inaran	Sambaliung	63 Siswa	47,986,000.00	47,986,000.00	100.00	0.03	0.00
50	Bantuan Operasional Sekolah Daerah (BOSDA) SD Negeri 001 Gurimbang	Sambaliung	75 Siswa	45,338,000.00	45,338,000.00	100.00	0.03	0.00
51	Bantuan Operasional Sekolah Daerah (BOSDA) SD Negeri 002 Sei Benanir Bangun	Sambaliung	135 Siswa	93,246,000.00	92,201,500.00	98.88	0.05	1,044,500.00
52	Bantuan Operasional Sekolah Daerah (BOSDA) SD Negeri 001 Pilanjau	Sambaliung	209 Siswa	148,460,000.00	148,460,000.00	100.00	0.09	0.00
53	Bantuan Operasional Sekolah Daerah (BOSDA) SD Negeri 002 Sambaliung	Sambaliung	206 Siswa	111,868,000.00	111,868,000.00	100.00	0.07	0.00
54	Bantuan Operasional Sekolah Daerah (BOSDA) SD Negeri 003 Sei Bebanir Bangun	Sei Bebanir Bangun	189 Siswa	92,779,000.00	91,779,000.00	98.92	0.05	1,000,000.00
55	Bantuan Operasional Sekolah Daerah (BOSDA) SD Negeri 001 Suaran	Sambaliung	413 Siswa	233,128,000.00	227,628,000.00	97.64	0.13	5,500,000.00

56	Bantuan Operasional Sekolah Daerah (BOSDA) SD Negeri 003 Sambaliung	Sambaliung	111 Siswa	66,133,000.00	66,133,000.00	100.00	0.04	0.00
57	Bantuan Operasional Sekolah Daerah (BOSDA) SD Negeri 001 Bena Baru	Sambaliung	92 Siswa	75,246,000.00	75,240,000.00	99.99	0.04	6,000.00
58	Bantuan Operasional Sekolah Daerah (BOSDA) SD Negeri 004 Sambaliung	Sambaliung	112 Siswa	67,191,000.00	67,191,000.00	100.00	0.04	0.00
59	Bantuan Operasional Sekolah Daerah (BOSDA) SD Negeri 001 Sukan Tengah	Sukan Tengah	59 Siswa	48,193,000.00	47,193,000.00	97.93	0.03	1,000,000.00
60	Bantuan Operasional Sekolah Daerah (BOSDA) SD Negeri 001 Pesayan	Sambaliung	82 Siswa	50,104,000.00	50,102,000.00	100.00	0.03	2,000.00
61	Bantuan Operasional Sekolah Daerah (BOSDA) SD Negeri 002 Tumbit Dayak	Sambaliung	130 Siswa	71,220,000.00	71,220,000.00	100.00	0.04	0.00
62	Bantuan Operasional Sekolah Daerah (BOSDA) SD Negeri 002 Sukan Tengah	Sambaliung	24 Siswa	45,338,000.00	45,338,000.00	100.00	0.03	0.00

63	Bantuan Operasional Sekolah Daerah (BOSDA) SD Negeri 003 Sukan Tengah	Sambaliung	27 Siswa	45,338,000.00	45,338,000.00	100.00	0.03	0.00
64	Bantuan Operasional Sekolah Daerah (BOSDA) SD Negeri 001 Rantau Panjang	Sambaliung	75 Siswa	47,192,000.00	46,067,000.00	97.62	0.03	1,125,000.00
65	Bantuan Operasional Sekolah Daerah (BOSDA) SD Negeri 002 Gurimbang	Sambaliung	32 Siswa	45,338,000.00	45,338,000.00	100.00	0.03	0.00
66	Bantuan Operasional Sekolah Daerah (BOSDA) SD Negeri 003 Tumbit Dayak	Sambaliung	128 Siswa	73,015,000.00	73,015,000.00	100.00	0.04	0.00
67	Bantuan Operasional Sekolah Daerah (BOSDA) SD Negeri 005 Sambaliung	Sambaliung	206 Siswa	115,725,000.00	115,725,000.00	100.00	0.07	0.00
68	Bantuan Operasional Sekolah Daerah (BOSDA) SD Negeri 004 Sukan Tengah	Sambaliung	42 Siswa	45,338,000.00	45,338,000.00	100.00	0.03	0.00
69	Bantuan Operasional Sekolah Daerah (BOSDA) SD Negeri 005 Sukan Tengah	Sambaliung	80 Siswa	45,338,000.00	45,338,000.00	100.00	0.03	0.00

70	Bantuan Operasional Sekolah Daerah (BOSDA) SD Negeri 002 Long Lanuk	Sambaliung	18 Siswa	62,246,000.00	62,240,000.00	99.99	0.04	6,000.00
71	Bantuan Operasional Sekolah Daerah (BOSDA) SD Negeri 001 Gunung Tabur	Gunung Tabur	285 Siswa	142,079,000.00	142,079,000.00	100.00	0.08	0.00
72	Bantuan Operasional Sekolah Daerah (BOSDA) SD Negeri 001 Samburakat	Samburakat	130 Siswa	82,780,000.00	82,780,000.00	100.00	0.05	0.00
73	Bantuan Operasional Sekolah Daerah (BOSDA) SD Negeri 001 Sambakungan	Sambakungan (Kec. Gunung Tabur)	219 Siswa	131,401,000.00	131,401,000.00	100.00	0.08	0.00
74	Bantuan Operasional Sekolah Daerah (BOSDA) SD Negeri 001 Merancang Ulu	Merancang Ulu (Kec. Gunung Tabur)	144 Siswa	93,246,000.00	93,246,000.00	100.00	0.06	0.00
75	Bantuan Operasional Sekolah Daerah (BOSDA) SD Negeri 001 Batu - Batu	Gunung Tabur	74 Siswa	101,246,000.00	101,246,000.00	100.00	0.06	0.00
76	Bantuan Operasional Sekolah Daerah (BOSDA) SD Negeri 001 Merancang Ilir	Gunung Tabur	167 Siswa	113,246,000.00	113,246,000.00	100.00	0.07	0.00

77	Bantuan Operasional Sekolah Daerah (BOSDA) SD Negeri 001 Pulau Besing	Gunung Tabur	32 Siswa	66,574,000.00	66,574,000.00	100.00	0.04	0.00
78	Bantuan Operasional Sekolah Daerah (BOSDA) SD Negeri 002 Gunung Tabur	Gunung Tabur	367 Siswa	192,014,000.00	192,014,000.00	100.00	0.11	0.00
79	Bantuan Operasional Sekolah Daerah (BOSDA) SD Negeri 001 Maluang	Gunung Tabur	179 Siswa	105,343,000.00	105,343,000.00	100.00	0.06	0.00
80	Bantuan Operasional Sekolah Daerah (BOSDA) SD Negeri 001 Birang	Gunung Tabur	79 Siswa	48,692,000.00	48,692,000.00	100.00	0.03	0.00
81	Bantuan Operasional Sekolah Daerah (BOSDA) SD Negeri 002 Merancang Ulu	Gunung Tabur	59 Siswa	48,574,000.00	48,574,000.00	100.00	0.03	0.00
82	Bantuan Operasional Sekolah Daerah (BOSDA) SD Negeri 003 Gunung Tabur	Gunung Tabur	170 Siswa	86,249,000.00	86,249,000.00	100.00	0.05	0.00
83	Bantuan Operasional Sekolah Daerah (BOSDA) SD Negeri 001 Tasuk	Tasuk (Kec. Gunung Tabur)	145 Siswa	85,246,000.00	85,246,000.00	100.00	0.05	0.00

84	Bantuan Operasional Sekolah Daerah (BOSDA) SD Negeri 001 Melati Jaya	Gunung Tabur	162 Siswa	90,600,000.00	89,100,000.00	98.34	0.05	1,500,000.00
85	Bantuan Operasional Sekolah Daerah (BOSDA) SD Negeri 002 Maluang	Maluang (Kec. Gunung Tabur)	377 Siswa	218,839,000.00	218,839,000.00	100.00	0.13	0.00
86	Bantuan Operasional Sekolah Daerah (BOSDA) SD Negeri 003 Maluang	Maluang (Kec. Gunung Tabur)	141 Siswa	62,307,000.00	62,307,000.00	100.00	0.04	0.00
87	Bantuan Operasional Sekolah Daerah (BOSDA) SD Negeri 001 Talisayan	Talisayan	541 Siswa	342,949,000.00	342,949,000.00	100.00	0.20	0.00
88	Bantuan Operasional Sekolah Daerah (BOSDA) SD Negeri 001 Dumaring	Talisayan	135 Siswa	77,251,000.00	77,251,000.00	100.00	0.05	0.00
89	Bantuan Operasional Sekolah Daerah (BOSDA) SD Negeri 001 Capuak	Talisayan	86 Siswa	108,246,000.00	108,246,000.00	100.00	0.06	0.00
90	Bantuan Operasional Sekolah Daerah (BOSDA) SD Negeri 001 Campur Sari	Talisayan	129 Siswa	71,483,000.00	71,483,000.00	100.00	0.04	0.00

91	Bantuan Operasional Sekolah Daerah (BOSDA) SD Negeri 001 Bumi Jaya	Talisayan	253 Siswa	151,078,000.00	151,078,000.00	100.00	0.09	0.00
92	Bantuan Operasional Sekolah Daerah (BOSDA) SD Negeri 001 Tunggal Bumi	Talisayan	89 Siswa	125,046,000.00	125,046,000.00	100.00	0.07	0.00
93	Bantuan Operasional Sekolah Daerah (BOSDA) SD Negeri 001 Suka Murya	Talisayan	97 Siswa	54,815,000.00	54,815,000.00	100.00	0.03	0.00
94	Bantuan Operasional Sekolah Daerah (BOSDA) SD Negeri 001 Purna Sari Jaya	Talisayan	108 Siswa	81,046,000.00	81,046,000.00	100.00	0.05	0.00
95	Bantuan Operasional Sekolah Daerah (BOSDA) SD Negeri 001 Sumber Mulya	Talisayan	111 Siswa	107,246,000.00	107,246,000.00	100.00	0.06	0.00
96	Bantuan Operasional Sekolah Daerah (BOSDA) SD Negeri 001 Eka Sapta	Talisayan	121 Siswa	71,075,000.00	71,075,000.00	100.00	0.04	0.00
97	Bantuan Operasional Sekolah Daerah (BOSDA) SD Negeri 001 Pulau Derawan	Pulau Derawan	239 Siswa	145,137,000.00	139,557,000.00	96.16	0.08	5,580,000.00

98	Bantuan Operasional Sekolah Daerah (BOSDA) SD Negeri 001 Tanjung Batu	Pulau Derawan	289 Siswa	172,719,000.00	172,219,000.00	99.71	0.10	500,000.00
99	Bantuan Operasional Sekolah Daerah (BOSDA) SD Negeri 001 Teluk Semanting	Pulau Derawan	47 Siswa	50,986,000.00	50,986,000.00	100.00	0.03	0.00
100	Bantuan Operasional Sekolah Daerah (BOSDA) SD Negeri 001 Pegat Batumbuk	Pegat Batumbuk (Kec. Pulau Derawan)	112 Siswa	62,544,000.00	62,544,000.00	100.00	0.04	0.00
101	Bantuan Operasional Sekolah Daerah (BOSDA) SD Negeri 001 Kasai	Pulau Derawan	363 Siswa	201,516,000.00	201,516,000.00	100.00	0.12	0.00
102	Bantuan Operasional Sekolah Daerah (BOSDA) SD Negeri 002 Tanjung Batu	Pulau Derawan	435 Siswa	280,977,000.00	280,977,000.00	100.00	0.17	0.00
103	Bantuan Operasional Sekolah Daerah (BOSDA) SD Negeri 001 Muara Lesan	Kelay	43 Siswa	59,280,000.00	59,280,000.00	100.00	0.04	0.00
104	Bantuan Operasional Sekolah Daerah (BOSDA) SD Negeri 001 Merapun	Kelay	546 Siswa	316,998,000.00	310,998,000.00	98.11	0.18	6,000,000.00

105	Bantuan Operasional Sekolah Daerah (BOSDA) SD Negeri 001 Merasa	Kelay	140 Siswa	107,882,000.00	106,882,000.00	99.07	0.06	1,000,000.00
106	Bantuan Operasional Sekolah Daerah (BOSDA) SD Negeri 001 Long Keluh	Long Keluh (Kec. Kelay)	39 Siswa	142,046,000.00	141,046,000.00	99.30	0.08	1,000,000.00
107	Bantuan Operasional Sekolah Daerah (BOSDA) SD Negeri 001 Long Beliu	Long Beliu (Kec. Segah)	94 Siswa	57,576,000.00	57,576,000.00	100.00	0.03	0.00
108	Bantuan Operasional Sekolah Daerah (BOSDA) SD Negeri 001 Panaan	Panaan (Kec. Kelay)	32 Siswa	47,986,000.00	47,986,000.00	100.00	0.03	0.00
109	Bantuan Operasional Sekolah Daerah (BOSDA) SD Negeri 001 Long Suluy	Long Suluy (Kec. Kelay)	82 Siswa	49,574,000.00	48,574,000.00	97.98	0.03	1,000,000.00
110	Bantuan Operasional Sekolah Daerah (BOSDA) SD Negeri 001 Sido Bangen	Sido Bangen (Kec. Kelay)	14 Siswa	45,338,000.00	45,334,500.00	99.99	0.03	3,500.00
111	Bantuan Operasional Sekolah Daerah (BOSDA) SD Negeri 001 Lesan Dayak	Lesan Dayak (Kec. Kelay)	18 Siswa	46,338,000.00	46,338,000.00	100.00	0.03	0.00

112	Bantuan Operasional Sekolah Daerah (BOSDA) SD Negeri 001 Merabu	Kelay	54 Siswa	50,193,000.00	50,193,000.00	100.00	0.03	0.00
113	Bantuan Operasional Sekolah Daerah (BOSDA) SD Negeri 001 Long Pelay	Kelay	42 Siswa	48,338,000.00	48,338,000.00	100.00	0.03	0.00
114	Bantuan Operasional Sekolah Daerah (BOSDA) SD Negeri 001 Long Lamcin	Kelay	31 Siswa	48,574,000.00	48,568,000.00	99.99	0.03	6,000.00
115	Bantuan Operasional Sekolah Daerah (BOSDA) SD Negeri 002 Long Sului	Kelay	31 Siswa	63,246,000.00	63,240,000.00	99.99	0.04	6,000.00
116	Bantuan Operasional Sekolah Daerah (BOSDA) SD Negeri 002 Sido Bangen	Sido Bangen (Kec. Kelay)	80 Siswa	59,763,000.00	59,673,000.00	99.85	0.04	90,000.00
117	Bantuan Operasional Sekolah Daerah (BOSDA) SD Negeri 002 Merapun	Kelay	124 Siswa	165,246,000.00	165,246,000.00	100.00	0.10	0.00
118	Bantuan Operasional Sekolah Daerah (BOSDA) SD Negeri 001 Long Duhung	Kelay	25 Siswa	47,986,000.00	47,986,000.00	100.00	0.03	0.00

119	Bantuan Operasional Sekolah Daerah (BOSDA) SD Negeri 001 Long La'ai	Segah	79 Siswa	49,193,000.00	49,187,000.00	99.99	0.03	6,000.00
120	Bantuan Operasional Sekolah Daerah (BOSDA) SD Negeri 001 Long Ayan	Segah	136 Siswa	61,985,000.00	61,985,000.00	100.00	0.04	0.00
121	Bantuan Operasional Sekolah Daerah (BOSDA) SD Negeri 001 Gunung Sari	Gunung Sari (Kec. Segah)	672 Siswa	346,965,000.00	346,965,000.00	100.00	0.21	0.00
122	Bantuan Operasional Sekolah Daerah (BOSDA) SD Negeri 001 Tepian Buah	Segah	212 Siswa	137,668,000.00	137,668,000.00	100.00	0.08	0.00
123	Bantuan Operasional Sekolah Daerah (BOSDA) SD Negeri 001 Punan Mahakam	Segah	64 Siswa	56,246,000.00	56,240,000.00	99.99	0.03	6,000.00
124	Bantuan Operasional Sekolah Daerah (BOSDA) SD Negeri 001 Long ayap	Long Ayap (Kec. Segah)	47 Siswa	59,246,000.00	59,240,000.00	99.99	0.04	6,000.00
125	Bantuan Operasional Sekolah Daerah (BOSDA) SD Negeri 001 Punan Malinau	Segah	86 Siswa	48,250,000.00	48,250,000.00	100.00	0.03	0.00

126	Bantuan Operasional Sekolah Daerah (BOSDA) SD Negeri 001 Harapan Jaya	Segah	225 Siswa	133,462,000.00	133,462,000.00	100.00	0.08	0.00
127	Bantuan Operasional Sekolah Daerah (BOSDA) SD Negeri 001 Bukit Makmur	Segah	105 Siswa	58,072,000.00	57,854,000.00	99.62	0.03	218,000.00
128	Bantuan Operasional Sekolah Daerah (BOSDA) SD Negeri 001 Pandan Sari	Pandan Sari (Kec. Segah)	148 Siswa	84,162,000.00	84,097,000.00	99.92	0.05	65,000.00
129	Bantuan Operasional Sekolah Daerah (BOSDA) SD Negeri 001 Siduung Indah	Siduung Indah (Kec. Segah)	62 Siswa	48,340,000.00	48,340,000.00	100.00	0.03	0.00
130	Bantuan Operasional Sekolah Daerah (BOSDA) SD Negeri 001 Biduk - Biduk	Biduk-Biduk	66 Siswa	45,340,000.00	44,890,000.00	99.01	0.03	450,000.00
131	Bantuan Operasional Sekolah Daerah (BOSDA) SD Negeri 001 Pantai Harapan	Pantai Harapan (Kec. Biduk - Biduk)	88 Siswa	71,246,000.00	71,246,000.00	100.00	0.04	0.00
132	Bantuan Operasional Sekolah Daerah (BOSDA) SD Negeri 001 Tanjung Perepat	Tanjung Perepat (Kec. Biduk - Biduk)	62 Siswa	55,246,000.00	55,246,000.00	100.00	0.03	0.00

133	Bantuan Operasional Sekolah Daerah (BOSDA) SD Negeri 001 Teluk Sulaiman	Biduk-Biduk	222 Siswa	127,483,000.00	127,483,000.00	100.00	0.08	0.00
134	Bantuan Operasional Sekolah Daerah (BOSDA) SD Negeri 001 Giring - Giring	Biduk-Biduk	114 Siswa	65,457,000.00	65,457,000.00	100.00	0.04	0.00
135	Bantuan Operasional Sekolah Daerah (BOSDA) SD Negeri 002 Tanjung Perepat	Biduk-Biduk	50 Siswa	64,246,000.00	64,246,000.00	100.00	0.04	0.00
136	Bantuan Operasional Sekolah Daerah (BOSDA) SD Negeri 001 Teluk Sumbang	Biduk-Biduk	91 Siswa	67,886,000.00	67,886,000.00	100.00	0.04	0.00
137	Bantuan Operasional Sekolah Daerah (BOSDA) SD Negeri 002 Biduk - Biduk	Biduk - Biduk	82 Siswa	47,574,000.00	47,574,000.00	100.00	0.03	0.00
138	Bantuan Operasional Sekolah Daerah (BOSDA) SD Negeri 003 Biduk - Biduk	Biduk-Biduk	76 Siswa	47,574,000.00	47,574,000.00	100.00	0.03	0.00
139	Bantuan Operasional Sekolah Daerah (BOSDA) SD Negeri 001 Teluk Bayur	Teluk Bayur	360 Siswa	205,305,000.00	205,305,000.00	100.00	0.12	0.00

140	Bantuan Operasional Sekolah Daerah (BOSDA) SD Negeri 001 Rinding	Rinding (Kec. Teluk Bayur)	415 Siswa	240,827,000.00	240,827,000.00	100.00	0.14	0.00
141	Bantuan Operasional Sekolah Daerah (BOSDA) SD Negeri 002 Teluk Bayur	Teluk Bayur	263 Siswa	155,577,000.00	155,577,000.00	100.00	0.09	0.00
142	Bantuan Operasional Sekolah Daerah (BOSDA) SD Negeri 003 Teluk Bayur	Teluk Bayur	178 Siswa	113,460,000.00	113,460,000.00	100.00	0.07	0.00
143	Bantuan Operasional Sekolah Daerah (BOSDA) SD Negeri 004 Teluk Bayur	Teluk Bayur	374 Siswa	206,924,000.00	206,924,000.00	100.00	0.12	0.00
144	Bantuan Operasional Sekolah Daerah (BOSDA) SD Negeri 001 Tumbit Melayu	Tumbit Melayu (Kec. Teluk Bayur)	88 Siswa	49,133,000.00	49,133,000.00	100.00	0.03	0.00
145	Bantuan Operasional Sekolah Daerah (BOSDA) SD Negeri 005 Teluk Bayur	Teluk Bayur	138 Siswa	85,690,000.00	84,190,000.00	98.25	0.05	1,500,000.00
146	Bantuan Operasional Sekolah Daerah (BOSDA) SD Negeri 002 Rinding	Teluk Bayur	513 Siswa	289,524,000.00	289,524,000.00	100.00	0.17	0.00

147	Bantuan Operasional Sekolah Daerah (BOSDA) SD Negeri 001 Labanan Jaya	Teluk Bayur	239 Siswa	133,224,000.00	133,224,000.00	100.00	0.08	0.00
148	Bantuan Operasional Sekolah Daerah (BOSDA) SD Negeri 002 Tumbit Melayu	Teluk Bayur	114 Siswa	66,574,000.00	66,574,000.00	100.00	0.04	0.00
149	Bantuan Operasional Sekolah Daerah (BOSDA) SD Negeri 001 Labanan Makarti	Teluk Bayur	161 Siswa	93,954,000.00	93,954,000.00	100.00	0.06	0.00
150	Bantuan Operasional Sekolah Daerah (BOSDA) SD Negeri 001 Labanan Makmur	Teluk Bayur	311 Siswa	184,148,000.00	184,148,000.00	100.00	0.11	0.00
151	Bantuan Operasional Sekolah Daerah (BOSDA) SD Negeri 001 Payung - Payung	Maratua	93 Siswa	66,246,000.00	66,246,000.00	100.00	0.04	0.00
152	Bantuan Operasional Sekolah Daerah (BOSDA) SD Negeri 001 Bohe Silian	Maratua	166 Siswa	92,954,000.00	92,954,000.00	100.00	0.05	0.00
153	Bantuan Operasional Sekolah Daerah (BOSDA) SD Negeri 001 Teluk Harapan	Maratua	186 Siswa	108,137,000.00	103,247,000.00	95.48	0.06	4,890,000.00

154	Bantuan Operasional Sekolah Daerah (BOSDA) SD Negeri 001 Teluk Alulu	Maratua	102 Siswa	60,428,000.00	60,428,000.00	100.00	0.04	0.00
155	Bantuan Operasional Sekolah Daerah (BOSDA) SD Negeri 001 Tabalar Muaran	Tabalar	71 Siswa	47,338,000.00	46,338,000.00	97.89	0.03	1,000,000.00
156	Bantuan Operasional Sekolah Daerah (BOSDA) SD Negeri 001 Buyung - Buyung	Tabalar	313 Siswa	197,460,000.00	177,210,000.00	89.74	0.10	20,250,000.00
157	Bantuan Operasional Sekolah Daerah (BOSDA) SD Negeri 001 Semurut	Tabalar	65 Siswa	64,246,000.00	64,246,000.00	100.00	0.04	0.00
158	Bantuan Operasional Sekolah Daerah (BOSDA) SD Negeri 001 Tabalar Ulu	Tabalar Ulu	58 Siswa	50,811,000.00	50,811,000.00	100.00	0.03	0.00
159	Bantuan Operasional Sekolah Daerah (BOSDA) SD Negeri 001 Tubaan	Tubaan	209 Siswa	110,789,000.00	110,789,000.00	100.00	0.07	0.00
160	Bantuan Operasional Sekolah Daerah (BOSDA) SD Negeri 002 Semurut	Semurut (Kec. Tabalar)	91 Siswa	57,074,000.00	57,074,000.00	100.00	0.03	0.00

161	Bantuan Operasional Sekolah Daerah (BOSDA) SD Negeri 001 Harapan Maju	Tabalar	134 Siswa	76,631,000.00	76,631,000.00	100.00	0.05	0.00
162	Bantuan Operasional Sekolah Daerah (BOSDA) SD Negeri 001 Biatan Bapinang	Biatan	79 Siswa	62,892,000.00	62,892,000.00	100.00	0.04	0.00
163	Bantuan Operasional Sekolah Daerah (BOSDA) SD Negeri 001 Karang	Biatan	161 Siswa	95,338,000.00	95,338,000.00	100.00	0.06	0.00
164	Bantuan Operasional Sekolah Daerah (BOSDA) SD Negeri 001 Biatan Lempake	Biatan Lempake (Kec. Biatan)	342 Siswa	183,575,000.00	156,575,000.00	85.29	0.09	27,000,000.00
165	Bantuan Operasional Sekolah Daerah (BOSDA) SD Negeri 001 Biatan Baru	Biatan	66 Siswa	49,811,000.00	49,318,000.00	99.01	0.03	493,000.00
166	Bantuan Operasional Sekolah Daerah (BOSDA) SD Negeri 001 Manunggal Jaya	Biatan	228 Siswa	138,551,000.00	138,551,000.00	100.00	0.08	0.00
167	Bantuan Operasional Sekolah Daerah (BOSDA) SD Negeri 001 Bukit Makmur Jaya	Bukit Makmur Jaya	110 Siswa	59,870,000.00	59,870,000.00	100.00	0.04	0.00

168	Bantuan Operasional Sekolah Daerah (BOSDA) SD Negeri 001 Batu Putih	Batu Putih	294 Siswa	137,200,000.00	135,200,000.00	98.54	0.08	2,000,000.00
169	Bantuan Operasional Sekolah Daerah (BOSDA) SD Negeri 001 Tembudan	Batu Putih	189 Siswa	111,869,000.00	111,869,000.00	100.00	0.07	0.00
170	Bantuan Operasional Sekolah Daerah (BOSDA) SD Negeri 001 Lobang Kelatak	Batu Putih	212 Siswa	122,429,000.00	122,429,000.00	100.00	0.07	0.00
171	Bantuan Operasional Sekolah Daerah (BOSDA) SD Negeri 001 Balikukup	Batu Putih	201 Siswa	108,200,000.00	108,200,000.00	100.00	0.06	0.00
172	Bantuan Operasional Sekolah Daerah (BOSDA) SD Negeri 001 Kayu Indah	Kayu Indah (Kec. Batu Putih)	116 Siswa	58,133,000.00	58,133,000.00	100.00	0.03	0.00
173	Bantuan Operasional Sekolah Daerah (BOSDA) SD Negeri 001 Sumber Agung	Sumber Agung (Kec. Batu Putih)	130 Siswa	63,103,000.00	63,103,000.00	100.00	0.04	0.00
174	Bantuan Operasional Sekolah Daerah (BOSDA) SD Negeri 001 Ampen Medang	Batu Putih	50 Siswa	48,338,000.00	48,338,000.00	100.00	0.03	0.00

175	Bantuan Operasional Sekolah Daerah (BOSDA) SMP Negeri 1 Tanjung Redeb	Tanjung Redeb	611 Siswa	491,983,000.00	491,983,000.00	100.00	0.29	0.00
176	Bantuan Operasional Sekolah Daerah (BOSDA) SMP Negeri 2 Tanjung Redeb	Tanjung Redeb	602 Siswa	509,597,000.00	509,597,000.00	100.00	0.30	0.00
177	Bantuan Operasional Sekolah Daerah (BOSDA) SMP Negeri 1 Sambaliung	Sambaliung	423 Siswa	377,420,000.00	377,276,000.00	99.96	0.22	144,000.00
178	Bantuan Operasional Sekolah Daerah (BOSDA) SMP Negeri 1 Gunung Tabur	Gunung Tabur	623 Siswa	506,550,000.00	493,050,000.00	97.33	0.29	13,500,000.00
179	Bantuan Operasional Sekolah Daerah (BOSDA) SMP Negeri 1 Talisayan	Talisayan	317 Siswa	257,943,000.00	257,943,000.00	100.00	0.15	0.00
180	Bantuan Operasional Sekolah Daerah (BOSDA) SMP Negeri 1 Pulau Derawan	Pulau Derawan	323 Siswa	266,300,000.00	266,300,000.00	100.00	0.16	0.00
181	Bantuan Operasional Sekolah Daerah (BOSDA) SMP Negeri 1 Biduk - Biduk	Biduk-Biduk	121 Siswa	101,500,000.00	101,500,000.00	100.00	0.06	0.00

182	Bantuan Operasional Sekolah Daerah (BOSDA) SMP Negeri 1 Teluk Bayur	Teluk Bayur	544 Siswa	414,950,000.00	414,950,000.00	100.00	0.25	0.00
183	Bantuan Operasional Sekolah Daerah (BOSDA) SMP Negeri 3 Tanjung Redeb	Tanjung Redeb	671 Siswa	507,767,000.00	507,767,000.00	100.00	0.30	0.00
184	Bantuan Operasional Sekolah Daerah (BOSDA) SMP Negeri 1 Kelay	Kelay	30 Siswa	70,162,000.00	66,162,000.00	94.30	0.04	4,000,000.00
185	Bantuan Operasional Sekolah Daerah (BOSDA) SMP Negeri 2 Teluk Bayur	Teluk Bayur	287 Siswa	242,380,000.00	242,380,000.00	100.00	0.14	0.00
186	Bantuan Operasional Sekolah Daerah (BOSDA) SMP Negeri 1 Segah	Segah	459 Siswa	368,300,000.00	368,183,000.00	99.97	0.22	117,000.00
187	Bantuan Operasional Sekolah Daerah (BOSDA) SMP Negeri 2 Sambaliung	Sambaliung	219 Siswa	182,640,000.00	182,640,000.00	100.00	0.11	0.00
188	Bantuan Operasional Sekolah Daerah (BOSDA) SMP Negeri 4 Tanjung Redeb	Tanjung Redeb	513 Siswa	432,960,000.00	432,960,000.00	100.00	0.26	0.00

189	Bantuan Operasional Sekolah Daerah (BOSDA) SMP Negeri 5 Tanjung Redeb	Tanjung Redeb	405 Siswa	337,615,000.00	337,575,000.00	99.99	0.20	40,000.00
190	Bantuan Operasional Sekolah Daerah (BOSDA) SMP Negeri 3 Teluk Bayur	Teluk Bayur	210 Siswa	152,820,000.00	152,820,000.00	100.00	0.09	0.00
191	Bantuan Operasional Sekolah Daerah (BOSDA) SMP Negeri 2 Gunung Tabur	Gunung Tabur	385 Siswa	343,100,000.00	342,800,000.00	99.91	0.20	300,000.00
192	Bantuan Operasional Sekolah Daerah (BOSDA) SMP Negeri 2 Talisayan	Talisayan	232 Siswa	185,678,000.00	185,678,000.00	100.00	0.11	0.00
193	Bantuan Operasional Sekolah Daerah (BOSDA) SMP Negeri 1 Batu Putih	Batu Putih	211 Siswa	179,050,000.00	179,050,000.00	100.00	0.11	0.00
194	Bantuan Operasional Sekolah Daerah (BOSDA) SMP Negeri 1 Tabalar	Tabalar	132 Siswa	110,600,000.00	110,600,000.00	100.00	0.07	0.00
195	Bantuan Operasional Sekolah Daerah (BOSDA) SMP Negeri 3 Sambaliung	Gurimbang (Kec. Sambaliung)	163 Siswa	159,460,000.00	159,460,000.00	100.00	0.09	0.00

196	Bantuan Operasional Sekolah Daerah (BOSDA) SMP Negeri 1 Biatan	Biatan	282 Siswa	249,240,000.00	249,240,000.00	100.00	0.15	0.00
197	Bantuan Operasional Sekolah Daerah (BOSDA) SMP Negeri 2 Batu Putih	Batu Putih	105 Siswa	88,900,000.00	88,900,000.00	100.00	0.05	0.00
198	Bantuan Operasional Sekolah Daerah (BOSDA) SMP Negeri 2 Kelay	Kelay	67 Siswa	70,689,000.00	70,689,000.00	100.00	0.04	0.00
199	Bantuan Operasional Sekolah Daerah (BOSDA) SMP Negeri 2 Biduk - Biduk	Biduk - Biduk	103 Siswa	89,544,000.00	89,544,000.00	100.00	0.05	0.00
200	Bantuan Operasional Sekolah Daerah (BOSDA) SMP Negeri 2 Segah	Segah	110 Siswa	87,469,000.00	87,469,000.00	100.00	0.05	0.00
201	Bantuan Operasional Sekolah Daerah (BOSDA) SMP Negeri 1 Maratua	Maratua	212 Siswa	171,542,000.00	171,542,000.00	100.00	0.10	0.00
202	Bantuan Operasional Sekolah Daerah (BOSDA) SMP Negeri 2 Pulau Derawan	Pulau Derawan	109 Siswa	111,246,000.00	111,246,000.00	100.00	0.07	0.00

203	Bantuan Operasional Sekolah Daerah (BOSDA) SMP Negeri 3 Kelay	Kelay	204 Siswa	153,200,000.00	151,371,750.00	98.81	0.09	1,828,250.00
204	Bantuan Operasional Sekolah Daerah (BOSDA) SMP Negeri 4 Sambaliung	Sambaliung	60 Siswa	71,400,000.00	71,400,000.00	100.00	0.04	0.00
205	Bantuan Operasional Sekolah Daerah (BOSDA) SMP Negeri 3 Pulau Derawan	Pulau Derawan	131 Siswa	109,800,000.00	109,800,000.00	100.00	0.06	0.00
206	Bantuan Operasional Sekolah Daerah (BOSDA) SMP Negeri 3 Talisayan	Talisayan	130 Siswa	89,200,000.00	88,200,000.00	98.88	0.05	1,000,000.00
207	Bantuan Operasional Sekolah Daerah (BOSDA) SMP Negeri 5 Sambaliung	Sambaliung	112 Siswa	101,246,000.00	101,246,000.00	100.00	0.06	0.00
208	Bantuan Operasional Sekolah Daerah (BOSDA) SMP Negeri 6 Tanjung Redeb	Tanjung Redeb	369 Siswa	277,100,000.00	277,100,000.00	100.00	0.16	0.00
209	Bantuan Operasional Sekolah Daerah (BOSDA) SMP Negeri 4 Talisayan	Talisayan	111 Siswa	95,140,000.00	95,140,000.00	100.00	0.06	0.00

210	Bantuan Operasional Sekolah Daerah (BOSDA) SMP Negeri 4 Kelay	Kelay	81 Siswa	68,700,000.00	68,700,000.00	100.00	0.04	0.00
211	Bantuan Operasional Sekolah Daerah (BOSDA) SMP Negeri 5 Kelay	Kelay	47 Siswa	68,700,000.00	68,700,000.00	100.00	0.04	0.00
212	Bantuan Operasional Sekolah Daerah (BOSDA) SMP Negeri 2 Biatan	Biatan	112 Siswa	91,400,000.00	91,400,000.00	100.00	0.05	0.00
213	Bantuan Operasional Sekolah Daerah (BOSDA) SMP Negeri 3 Segah	Segah	25 Siswa	70,550,000.00	70,250,000.00	99.57	0.04	300,000.00
214	Bantuan Operasional Sekolah Daerah (BOSDA) SMP Negeri 2 Tabalar	Tabalar	80 Siswa	67,700,000.00	67,700,000.00	100.00	0.04	0.00
215	Bantuan Operasional Sekolah Daerah (BOSDA) SMP Negeri 6 Sambaliung	Sambaliung	93 Siswa	71,050,000.00	71,050,000.00	100.00	0.04	0.00
216	Bantuan Operasional Sekolah Daerah (BOSDA) SMP Negeri 7 Sambaliung	Sambaliung	157 Siswa	127,350,000.00	127,350,000.00	100.00	0.08	0.00

217	Bantuan Operasional Sekolah Daerah (BOSDA) SD Negeri 002 Pesayan	Sambaliung	153 Siswa	105,279,000.00	105,279,000.00	100.00	0.06	0.00
218	Pembangunan Sarana dan Prasarana SMP (DAK)	Kab. Berau	8 Unit	1,676,150,000.00	1,642,955,000.00	98.02	0.97	33,195,000.00
219	Pembangunan Sarana dan Prasarana SD (DAK)	Kab. Berau	100 %	1,034,954,000.00	1,021,261,000.00	98.68	0.60	13,693,000.00
220	Bantuan Operasional Sekolah Pusat (BOSPUS) SD Negeri 001 Tanjung Redeb	Tanjung Redeb	387 Siswa	338,332,839.00	-	0.00	0.00	338,332,839.00
221	Bantuan Operasional Sekolah Pusat (BOSPUS) SD Negeri 002 Tanjung Redeb	Tanjung Redeb	572 Siswa	443,684,067.00	-	0.00	0.00	443,684,067.00
222	Bantuan Operasional Sekolah Pusat (BOSPUS) SD Negeri 003 Tanjung Redeb	Tanjung Redeb	292 Siswa	231,127,515.00	-	0.00	0.00	231,127,515.00
223	Bantuan Operasional Sekolah Pusat (BOSPUS) SD Negeri 004 Tanjung Redeb	Tanjung Redeb	539 Siswa	418,367,996.00	-	0.00	0.00	418,367,996.00

224	Bantuan Operasional Sekolah Pusat (BOSPUS) SD Negeri 005 Tanjung Redeb	Tanjung Redeb	215 Siswa	170,533,202.00	-	0.00	0.00	170,533,202.00
225	Bantuan Operasional Sekolah Pusat (BOSPUS) SD Negeri 006 Tanjung Redeb	Tanjung Redeb	245 Siswa	206,456,404.00	-	0.00	0.00	206,456,404.00
226	Bantuan Operasional Sekolah Pusat (BOSPUS) SD Negeri 007 Tanjung Redeb	Tanjung Redeb	486 Siswa	414,110,853.00	-	0.00	0.00	414,110,853.00
227	Bantuan Operasional Sekolah Pusat (BOSPUS) SD Negeri 008 Tanjung Redeb	Tanjung Redeb	257 Siswa	220,431,375.00	-	0.00	0.00	220,431,375.00
228	Bantuan Operasional Sekolah Pusat (BOSPUS) SD Negeri 009 Tanjung Redeb	Tanjung Redeb	235 Siswa	192,906,732.00	-	0.00	0.00	192,906,732.00
229	Bantuan Operasional Sekolah Pusat (BOSPUS) SD Negeri 010 Tanjung Redeb	Tanjung Redeb	347 Siswa	276,128,977.00	-	0.00	0.00	276,128,977.00
230	Bantuan Operasional Sekolah Pusat (BOSPUS) SD Negeri 011 Tanjung Redeb	Tanjung Redeb	367 Siswa	288,517,833.00	-	0.00	0.00	288,517,833.00

231	Bantuan Operasional Sekolah Pusat (BOSPUS) SD Negeri 012 Tanjung Redeb	Tanjung Redeb	177 Siswa	128,176,752.00	-	0.00	0.00	128,176,752.00
232	Bantuan Operasional Sekolah Pusat (BOSPUS) SD Negeri 013 Tanjung Redeb	Tanjung Redeb	267 Siswa	228,194,646.00	-	0.00	0.00	228,194,646.00
233	Bantuan Operasional Sekolah Pusat (BOSPUS) SD Negeri 014 Tanjung Redeb	Tanjung Redeb	201 Siswa	161,854,663.00	-	0.00	0.00	161,854,663.00
234	Bantuan Operasional Sekolah Pusat (BOSPUS) SD Negeri 015 Tanjung Redeb	Tanjung Redeb	288 Siswa	247,203,132.00	-	0.00	0.00	247,203,132.00
235	Bantuan Operasional Sekolah Pusat (BOSPUS) SD Negeri 016 Tanjung Redeb	Tanjung Redeb	290 Siswa	309,106,242.00	-	0.00	0.00	309,106,242.00
236	Bantuan Operasional Sekolah Pusat (BOSPUS) SD Negeri 017 Tanjung Redeb	Tanjung Redeb	538 Siswa	518,986,285.00	-	0.00	0.00	518,986,285.00
237	Bantuan Operasional Sekolah Pusat (BOSPUS) SD Negeri 018 Tanjung Redeb	Tanjung Redeb	291 Siswa	224,857,068.00	-	0.00	0.00	224,857,068.00

238	Bantuan Operasional Sekolah Pusat (BOSPUS) SD Negeri 019 Tanjung Redeb	Tanjung Redeb	404 Siswa	333,335,278.00	-	0.00	0.00	333,335,278.00
239	Bantuan Operasional Sekolah Pusat (BOSPUS) SD Negeri 020 Tanjung Redeb	Tanjung Redeb	565 Siswa	440,327,465.00	-	0.00	0.00	440,327,465.00
240	Bantuan Operasional Sekolah Pusat (BOSPUS) SD Negeri 021 Tanjung Redeb	Tanjung Redeb	292 Siswa	557,744,658.00	-	0.00	0.00	557,744,658.00
241	Bantuan Operasional Sekolah Pusat (BOSPUS) SD Negeri 001 Sambaliung	Sambaliung	332 Siswa	286,820,209.00	57,106,500.00	19.91	0.03	229,713,709.00
242	Bantuan Operasional Sekolah Pusat (BOSPUS) SD Negeri 001 Pegat Bukur	Sambaliung	191 Siswa	191,740,286.00	-	0.00	0.00	191,740,286.00
243	Bantuan Operasional Sekolah Pusat (BOSPUS) SD Negeri 001 Tanjung Perangat	Sambaliung	88 Siswa	73,871,376.00	-	0.00	0.00	73,871,376.00
244	Bantuan Operasional Sekolah Pusat (BOSPUS) SD Negeri 001 Tumbit Dayak	Sambaliung	53 Siswa	43,344,177.00	-	0.00	0.00	43,344,177.00

245	Bantuan Operasional Sekolah Pusat (BOSPUS) SD Negeri 002 Tanjung Perangat	Sambaliung	17 Siswa	23,137,226.00	-	0.00	0.00	23,137,226.00
246	Bantuan Operasional Sekolah Pusat (BOSPUS) SD Negeri 001 Long Lanuk	Sambaliung	76 Siswa	63,736,720.00	-	0.00	0.00	63,736,720.00
247	Bantuan Operasional Sekolah Pusat (BOSPUS) SD Negeri 001 Sei Bebanir Bangun	Sambaliung	82 Siswa	84,044,703.00	-	0.00	0.00	84,044,703.00
248	Bantuan Operasional Sekolah Pusat (BOSPUS) SD Negeri 001 Inaran	Sambaliung	63 Siswa	41,664,598.00	-	0.00	0.00	41,664,598.00
249	Bantuan Operasional Sekolah Pusat (BOSPUS) SD Negeri 001 Gurimbang	Sambaliung	72 Siswa	65,184,733.00	-	0.00	0.00	65,184,733.00
250	Bantuan Operasional Sekolah Pusat (BOSPUS) SD Negeri 002 Sei Bebanir Bangun	Sambaliung	135 Siswa	111,274,282.00	-	0.00	0.00	111,274,282.00
251	Bantuan Operasional Sekolah Pusat (BOSPUS) SD Negeri 001 Pilanjau	Sambaliung	211 Siswa	208,499,320.00	-	0.00	0.00	208,499,320.00

252	Bantuan Operasional Sekolah Pusat (BOSPUS) SD Negeri 002 Sambaliung	Sambaliung	206 Siswa	140,292,516.00	-	0.00	0.00	140,292,516.00
253	Bantuan Operasional Sekolah Pusat (BOSPUS) SD Negeri 003 Sei Bebanir Bangun	Sambaliung	172 Siswa	152,883,269.00	-	0.00	0.00	152,883,269.00
254	Bantuan Operasional Sekolah Pusat (BOSPUS) SD Negeri 001 Suaran	Sambaliung	412 Siswa	349,212,454.00	-	0.00	0.00	349,212,454.00
255	Bantuan Operasional Sekolah Pusat (BOSPUS) SD Negeri 003 Sambaliung	Sambaliung	121 Siswa	98,373,689.00	19,520,000.00	19.84	0.01	78,853,689.00
256	Bantuan Operasional Sekolah Pusat (BOSPUS) SD Negeri 001 Bena Baru	Sambaliung	92 Siswa	76,899,012.00	-	0.00	0.00	76,899,012.00
257	Bantuan Operasional Sekolah Pusat (BOSPUS) SD Negeri 004 Sambaliung	Sambaliung	111 Siswa	121,650,656.00	-	0.00	0.00	121,650,656.00
258	Bantuan Operasional Sekolah Pusat (BOSPUS) SD Negeri 001 Sukan Tengah	Sambaliung	64 Siswa	65,701,272.00	-	0.00	0.00	65,701,272.00

259	Bantuan Operasional Sekolah Pusat (BOSPUS) SD Negeri 001 Pesayan	Sambaliung	82 Siswa	64,944,202.00	12,480,000.00	19.22	0.01	52,464,202.00
260	Bantuan Operasional Sekolah Pusat (BOSPUS) SD Negeri 002 Tumbit Dayak	Sambaliung	129 Siswa	130,997,330.00	20,640,000.00	15.76	0.01	110,357,330.00
261	Bantuan Operasional Sekolah Pusat (BOSPUS) SD Negeri 002 Sukan Tengah	Sambaliung	24 Siswa	20,309,889.00	-	0.00	0.00	20,309,889.00
262	Bantuan Operasional Sekolah Pusat (BOSPUS) SD Negeri 003 Sukan Tengah	Sambaliung	28 Siswa	20,042,875.00	-	0.00	0.00	20,042,875.00
263	Bantuan Operasional Sekolah Pusat (BOSPUS) SD Negeri 001 Rantau Panjang	Sambaliung	76 Siswa	60,458,209.00	-	0.00	0.00	60,458,209.00
264	Bantuan Operasional Sekolah Pusat (BOSPUS) SD Negeri 002 Gurimbang	Sambaliung	33 Siswa	26,575,458.00	5,280,000.00	19.87	0.00	21,295,458.00
265	Bantuan Operasional Sekolah Pusat (BOSPUS) SD Negeri 003 Tumbit Dayak	Sambaliung	128 Siswa	107,682,433.00	-	0.00	0.00	107,682,433.00

266	Bantuan Operasional Sekolah Pusat (BOSPUS) SD Negeri 005 Sambaliung	Sambaliung	206 Siswa	175,730,576.00	-	0.00	0.00	175,730,576.00
267	Bantuan Operasional Sekolah Pusat (BOSPUS) SD Negeri 004 Sukan Tengah	Sambaliung	43 Siswa	34,467,190.00	-	0.00	0.00	34,467,190.00
268	Bantuan Operasional Sekolah Pusat (BOSPUS) SD Negeri 005 Sukan Tengah	Sambaliung	80 Siswa	72,937,301.00	14,560,000.00	19.96	0.01	58,377,301.00
269	Bantuan Operasional Sekolah Pusat (BOSPUS) SD Negeri 002 Long Lanuk	Sambaliung	18 Siswa	11,419,655.00	-	0.00	0.00	11,419,655.00
270	Bantuan Operasional Sekolah Pusat (BOSPUS) SD Negeri 002 Pesayan	Sambaliung	153 Siswa	180,797,399.00	-	0.00	0.00	180,797,399.00
271	Bantuan Operasional Sekolah Pusat (BOSPUS) SD Negeri 001 Gunung Tabur	Gunung Tabur	243 Siswa	219,646,279.00	-	0.00	0.00	219,646,279.00
272	Bantuan Operasional Sekolah Pusat (BOSPUS) SD Negeri 001 Samburakat	Gunung Tabur	137 Siswa	106,209,479.00	-	0.00	0.00	106,209,479.00

273	Bantuan Operasional Sekolah Pusat (BOSPUS) SD Negeri 001 Sambakungan	Gunung Tabur	219 Siswa	168,352,538.00	-	0.00	0.00	168,352,538.00
274	Bantuan Operasional Sekolah Pusat (BOSPUS) SD Negeri 001 Merancang Ulu	Gunung Tabur	151 Siswa	148,656,236.00	-	0.00	0.00	148,656,236.00
275	Bantuan Operasional Sekolah Pusat (BOSPUS) SD Negeri 001 Batu - Batu	Gunung Tabur	75 Siswa	56,073,778.00	-	0.00	0.00	56,073,778.00
276	Bantuan Operasional Sekolah Pusat (BOSPUS) SD Negeri 001 Merancang Ilir	Gunung Tabur	165 Siswa	137,864,649.00	-	0.00	0.00	137,864,649.00
277	Bantuan Operasional Sekolah Pusat (BOSPUS) SD Negeri 001 Pulau Besing	Gunung Tabur	32 Siswa	25,908,591.00	-	0.00	0.00	25,908,591.00
278	Bantuan Operasional Sekolah Pusat (BOSPUS) SD Negeri 002 Gunung Tabur	Gunung Tabur	365 Siswa	254,957,652.00	-	0.00	0.00	254,957,652.00
279	Bantuan Operasional Sekolah Pusat (BOSPUS) SD Negeri 001 Maluang	Gunung Tabur	179 Siswa	155,073,352.00	-	0.00	0.00	155,073,352.00

280	Bantuan Operasional Sekolah Pusat (BOSPUS) SD Negeri 001 Birang	Gunung Tabur	79 Siswa	66,415,753.00	-	0.00	0.00	66,415,753.00
281	Bantuan Operasional Sekolah Pusat (BOSPUS) SD Negeri 002 Merancang Ulu	Gunung Tabur	59 Siswa	53,090,799.00	-	0.00	0.00	53,090,799.00
282	Bantuan Operasional Sekolah Pusat (BOSPUS) SD Negeri 003 Gunung Tabur	Gunung Tabur	148 Siswa	129,955,327.00	-	0.00	0.00	129,955,327.00
283	Bantuan Operasional Sekolah Pusat (BOSPUS) SD Negeri 001 Tasuk	Gunung Tabur	126 Siswa	113,179,558.00	-	0.00	0.00	113,179,558.00
284	Bantuan Operasional Sekolah Pusat (BOSPUS) SD Negeri 001 Melati Jaya	Gunung Tabur	162 Siswa	133,633,514.00	-	0.00	0.00	133,633,514.00
285	Bantuan Operasional Sekolah Pusat (BOSPUS) SD Negeri 002 Maluang	Gunung Tabur	379 Siswa	297,671,386.00	-	0.00	0.00	297,671,386.00
286	Bantuan Operasional Sekolah Pusat (BOSPUS) SD Negeri 003 Maluang	Gunung Tabur	110 Siswa	112,323,880.00	-	0.00	0.00	112,323,880.00

287	Bantuan Operasional Sekolah Pusat (BOSPUS) SD Negeri 001 Talisayan	Talisayan	540 Siswa	471,789,152.00	-	0.00	0.00	471,789,152.00
288	Bantuan Operasional Sekolah Pusat (BOSPUS) SD Negeri 001 Dumaring	Talisayan	135 Siswa	110,265,684.00	-	0.00	0.00	110,265,684.00
289	Bantuan Operasional Sekolah Pusat (BOSPUS) SD Negeri 001 Capuak	Talisayan	86 Siswa	60,074,914.00	-	0.00	0.00	60,074,914.00
290	Bantuan Operasional Sekolah Pusat (BOSPUS) SD Negeri 001 Campur Sari	Talisayan	129 Siswa	107,375,839.00	-	0.00	0.00	107,375,839.00
291	Bantuan Operasional Sekolah Pusat (BOSPUS) SD Negeri 001 Bumi Jaya	Talisayan	247 Siswa	198,417,171.00	-	0.00	0.00	198,417,171.00
292	Bantuan Operasional Sekolah Pusat (BOSPUS) SD Negeri 001 Tunggal Bumi	Talisayan	89 Siswa	70,552,273.00	-	0.00	0.00	70,552,273.00
293	Bantuan Operasional Sekolah Pusat (BOSPUS) SD Negeri 001 Suka Murya	Talisayan	97 Siswa	82,129,566.00	-	0.00	0.00	82,129,566.00

294	Bantuan Operasional Sekolah Pusat (BOSPUS) SD Negeri 001 Purna Sari Jaya	Talisayan	107 Siswa	90,600,849.00	-	0.00	0.00	90,600,849.00
295	Bantuan Operasional Sekolah Pusat (BOSPUS) SD Negeri 001 Sumber Mulya	Talisayan	110 Siswa	94,874,556.00	-	0.00	0.00	94,874,556.00
296	Bantuan Operasional Sekolah Pusat (BOSPUS) SD Negeri 001 Eka Sapta	Talisayan	120 Siswa	91,322,304.00	-	0.00	0.00	91,322,304.00
297	Bantuan Operasional Sekolah Pusat (BOSPUS) SD Negeri 001 Pulau Derawan	Pulau Derawan	243 Siswa	217,456,566.00	-	0.00	0.00	217,456,566.00
298	Bantuan Operasional Sekolah Pusat (BOSPUS) SD Negeri 001 Tanjung Batu	Pulau Derawan	289 Siswa	250,818,893.00	50,080,000.00	19.97	0.03	200,738,893.00
299	Bantuan Operasional Sekolah Pusat (BOSPUS) SD Negeri 001 Teluk Semanting	Pulau Derawan	45 Siswa	45,765,905.00	-	0.00	0.00	45,765,905.00
300	Bantuan Operasional Sekolah Pusat (BOSPUS) SD Negeri 001 Pegat Batumbuk	Pulau Derawan	109 Siswa	90,320,638.00	17,440,000.00	19.31	0.01	72,880,638.00

301	Bantuan Operasional Sekolah Pusat (BOSPUS) SD Negeri 001 Kasai	Pulau Derawan	363 Siswa	310,221,776.00	-	0.00	0.00	310,221,776.00
302	Bantuan Operasional Sekolah Pusat (BOSPUS) SD Negeri 002 Tanjung Batu	Pulau Derawan	444 Siswa	400,652,900.00	-	0.00	0.00	400,652,900.00
303	Bantuan Operasional Sekolah Pusat (BOSPUS) SD Negeri 001 Muara Lesan	Kelay	43 Siswa	46,242,124.00	-	0.00	0.00	46,242,124.00
304	Bantuan Operasional Sekolah Pusat (BOSPUS) SD Negeri 001 Merapun	Kelay	545 Siswa	495,263,269.00	-	0.00	0.00	495,263,269.00
305	Bantuan Operasional Sekolah Pusat (BOSPUS) SD Negeri 001 Merasa	Kelay	141 Siswa	123,145,270.00	-	0.00	0.00	123,145,270.00
306	Bantuan Operasional Sekolah Pusat (BOSPUS) SD Negeri 001 Long Keluh	Kelay	40 Siswa	30,745,715.00	-	0.00	0.00	30,745,715.00
307	Bantuan Operasional Sekolah Pusat (BOSPUS) SD Negeri 001 Long Beliu	Kelay	91 Siswa	76,497,562.00	-	0.00	0.00	76,497,562.00

308	Bantuan Operasional Sekolah Pusat (BOSPUS) SD Negeri 001 Panaan	Kelay	36 Siswa	26,908,819.00	-	0.00	0.00	26,908,819.00
309	Bantuan Operasional Sekolah Pusat (BOSPUS) SD Negeri 001 Long Sului	Kelay	82 Siswa	75,421,398.00	-	0.00	0.00	75,421,398.00
310	Bantuan Operasional Sekolah Pusat (BOSPUS) SD Negeri 001 Sido Bangen	Kelay	16 Siswa	11,574,550.00	-	0.00	0.00	11,574,550.00
311	Bantuan Operasional Sekolah Pusat (BOSPUS) SD Negeri 001 Lesan Dayak	Kelay	15 Siswa	15,201,112.00	-	0.00	0.00	15,201,112.00
312	Bantuan Operasional Sekolah Pusat (BOSPUS) SD Negeri 001 Merabu	Kelay	53 Siswa	47,330,325.00	-	0.00	0.00	47,330,325.00
313	Bantuan Operasional Sekolah Pusat (BOSPUS) SD Negeri 001 Long Pelay	Kelay	42 Siswa	17,683,989.00	-	0.00	0.00	17,683,989.00
314	Bantuan Operasional Sekolah Pusat (BOSPUS) SD Negeri 001 Long Lamcin	Kelay	33 Siswa	24,934,663.00	-	0.00	0.00	24,934,663.00

315	Bantuan Operasional Sekolah Pusat (BOSPUS) SD Negeri 002 Long Sului	Kelay	31 Siswa	26,004,441.00	-	0.00	0.00	26,004,441.00
316	Bantuan Operasional Sekolah Pusat (BOSPUS) SD Negeri 002 Sido Bangen	Kelay	81 Siswa	65,137,830.00	-	0.00	0.00	65,137,830.00
317	Bantuan Operasional Sekolah Pusat (BOSPUS) SD Negeri 002 Merapun	Kelay	128 Siswa	103,386,573.00	-	0.00	0.00	103,386,573.00
318	Bantuan Operasional Sekolah Pusat (BOSPUS) SD Negeri 001 Long Duhung	Kelay	25 Siswa	17,658,017.00	-	0.00	0.00	17,658,017.00
319	Bantuan Operasional Sekolah Pusat (BOSPUS) SD Negeri 001 Long La'ai	Segah	79 Siswa	63,726,626.00	-	0.00	0.00	63,726,626.00
320	Bantuan Operasional Sekolah Pusat (BOSPUS) SD Negeri 001 Long Ayan	Segah	136 Siswa	127,277,355.00	-	0.00	0.00	127,277,355.00
321	Bantuan Operasional Sekolah Pusat (BOSPUS) SD Negeri 001 Gunung Sari	Segah	607 Siswa	536,081,496.00	107,200,000.00	20.00	0.06	428,881,496.00

322	Bantuan Operasional Sekolah Pusat (BOSPUS) SD Negeri 001 Tepian Buah	Segah	215 Siswa	201,690,599.00	-	0.00	0.00	201,690,599.00
323	Bantuan Operasional Sekolah Pusat (BOSPUS) SD Negeri 001 Punan Mahkam	Segah	61 Siswa	41,892,555.00	-	0.00	0.00	41,892,555.00
324	Bantuan Operasional Sekolah Pusat (BOSPUS) SD Negeri 001 Long Ayap	Segah	47 Siswa	34,445,463.00	-	0.00	0.00	34,445,463.00
325	Bantuan Operasional Sekolah Pusat (BOSPUS) SD Negeri 001 Punan Malinau	Segah	88 Siswa	90,284,029.00	-	0.00	0.00	90,284,029.00
326	Bantuan Operasional Sekolah Pusat (BOSPUS) SD Negeri 001 Harapan Jaya	Segah	223 Siswa	189,970,757.00	-	0.00	0.00	189,970,757.00
327	Bantuan Operasional Sekolah Pusat (BOSPUS) SD Negeri 001 Bukit Makmur	Segah	105 Siswa	77,716,614.00	-	0.00	0.00	77,716,614.00
328	Bantuan Operasional Sekolah Pusat (BOSPUS) SD Negeri 001 Pandan Sari	Segah	143 Siswa	131,074,001.00	-	0.00	0.00	131,074,001.00

329	Bantuan Operasional Sekolah Pusat (BOSPUS) SD Negeri 001 Siduung Indah	Segah	59 Siswa	48,950,684.00	-	0.00	0.00	48,950,684.00
330	Bantuan Operasional Sekolah Pusat (BOSPUS) SD Negeri 001 Biduk-Biduk	Biduk - Biduk	65 Siswa	67,626,828.00	-	0.00	0.00	67,626,828.00
331	Bantuan Operasional Sekolah Pusat (BOSPUS) SD Negeri 001 Pantai Harapan	Biduk - Biduk	86 Siswa	72,360,881.00	-	0.00	0.00	72,360,881.00
332	Bantuan Operasional Sekolah Pusat (BOSPUS) SD Negeri 001 Tanjung Prepat	Biduk - Biduk	60 Siswa	51,259,345.00	-	0.00	0.00	51,259,345.00
333	Bantuan Operasional Sekolah Pusat (BOSPUS) SD Negeri 001 Teluk Sulaiman	Biduk - Biduk	221 Siswa	163,828,602.00	-	0.00	0.00	163,828,602.00
334	Bantuan Operasional Sekolah Pusat (BOSPUS) SD Negeri 001 Giring-Giring	Biduk - Biduk	114 Siswa	91,704,149.00	-	0.00	0.00	91,704,149.00
335	Bantuan Operasional Sekolah Pusat (BOSPUS) SD Negeri 002 Tanjung Prepat	Biduk - Biduk	50 Siswa	46,814,228.00	-	0.00	0.00	46,814,228.00

336	Bantuan Operasional Sekolah Pusat (BOSPUS) SD Negeri 001 Teluk Sumbang	Biduk - Biduk	91 Siswa	62,637,388.00	-	0.00	0.00	62,637,388.00
337	Bantuan Operasional Sekolah Pusat (BOSPUS) SD Negeri 002 Biduk-Biduk	Biduk - Biduk	76 Siswa	79,769,105.00	-	0.00	0.00	79,769,105.00
338	Bantuan Operasional Sekolah Pusat (BOSPUS) SD Negeri 003 Biduk-Biduk	Biduk - Biduk	74 Siswa	65,141,161.00	-	0.00	0.00	65,141,161.00
339	Bantuan Operasional Sekolah Pusat (BOSPUS) SD Negeri 001 Teluk Bayur	Teluk Bayur	364 Siswa	286,642,032.00	-	0.00	0.00	286,642,032.00
340	Bantuan Operasional Sekolah Pusat (BOSPUS) SD Negeri 001 Rinding	Teluk Bayur	398 Siswa	326,116,872.00	-	0.00	0.00	326,116,872.00
341	Bantuan Operasional Sekolah Pusat (BOSPUS) SD Negeri 002 Teluk Bayur	Teluk Bayur	248 Siswa	214,841,920.00	-	0.00	0.00	214,841,920.00
342	Bantuan Operasional Sekolah Pusat (BOSPUS) SD Negeri 003 Teluk Bayur	Teluk Bayur	176 Siswa	134,387,478.00	-	0.00	0.00	134,387,478.00

343	Bantuan Operasional Sekolah Pusat (BOSPUS) SD Negeri 004 Teluk Bayur	Teluk Bayur	373 Siswa	289,724,267.00	-	0.00	0.00	289,724,267.00
344	Bantuan Operasional Sekolah Pusat (BOSPUS) SD Negeri 001 Tumbit Melayu	Teluk Bayur	90 Siswa	71,875,758.00	-	0.00	0.00	71,875,758.00
345	Bantuan Operasional Sekolah Pusat (BOSPUS) SD Negeri 005 Teluk Bayur	Teluk Bayur	136 Siswa	111,213,718.00	-	0.00	0.00	111,213,718.00
346	Bantuan Operasional Sekolah Pusat (BOSPUS) SD Negeri 002 Rinding	Teluk Bayur	510 Siswa	432,221,850.00	-	0.00	0.00	432,221,850.00
347	Bantuan Operasional Sekolah Pusat (BOSPUS) SD Negeri 001 Labanan Jaya	Teluk Bayur	237 Siswa	192,582,052.00	-	0.00	0.00	192,582,052.00
348	Bantuan Operasional Sekolah Pusat (BOSPUS) SD Negeri 002 Tumbit Melayu	Teluk Bayur	114 Siswa	90,455,605.00	-	0.00	0.00	90,455,605.00
349	Bantuan Operasional Sekolah Pusat (BOSPUS) SD Negeri 001 Labanan Makarti	Teluk Bayur	161 Siswa	133,872,631.00	-	0.00	0.00	133,872,631.00

350	Bantuan Operasional Sekolah Pusat (BOSPUS) SD Negeri 001 Labanan Makmur	Teluk Bayur	308 Siswa	253,978,940.00	-	0.00	0.00	253,978,940.00
351	Bantuan Operasional Sekolah Pusat (BOSPUS) SD Negeri 001 Payung-Payung	Maratua	93 Siswa	69,963,749.00	-	0.00	0.00	69,963,749.00
352	Bantuan Operasional Sekolah Pusat (BOSPUS) SD Negeri 001 Bohe Silian	Maratua	165 Siswa	116,950,177.00	-	0.00	0.00	116,950,177.00
353	Bantuan Operasional Sekolah Pusat (BOSPUS) SD Negeri 001 Teluk Harapan	Maratua	186 Siswa	146,228,722.00	-	0.00	0.00	146,228,722.00
354	Bantuan Operasional Sekolah Pusat (BOSPUS) SD Negeri 001 Teluk Alulu	Maratua	103 Siswa	93,019,780.00	-	0.00	0.00	93,019,780.00
355	Bantuan Operasional Sekolah Pusat (BOSPUS) SD Negeri 001 Tabalar Muara	Tabalar	71 Siswa	74,898,128.00	14,720,000.00	19.65	0.01	60,178,128.00
356	Bantuan Operasional Sekolah Pusat (BOSPUS) SD Negeri 001 Buyung-Buyung	Tabalar	313 Siswa	259,990,166.00	-	0.00	0.00	259,990,166.00

357	Bantuan Operasional Sekolah Pusat (BOSPUS) SD Negeri 001 Semurut	Tabalar	65 Siswa	57,668,242.00	-	0.00	0.00	57,668,242.00
358	Bantuan Operasional Sekolah Pusat (BOSPUS) SD Negeri 001 Tabalar Ulu	Tabalar	49 Siswa	55,648,911.00	-	0.00	0.00	55,648,911.00
359	Bantuan Operasional Sekolah Pusat (BOSPUS) SD Negeri 001 Tubaan	Tabalar	210 Siswa	171,693,356.00	-	0.00	0.00	171,693,356.00
360	Bantuan Operasional Sekolah Pusat (BOSPUS) SD Negeri 002 Semurut	Tabalar	93 Siswa	72,857,533.00	-	0.00	0.00	72,857,533.00
361	Bantuan Operasional Sekolah Pusat (BOSPUS) SD Negeri 001 Harapan Maju	Tabalar	133 Siswa	114,513,279.00	-	0.00	0.00	114,513,279.00
362	Bantuan Operasional Sekolah Pusat (BOSPUS) SD Negeri 001 Biatan Bapinang	Biatan	77 Siswa	72,745,217.00	-	0.00	0.00	72,745,217.00
363	Bantuan Operasional Sekolah Pusat (BOSPUS) SD Negeri 001 Karangany	Biatan	164 Siswa	118,748,174.00	23,360,000.00	19.67	0.01	95,388,174.00

364	Bantuan Operasional Sekolah Pusat (BOSPUS) SD Negeri 001 Biatan Lempake	Biatan	332 Siswa	253,712,306.00	50,720,000.00	19.99	0.03	202,992,306.00
365	Bantuan Operasional Sekolah Pusat (BOSPUS) SD Negeri 001 Biatan Baru	Biatan	66 Siswa	55,731,832.00	-	0.00	0.00	55,731,832.00
366	Bantuan Operasional Sekolah Pusat (BOSPUS) SD Negeri 001 Manunggal Jaya	Biatan	228 Siswa	206,723,048.00	39,503,192.00	19.11	0.02	167,219,856.00
367	Bantuan Operasional Sekolah Pusat (BOSPUS) SD Negeri 001 Bukit Makmur Jaya	Biatan	106 Siswa	83,616,793.00	-	0.00	0.00	83,616,793.00
368	Bantuan Operasional Sekolah Pusat (BOSPUS) SD Negeri 001 Batu Putih	Batu Putih	268 Siswa	233,811,008.00	-	0.00	0.00	233,811,008.00
369	Bantuan Operasional Sekolah Pusat (BOSPUS) SD Negeri 001 Tembudan	Batu Putih	191 Siswa	161,484,536.00	-	0.00	0.00	161,484,536.00
370	Bantuan Operasional Sekolah Pusat (BOSPUS) SD Negeri 001 Lobang Kelatak	Batu Putih	212 Siswa	153,656,630.00	-	0.00	0.00	153,656,630.00

371	Bantuan Operasional Sekolah Pusat (BOSPUS) SD Negeri 001 Balikpapan	Batu Putih	198 Siswa	257,973,986.00	-	0.00	0.00	257,973,986.00
372	Bantuan Operasional Sekolah Pusat (BOSPUS) SD Negeri 001 Kayu Indah	Batu Putih	99 Siswa	100,709,470.00	-	0.00	0.00	100,709,470.00
373	Bantuan Operasional Sekolah Pusat (BOSPUS) SD Negeri 001 Sumber Agung	Batu Putih	113 Siswa	95,200,000.00	-	0.00	0.00	95,200,000.00
374	Bantuan Operasional Sekolah Pusat (BOSPUS) SD Negeri 001 Ampen Medang	Batu Putih	50 Siswa	99,162,070.00	-	0.00	0.00	99,162,070.00
375	Bantuan Operasional Sekolah Pusat (BOSPUS) SMP Negeri 1 Tanjung Redeb	Tanjung Redeb	610 Siswa	681,506,677.00	-	0.00	0.00	681,506,677.00
376	Bantuan Operasional Sekolah Pusat (BOSPUS) SMP Negeri 2 Tanjung Redeb	Tanjung Redeb	599 Siswa	615,885,541.00	-	0.00	0.00	615,885,541.00
377	Bantuan Operasional Sekolah Pusat (BOSPUS) SMP Negeri 3 Sambaliung	Sambaliung	450 Siswa	526,042,942.00	-	0.00	0.00	526,042,942.00

378	Bantuan Operasional Sekolah Pusat (BOSPUS) SMP Negeri 4 Gunung Tabur	Gunung Tabur	619 Siswa	705,005,948.00	-	0.00	0.00	705,005,948.00
379	Bantuan Operasional Sekolah Pusat (BOSPUS) SMP Negeri 1 Talisayan	Talisayan	315 Siswa	323,204,274.00	-	0.00	0.00	323,204,274.00
380	Bantuan Operasional Sekolah Pusat (BOSPUS) SMP Negeri 1 Pulau Derawan	Pulau Derawan	322 Siswa	354,809,503.00	-	0.00	0.00	354,809,503.00
381	Bantuan Operasional Sekolah Pusat (BOSPUS) SMP Negeri 1 Biduk-Biduk	Biduk - Biduk	120 Siswa	116,126,721.00	-	0.00	0.00	116,126,721.00
382	Bantuan Operasional Sekolah Pusat (BOSPUS) SMP Negeri 1 Teluk Bayur	Teluk Bayur	547 Siswa	605,206,408.00	109,398,450.00	18.08	0.06	495,807,958.00
383	Bantuan Operasional Sekolah Pusat (BOSPUS) SMP Negeri 3 Tanjung Redeb	Tanjung Redeb	642 Siswa	727,624,112.00	-	0.00	0.00	727,624,112.00
384	Bantuan Operasional Sekolah Pusat (BOSPUS) SMP Negeri 1 Kelay	Kelay	29 Siswa	27,163,382.00	-	0.00	0.00	27,163,382.00

385	Bantuan Operasional Sekolah Pusat (BOSPUS) SMP Negeri 2 Teluk Bayur	Teluk Bayur	310 Siswa	325,833,138.00	-	0.00	0.00	325,833,138.00
386	Bantuan Operasional Sekolah Pusat (BOSPUS) SMP Negeri 1 Segah	Segah	444 Siswa	460,475,674.00	-	0.00	0.00	460,475,674.00
387	Bantuan Operasional Sekolah Pusat (BOSPUS) SMP Negeri 2 Sambaliung	Sambaliung	220 Siswa	227,644,217.00	-	0.00	0.00	227,644,217.00
388	Bantuan Operasional Sekolah Pusat (BOSPUS) SMP Negeri 4 Tanjung Redeb	Tanjung Redeb	547 Siswa	554,007,983.00	-	0.00	0.00	554,007,983.00
389	Bantuan Operasional Sekolah Pusat (BOSPUS) SMP Negeri 5 Tanjung Redeb	Tanjung Redeb	403 Siswa	530,524,855.00	-	0.00	0.00	530,524,855.00
390	Bantuan Operasional Sekolah Pusat (BOSPUS) SMP Negeri 3 Teluk Bayur	Teluk Bayur	195 Siswa	312,745,044.00	-	0.00	0.00	312,745,044.00
391	Bantuan Operasional Sekolah Pusat (BOSPUS) SMP Negeri 2 Gunung Tabur	Gunung Tabur	404 Siswa	384,038,935.00	-	0.00	0.00	384,038,935.00

392	Bantuan Operasional Sekolah Pusat (BOSPUS) SMP Negeri 2 Talisayan	Talisayan	232 Siswa	248,611,714.00	-	0.00	0.00	248,611,714.00
393	Bantuan Operasional Sekolah Pusat (BOSPUS) SMP Negeri 1 Batu Putih	Batu Putih	202 Siswa	221,610,678.00	-	0.00	0.00	221,610,678.00
394	Bantuan Operasional Sekolah Pusat (BOSPUS) SMP Negeri 1 Tabalar	Tabalar	132 Siswa	106,197,244.00	-	0.00	0.00	106,197,244.00
395	Bantuan Operasional Sekolah Pusat (BOSPUS) SMP Negeri 3 Sambaliung	Sambaliung	175 Siswa	181,624,572.00	-	0.00	0.00	181,624,572.00
396	Bantuan Operasional Sekolah Pusat (BOSPUS) SMP Negeri 1 Biatan	Biatan	281 Siswa	296,834,723.00	-	0.00	0.00	296,834,723.00
397	Bantuan Operasional Sekolah Pusat (BOSPUS) SMP Negeri 2 Batu Putih	Batu Putih	106 Siswa	103,149,529.00	-	0.00	0.00	103,149,529.00
398	Bantuan Operasional Sekolah Pusat (BOSPUS) SMP Negeri 2 Kelay	Kelay	67 Siswa	86,509,050.00	-	0.00	0.00	86,509,050.00

399	Bantuan Operasional Sekolah Pusat (BOSPUS) SMP Negeri 2 Biduk-Biduk	Biduk - Biduk	105 Siswa	105,704,158.00	-	0.00	0.00	105,704,158.00
400	Bantuan Operasional Sekolah Pusat (BOSPUS) SMP Negeri 2 Segah	Segah	110 Siswa	159,010,901.00	-	0.00	0.00	159,010,901.00
401	Bantuan Operasional Sekolah Pusat (BOSPUS) SMP Negeri 1 Maratua	Maratua	213 Siswa	261,861,183.00	-	0.00	0.00	261,861,183.00
402	Bantuan Operasional Sekolah Pusat (BOSPUS) SMP Negeri 2 Pulau Derawan	Pulau Derawan	110 Siswa	128,435,965.00	-	0.00	0.00	128,435,965.00
403	Bantuan Operasional Sekolah Pusat (BOSPUS) SMP Negeri 3 Kelay	Kelay	188 Siswa	205,276,055.00	-	0.00	0.00	205,276,055.00
404	Bantuan Operasional Sekolah Pusat (BOSPUS) SMP Negeri 4 Sambaliung	Sambaliung	60 Siswa	58,675,115.00	-	0.00	0.00	58,675,115.00
405	Bantuan Operasional Sekolah Pusat (BOSPUS) SMP Negeri 3 Pulau Derawan	Pulau Derawan	127 Siswa	139,300,779.00	-	0.00	0.00	139,300,779.00

406	Bantuan Operasional Sekolah Pusat (BOSPUS) SMP Negeri 3 Talisayan	Talisayan	129 Siswa	137,218,370.00	-	0.00	0.00	137,218,370.00
407	Bantuan Operasional Sekolah Pusat (BOSPUS) SMP Negeri 5 Sambaliung	Sambaliung	110 Siswa	115,112,498.00	-	0.00	0.00	115,112,498.00
408	Bantuan Operasional Sekolah Pusat (BOSPUS) SMP Negeri 6 Tanjung Redeb	Tanjung Redeb	361 Siswa	660,179,310.00	-	0.00	0.00	660,179,310.00
409	Bantuan Operasional Sekolah Pusat (BOSPUS) SMP Negeri 4 Talisayan	Talisayan	111 Siswa	107,123,497.00	-	0.00	0.00	107,123,497.00
410	Bantuan Operasional Sekolah Pusat (BOSPUS) SMP Negeri 4 Kelay	Kelay	83 Siswa	56,133,301.00	-	0.00	0.00	56,133,301.00
411	Bantuan Operasional Sekolah Pusat (BOSPUS) SMP Negeri 5 Kelay	Kelay	45 Siswa	28,618,957.00	-	0.00	0.00	28,618,957.00
412	Bantuan Operasional Sekolah Pusat (BOSPUS) SMP Negeri 2 Biatan	Biatan	108 Siswa	129,390,955.00	-	0.00	0.00	129,390,955.00

413	Bantuan Operasional Sekolah Pusat (BOSPUS) SMP Negeri 3 Segah	Segah	25 Siswa	43,054,394.00	-	0.00	0.00	43,054,394.00
414	Bantuan Operasional Sekolah Pusat (BOSPUS) SMP Negeri 2 Tabalar	Tabalar	80 Siswa	130,695,930.00	-	0.00	0.00	130,695,930.00
415	Bantuan Operasional Sekolah Pusat (BOSPUS) SMP Negeri 6 Sambaliung	Sambaliung	93 Siswa	108,896,426.00	-	0.00	0.00	108,896,426.00
416	Bantuan Operasional Sekolah Pusat (BOSPUS) SMP Negeri 7 Sambaliung	Sambaliung	157 Siswa	242,442,785.00	-	0.00	0.00	242,442,785.00
417	Pembangunan Gedung Sekolah Bidang Pembinaan SMP	Kamp. Mangkajang, Sambaliung	2 Unit	3,292,824,000.00	3,272,230,000.00	99.37	1.93	20,594,000.00
418	Penambahan Ruang Kelas Sekolah Bidang Pembinaan SMP	Kec. Talisayan, Pl. Derawan dan Kec. Segah	5 Unit	959,400,000.00	922,304,000.00	96.13	0.54	37,096,000.00
419	Pembangunan Taman, Lapangan Upacara dan Fasilitas Parkir Bidang Pembinaan SMP	Kec. Segah	3 Sekolah	2,835,852,000.00	2,810,213,000.00	99.10	1.66	25,639,000.00

420	Bantuan Operasional Sekolah Daerah (BOSDA) SD Negeri 001 Biatan ilir	Kecamatan Biatan	80 Siswa	48,000,000.00	48,000,000.00	100.00	0.03	0.00
421	Pendirian/Peresmian Pembukaan Sekolah Baru Jenjang SD	Kabupaten Berau	2 Sekolah	480,000,000.00	443,904,000.00	92.48	0.26	36,096,000.00
422	Rehabilitasi Sedang/Berat Rumah Dinas Kepala Sekolah , Guru , Penjaga Sekolah (SMP)	Kec. Kelay , Biduk-Biduk , Sambaliung	1 Unit	665,329,000.00	647,792,000.00	97.36	0.38	17,537,000.00
423	Rehabilitasi Sedang/Berat Asrama Siswa (SMP)	Kamp. Long Keluh Kec. Kelay	1 Unit	60,000,000.00	56,360,000.00	93.93	0.03	3,640,000.00
424	Rehabilitasi sedang/berat ruang kelas sekolah (SMP)	Kec. Kelay , Batu Putih Dan Biduk-Biduk	11 Ruang Kelas	348,819,000.00	321,095,000.00	92.05	0.19	27,724,000.00
425	Pendirian/Peresmian Pembukaan Sekolah Baru Atau Fillial Jenjang SMP	Kabupaten Berau	4 Sekolah	500,000,000.00	325,685,200.00	65.14	0.19	174,314,800.00
426	Rehabilitasi Sedang/Berat Ruang Ibadah (Bid. Pemb. SMP)	Kabupaten Berau	1 Unit	215,000,000.00	214,357,000.00	99.70	0.13	643,000.00

427	Pengadaan Meubelair Jenjang SD	Kec. Talisayan	2 Sekolah	275,000,000.00	272,572,000.00	99.12	0.16	2,428,000.00
6	Program Pendidikan Non Formal			49,986,300.00	49,986,300.00	100.00	0.03	-
1	Penyelenggaraan Pendidikan Non Formal di SKB	Tanjung Redeb	60 Orang	49,986,300.00	49,986,300.00	100.00	0.03	0.00
7	Program Peningkatan Mutu Pendidik dan Tenaga Kependidikan			3,128,944,000.00	1,873,743,677.00	74.56	1.11	1,255,200,323.00
1	Pelaksanaan Sertifikasi pendidik	Tanjung Redeb	353 Orang	80,000,000.00	55,322,700.00	69.15	0.03	24,677,300.00
2	Diklat Guru Mata Pelajaran Jenjang SMP	Kabupaten Berau	45 Orang	250,000,000.00	197,231,600.00	78.89	0.12	52,768,400.00
3	Pendidikan lanjutan bagi pendidik untuk memenuhi standar kualifikasi	Tanjung Redeb	100 Orang	100,000,000.00	66,120,000.00	66.12	0.04	33,880,000.00
4	Penilaian Angka Kredit bagi Tenaga Fungsional Guru	Tanjung Redeb	300 Orang	50,000,000.00	48,750,000.00	97.50	0.03	1,250,000.00

5	Pembinaan MGMP SMP dan MKKS SMP	Kabupaten Berau	25 Orang	100,000,000.00	63,559,700.00	63.56	0.04	36,440,300.00
6	Diklat Kepala Sekolah	Kabupaten Berau	200 Orang	338,492,000.00	287,278,600.00	84.87	0.17	51,213,400.00
7	Pelatihan Bagi Pendidik Untuk Memenuhi Standar Kompetensi Bagi Pendidikan Dasar	Kabupaten Berau	625 Orang	484,460,000.00	435,909,700.00	89.98	0.26	48,550,300.00
8	Bimbingan Tehnis Penulisan Karya Tulis Ilmiah Bagi Guru SD dan SMP	Kabupaten Berau	50 orang	195,992,000.00	166,096,377.00	84.75	0.10	29,895,623.00
9	Bantuan Tambahan Penghasilan Pendidik Dan Tenaga Kependidikan SD/MI Dan SMP/MTs Swasta	Kabupaten Berau		1,530,000,000.00	553,475,000.00	36.17	0.33	976,525,000.00
8	Program Manajemen Pelayanan Pendidikan			2,342,598,000.00	2,184,075,297.00	94.05	1.29	158,522,703.00
1	Pelaksanaan evaluasi hasil kinerja bidang pendidikan	13 Kecamatan	100 %	53,360,000.00	53,097,100.00	99.51	0.03	262,900.00
2	Penerapan sistem dan informasi manajemen pendidikan	Kabupaten Berau	100 %	150,398,000.00	149,956,000.00	99.71	0.09	442,000.00

3	Biaya Pengelolaan BOSDA Kabupaten Berau untuk Pendidikan Dasar dan Menengah	Kabupaten Berau	217 Sekolah	627,200,000.00	598,843,900.00	95.48	0.35	28,356,100.00
4	Penunjang Operasional Pelayanan Pendidikan Jenjang Pendidikan Dasar	Kabupaten Berau	9040 Siswa	870,000,000.00	784,188,477.00	90.14	0.46	85,811,523.00
5	Supervisi Pengawas	Kabupaten Berau	28 Orang	150,000,000.00	143,940,000.00	95.96	0.09	6,060,000.00
6	Supervisi Penilik	13 Kecamatan	17 Orang	150,000,000.00	138,285,800.00	92.19	0.08	11,714,200.00
7	Pembinaan Kelembagaan Sekolah	Kabupaten Berau	50 Orang	71,640,000.00	58,614,900.00	81.82	0.03	13,025,100.00
8	Pelatihan K13 Bagi Guru Muatan Lokal Bahasa Inggris	Kabupaten Berau		150,000,000.00	142,555,040.00	95.04	0.08	7,444,960.00
9	Penggandaan IASBN Modul Bahasa Inggris	Kabupaten Berau		50,000,000.00	47,123,080.00	94.25	0.03	2,876,920.00
10	Fasilitasi Pelaksanaan ADIK	Kabupaten Berau		70,000,000.00	67,471,000.00	96.39	0.04	2,529,000.00
TOTAL KESELURUHAN				169,241,888,556.00	126,918,450,316.64	85.94	74.99	42,323,438,239.36

Secara umum realisasi serapan anggaran pada program urusan wajib pendidikan pada tahun 2018 dapat dikatakan baik, jika realisasi capaian program anggarannya lebih dari 85%, kecuali pada:

1. Program Wajib Belajar Pendidikan Dasar Sembilan Tahun dengan Realisasi 53.68 % Program ini didukung oleh 427 kegiatan, Keadaan ini disebabkan karena pada saat pembuatan LKJIP ini masih banyak Laporan Realisasi yang belum masuk terutama laporan Realisasi BOS Pusat dari beberapa sekolah yang ada di Kabupaten Berau.

BAB IV

PENUTUP

Laporan Kinerja Instansi Pemerintah (LKJ-iP) tahun 2018 merupakan perwujudan pertanggung jawaban Kepala Dinas Pendidikan Kabupaten Berau atas pelaksanaan Perjanjian Kinerja tahun 2018. Sebagai bagian dan pelaksanaan amanah, kewajibandan rasa tanggungjawab, hasil-hasil ketercapaian tersebut harus disampaikan kepada masyarakat maupun pemangku kepentingan (*stakeholders*) di dunia pendidikan.

Laporan Kinerja Instansi Pemerintah (LKJ-iP) tahun 2018 Dinas Pendidikan Kabupaten Berau tahun 2018 menyampaikan informasi capaian kinerja sasaran strategis dan 8 program yang dilaksanakan Dinas Pendidikan sesuai dengan Perjanjian Kinerja tahun 2018 Dinas Pendidikan Kabupaten Berau.

Akhirnya Berkat Kerja Keras serta ketekunan Tim dalam mengumpulkan informasi yang diperlukan, maka Laporan Kinerja Instansi Pemerintah (LKJ-iP) ini dapat disusun hingga selesai.

Demikian Laporan Kinerja Instansi Pemerintah (LKJ-iP) Dinas Pendidikan Kabupaten Berau Tahun 2018 dibuat sebagai bentuk transparansi terhadap masyarakat.

TerimaKasih,

RINGKASAN EKSEKUTIF

Peraturan Presiden Nomor 29 Tahun 2014 tentang Sistem Akuntabilitas Kinerja Instansi Pemerintah dan Peraturan Menteri Pendayagunaan Aparatur Negara dan Reformasi Birokrasi Republik Indonesia nomor 53 tahun 2014 tentang Petunjuk Teknis Perjanjian Kinerja, Pelaporan Kinerja dan tata Cara Review Laporan Kinerja Instansi Pemerintah bahwa perjanjian kinerja merupakan deskripsi atas hasil kinerja dan seluruh kebijakan, program, kegiatan yang didasarkan pada visi, misi, tujuan dan sasaran sebagaimana telah ditetapkan, termasuk didalamnya aspek keuangan. Berdasarkan hal tersebut, maka Dinas Pendidikan Kabupaten Berau menyusun Laporan Kinerja Instansi pemerintah (LKJ-iP) tahun 2018.

Laporan Kinerja Instansi pemerintah (LKJ-iP) tahun 2018 suatu rangkaian kegiatan yang harus dilakukan setiap tahun dan merupakan salah satu bentuk evaluasi semua rangkaian kegiatan yang telah dilakukan setiap tahun anggaran. Pencapaian sasaran menyajikan informasi tentang pencapaian tujuan dan sasaran organisasi, realisasi dan pencapaian indikator kinerja utama.

Pengukuran kinerja diawali dengan penetapan kinerja sesuai dengan Rencana Strategis (RENSTRA) dan Rencana Kinerja (RENJA), dilengkapi dengan data pengukuran indikator kinerja, serta realisasi Keuangan tahun 2018.

Laporan Akuntabilitas kabupaten Berau tahun 2017 berisi visi, misi, tujuan, sasaran, indikator kinerja, kebijakan, program dan kegiatan yang memberi arah segenap aparatur Dinas Pendidikan Kabupaten Berau dalam melaksanakan aktivitas pembangunan.

Dengan adanya Laporan Kinerja Instansi pemerintah (LKJ-iP) tahun 2018 ini, diharapkan dapat meningkatkan peran Dinas Pendidikan Kabupaten Berau untuk mendukung terciptanya pemerintah yang baik.

Tanjung Redeb, 29 April 2019
Kepala,



Drs. Murjani, M.Si
NIP. 196404261985031012