

LKJIP 2019



DINAS PENDIDIKAN KABUPATEN BERAU

Jl.Dr,Murjani 1 Telp (0554) 21666 Fax (0554) 2027488
Kode pos 77311 website: <http://www.disdik.berau.go.id>
Email: sekretariat@disdikberau.go.id

KATA PENGANTAR

Alhamdulillah, puji dan syukur kehadiran Tuhan Yang Maha Kuasa, dalam rangka meningkatkan pelaksanaan pemerintahan yang lebih berdayaguna, berhasil guna, bertanggung jawab dan untuk lebih memantapkan pelaksanaan akuntabilitas kinerja, sebagai wujud pertanggungjawaban dalam mencapai visi, misi, tujuan dan sasaran serta dalam rangka perwujudan **good governance**, Dinas Pendidikan Kabupaten Berau telah dapat merumuskan dan menyusun Laporan Kinerja Instansi Pemerintah (LKJ-iP) tahun 2019

Sesuai dengan dinamika perkembangan yang terjadi, penyusunan Laporan Kinerja Instansi Pemerintah (LKJ-iP) tahun 2019 ini mengacu kepada Peraturan Presiden nomor 29 Tahun 2014 tentang Sistem Akuntabilitas Kinerja Instansi Pemerintah dan Peraturan Menteri Pendayagunaan Aparatur Negara dan Reformasi Birokrasi Republik Indonesia nomor 53 tahun 2014 tentang Petunjuk Teknis Perjanjian Kinerja, Pelaporan Kinerja dan tata Cara Review Laporan Kinerja Instansi Pemerintah bahwa perjanjian kinerja, merupakan deskripsi atas hasil kinerja dan seluruh kebijakan, program, kegiatan yang didasarkan pada visi, misi, tujuan dan sasaran sebagaimana telah ditetapkan, termasuk di dalamnya aspek keuangan.

DAFTAR ISI

KATA PENGANTAR	i
RINGKASAN EKSEKUTIF	iii
DAFTAR ISI	v
BAB I PENDAHULUAN	1
A. Dasar Pembentukan Organisasi.....	1
B. Tugas Pokok dan Fungsi.....	3
C. Struktur Organisasi	4
D. Sumber Daya Manusia.....	7
E. Isu Strategis	12
F. Sarana dan Prasarana	12
BAB II PERENCANAAN KINERJA.....	17
A. Perencanaan Startegis.....	17
B. Indikator Kinerja Utama.....	18
C. Perjanjian Kinerja	20
BAB III AKUNTABILITAS KINERJA.....	23
A. Laporan Hasil Evaluasi atas Implementasi Sistem AKIP Tahun Sebelumnya	23
B. Pengukuran Capaian Kinerja Organisasi.....	24
C. Analisis Capaian Kinerja	26
D. Realisasi Anggaran	27
BAB IV PENUTUP	62
LAMPIRAN	
PERJANJIAN KINERJA	
INDIKATOR KINERJA UTAMA	

BAB I

PENDAHULUAN

A. Dasar Pembentukan Organisasi

Dalam rangka membangun pendidikan yang berkualitas, Dinas Pendidikan Kabupaten Berau selaku penanggung jawab utama teknis penyelenggaraan pembangunan daerah dalam bidang pendidikan berkewajiban menyusun Laporan Akuntabilitas Kinerja Instansi Pemerintah (Lakip) Program Pendidikan tahunan sebagai acuan dan pedoman bagi seluruh jajaran penyelenggaraan Pendidikan di Kabupaten Berau.

Dalam pembukaan Undang-Undang Dasar (UUD) Negara Republik Indonesia Tahun 1945 dinyatakan bahwa salah satu tujuan Negara Kesatuan Republik Indonesia (NKRI) adalah mencerdaskan kehidupan bangsa. Sejalan dengan pembukaan UUD itu, batang tubuh konstitusi itu di antaranya Pasal 20, Pasal 21, Pasal 28 C ayat (1), Pasal 31, dan Pasal 32, juga mengamanatkan bahwa pemerintah mengusahakan dan menyelenggarakan satu sistem pendidikan nasional untuk meningkatkan keimanan dan ketakwaan kepada Tuhan Yang Maha Esa serta akhlak mulia dalam rangka mencerdaskan kehidupan bangsa yang diatur dengan undang-undang.

Berdasarkan penjelasan dari undang-undang Nomor 32 Tahun 2004 dalam rangka penyelenggaraan pemerintahan daerah, kepala daerah di bantu oleh perangkat daerah. Secara umum perangkat daerah terdiri dari unsur staf yang mempunyai tugas pokok membantu kepala daerah dalam penyusunan kebijakan dan koordinasi, diwadahi dalam lembaga sekretariat. Unsur pendukung tugas kepala daerah dalam penyusunan dan pelaksanaan kebijakan daerah yang bersifat spesifik diwadahi dalam bentuk lembaga

BAB II

PERENCANAAN KINERJA

Perencanaan Kinerja merupakan proses penyusunan Rencana Kinerja (RENJA) sebagai Penjabaran dari sasaran dan program yang telah ditetapkan dalam renstra yang akan dilakukan oleh satuan organisasi/kerja dalam melaksanakan program dan kegiatan tahunan.

Dalam Pelaksanaan Pendidikan di Kabupaten Berau, Dinas Pendidikan Kabupaten Berau selaku penanggung jawab untuk menyediakan Layanan pendidikan bermutu bagi semua masyarakat dalam rangka mencerdaskan kehidupan bangsa memiliki kewajiban dalam menyediakan layanan serta sarana pendidikan.

Perencanaan Pembangunan di bidang pendidikan, tujuan yang akan dicapai dalam kurun waktu lima tahun yang akan datang sesuai dengan visi dan misi Dinas Pendidikan Kabupaten Berau, yaitu terwujudnya Pendidikan yang bermutu dan terjangkau melalui optimalisasi Layanan.

A. PERENCANA STRATEGIS

Renstra di bidang pendidikan sebagai penjabaran operasional Rencana Pembangunan Jangka Menengah Daerah (RPJMD) Kabupaten Berau adalah dokumen perencanaan sektoral berskala daerah yang disusun secara sistematis dalam rangka upaya menata perbaikan, pembaharuan dan peningkatan bidang pendidikan dengan berpedoman pada arah kebijakan yang tertuang dalam peraturan daerah Kabupaten Berau.

BAB III

AKUNTABILITAS KINERJA

A. LAPORAN HASIL EVALUASI ATAS IMPLEMENTASI SISTEM AKIP TAHUN SEBELUMNYA

Dalam rangka pelaksanaan Peraturan Pemerintah Nomor 8 Tahun 2006 tentang Pelaporan Keuangan dan Kinerja Instansi Pemerintah, Instruksi Presiden Nomor 7 Tahun 1999 tentang Akuntabilitas Kinerja Pemerintah, Peraturan MENPAN Nomor; 12 Tahun 2015 tentang Pedoman Evaluasi Atas Implementasi Laporan Akuntabilitas Kinerja Instansi Pemerintah dan Surat Tugas Inspektur Inspektorat Nomor 700/121/Itkab-Adm/VII/2018 tanggal 4 Juli 2018, disampaikan hal-hal berikut :

1. Kami telah melakukan evaluasi tentang implementasi Sistem Akuntabilitas Kinerja Dinas Pendidikan Kabupaten Berau dengan tujuan:
 - a. Memperoleh informasi tentang implementasi Sistem Akuntabilitas Kinerja Dinas Pendidikan Kabupaten Berau.
 - b. Menilai tingkat implementasi Sistem Akuntabilitas Kinerja Dinas Pendidikan Kabupaten Berau
 - c. Memberikan saran dan perbaikan untuk peningkatan implementasi Sistem Akuntabilitas Kinerja Dinas Pendidikan kabupaten Berau dan Penguatan Akuntabilitas Instansi.
 - d. Monitor tindak lanjut hasil evaluasi periode sebelumnya.
2. Evaluasi dilaksanakan terhadap 5 (lima) komponen besar manajemen kinerja, yang meliputi: Pelaporan Kinerja; Evaluasi Internal, dan Capaian Kinerja.

BAB IV

PENUTUP

Laporan Kinerja Instansi Pemerintah (LKJ-iP) tahun 2019 merupakan perwujudan pertanggung jawaban Kepala Dinas Pendidikan Kabupaten Berau atas pelaksanaan Perjanjian Kinerja tahun 2019. Sebagai bagian dan pelaksanaan amanah, kewajiban dan rasa tanggung jawab, hasil-hasil ketercapaian tersebut harus disampaikan kepada masyarakat maupun pemangku kepentingan (*stakeholders*) di dunia pendidikan.

Laporan Kinerja Instansi Pemerintah (LKJ-iP) tahun 2019 Dinas Pendidikan Kabupaten Berau tahun 2019 menyampaikan informasi capaian kinerja sasaran strategis dan 7 program yang dilaksanakan Dinas Pendidikan sesuai dengan Perjanjian Kinerja tahun 2019 Dinas Pendidikan Kabupaten Berau.

Akhirnya Berkat Kerja Keras serta ketekunan Tim dalam mengumpulkan informasi yang diperlukan, maka Laporan Kinerja Instansi Pemerintah (LKJ-iP) ini dapat disusun hingga selesai.

Demikian Laporan Kinerja Instansi Pemerintah (LKJ-iP) Dinas Pendidikan Kabupaten Berau Tahun 2019 dibuat sebagai bentuk transparansi terhadap masyarakat.

TerimaKasih,

Laporan Kinerja Instansi Pemerintah (LKIP) Tahun 2017, merupakan salah satu dokumen yang dievaluasi selain Rencana Strategis (Renstra), dokumen Rencana Kinerja Tahunan (RKT), dokumen Penetapan Kinerja (PK), serta dokumen terkait lainnya.

B. PENGUKURAN CAPAIAN KINERJA

Pengukuran Target Kinerja dari sasaran Strategis yang telah ditetapkan akan dilakukan dengan membandingkan antara target kinerja dengan Realisasi Kinerja. Adapun pengukuran kinerja dilakukan dengan cara membandingkan target setiap indikator kinerja sasaran dan realisasinya. Setelah dilakukan penghitungan maka akan diketahui selisih atau celah kinerja.

Selanjutnya berdasarkan selisih kinerja tersebut dilakukan evaluasi guna mendapatkan strategi yang tepat untuk peningkatan kinerja di masa yang akan datang (performance improvement). Dalam memberikan penilaian tingkat capaian kinerja setiap sasaran, menggunakan skala pengukuran capaian sasaran kinerja 4 (empat) kategori sebagai berikut:

Terdapat dua jenis skala penilaian pengukuran:

- a. Bilamana indikator sasaran mempunyai makna progres positif, maka skala yang digunakan sebagai berikut:

Nilai	Rentang Capaian	Kategori Capaian
1	80% sampai 100 %	Sangat Baik
2	60 % sampai 80 %	Baik
3	40 % Sampai 60 %	Cukup
4	Kurang dari 40 % atau Sama	Kurang

- b. Sebaliknya bilamana indikator sasaran mempunyai makna progres negatif, maka skala yang digunakan sebagai berikut:

Nilai	Rentang Capaian	Kategori Capaian
4	80% sampai 100 %	Kurang
3	60 % sampai 80 %	Cukup
2	40 % Sampai 60 %	Baik
1	Kurang dari 40 % atau Sama	Sangat Baik

Berdasarkan Instruksi Presiden No 7 Tahun 1999, Tanggal 15 Juli 1999, dan Keputusan Kepala Lembaga Administrasi Negara No. 239/IX/6/8/2003. Akuntabilitas adalah kewajiban untuk memberikan pertanggung jawaban atau menjawab dan menerangkan kinerja dan tindakan seseorang/badan hukum/pimpinan kolektif suatu organisasi kepada pihak yang memiliki hak atau kewenangan untuk meminta keterangan atau pertanggung jawaban. Kinerja Instansi Pemerintah merupakan gambaran tingkat pencapaian sasaran/tujuan dan mengindikasikan keberhasilan dan kegagalan dari program yang telah dilaksanakan. Sesuai dengan Rencana Strategis (Renstra) 2017-2021 yang telah disusun, target capaian kinerja yang ditetapkan oleh Dinas Pendidikan tahun 2019 dituangkan dalam sasaran strategisnya. Adapun capaian kinerja dengan target sasaran tahun 2019 melalui pencapaian keberhasilan indikator dapat di lihat pada tabel berikut ini:

No	Indikator Kinerja Utama	Target (%)	Realisasi 2019 (%)
1	Meningkatnya Melek Huruf (Tidak Buta Aksara)	99	99.33
2	Meningkatnya Rata-Rata Lama Sekolah	8,53	9.7

Dari data diatas pada tahun 2019 dapat diklasifikasikan sebagai berikut: (1) capaian melebihi target, (2) Capaian Mencapai Target, (3) Capaian tidak mencapai target, hal ini bisa dilihat dari tabel dibawah ini:

No	Sasaran/ Indikator Kinerja Utama	Klasifikasi Kriteria			
		Sangat Baik	Baik	Cukup	Kurang
1	Sasaran 1	99.39			
2	Sasaran 2	9.70			

C. ANALISIS CAPAIAN KINERJA

Pengukuran kinerja Dinas Pendidikan tahun 2019 menggunakan metode yang diatur dalam Peraturan Menteri Pendayagunaan Aparatur Negara dan Reformasi Birokrasi Nomor 53 tahun 2014 tentang tentang Petunjuk Teknis Perjanjian Kinerja dan Tata Cara Review atas Laporan Kinerja Instansi Pemerintah.

Hasil dari Pengukuran dalam Indikator Kinerja Utama Dinas Pendidikan adalah sebagai berikut:

1. Persentase dari Meningkatnya melek huruf atau Tidak Buta Aksara, Realisasi capaiannya 99.39 % dari hasil target 99 %
2. Persentase dai Meningkatnya Rata-Rata Lama Sekolah, Realisasi capaiannya 8.70 dari hasil target 9.70 % dalam perhitungan data ini sumber data didapat melalui Badan Pusat Statistik Kabupaten Berau.

D. REALISASI ANGGARAN

Realisasi Anggaran merupakan suatu bentuk pertanggungjawaban pengelolaan keuangan yang digunakan untuk membiayai suatu program kegiatan dalam rangka mencapai sasaran yang telah ditetapkan.

Dalam LKjIP Dinas Pendidikan Kabupaten Berau Tahun 2019, Realisasi keuangan diukur melalui kinerja penggunaan belanja langsung untuk melaksanakan kegiatan dengan rincian anggaran dan realisasi pada tahun anggaran 2018. Anggaran urusan wajib pendidikan yang dilaksanakan oleh Dinas Pendidikan pada tahun 2018 sebesar Rp. 169.241.885.556,00 Anggaran tersebut digunakan untuk untuk melaksanakan 8 program.

REALISASI FISIK DAN KEUANGAN

DINAS PENDIDIKAN KABUPATEN BERAU SUMBER DANA APBD KAB. BERAU TAHUN 2019

BULAN : DESEMBER

NO.	KODE REKENING	PROGRAM/KEGIATAN	LOKASI	VOLUME	TOTAL ANGGARAN (Rp.)	KEUANGAN (Rp.)			SISA ANGGARAN (Rp.)
						(Rp.)	(%)	TTB (%)	
							10/6*100	7*11/100	
1	2	3	4	5	6	10	11	12	13
1	1.01 . 1.01.01 . 01	Program Pelayanan Administrasi Perkantoran			61,139,984,450.00	57,985,970,905.00	85.46	27.24	3,154,013,545.00
1	1.01 . 1.01.01 . 01 . 01	Penyediaan jasa surat menyurat	Kabupaten Berau	1000 Lembar	3,750,000.00	1,992,000.00	53.12	0.00	1,758,000.00
2	1.01 . 1.01.01 . 01 . 02	Penyediaan jasa komunikasi, sumber daya air dan listrik	Kabupaten Berau	12 Bulan	440,000,000.00	285,090,344.00	64.79	0.13	154,909,656.00
3	1.01 . 1.01.01 . 01 . 06	Penyediaan jasa pemeliharaan dan perizinan kendaraan dinas/operasional	Kabupaten Berau	16 Unit , 85 Unit	120,000,000.00	71,581,010.00	59.65	0.03	48,418,990.00
4	1.01 . 1.01.01 . 01 . 07	Penyediaan jasa administrasi keuangan	Tanjung Redeb	12 Bulan	707,376,000.00	574,237,000.00	81.18	0.27	133,139,000.00
5	1.01 . 1.01.01 . 01 . 08	Penyediaan jasa kebersihan kantor	Tanjung Redeb	12 Bulan	15,000,000.00	15,000,000.00	100.00	0.01	0.00
6	1.01 . 1.01.01 . 01 . 09	Penyediaan jasa perbaikan peralatan kerja	Kabupaten Berau	12 Bulan	35,000,000.00	35,000,000.00	100.00	0.02	0.00

7	1.01 . 1.01.01 . 01 . 10	Penyediaan alat tulis kantor	Tanjung Redeb	12 Bulan	300,000,000.00	299,840,650.00	99.95	0.14	159,350.00
8	1.01 . 1.01.01 . 01 . 11	Penyediaan barang cetakan dan penggandaan	Tanjung Redeb	25000 Exp	275,000,000.00	271,726,617.00	98.81	0.13	3,273,383.00
9	1.01 . 1.01.01 . 01 . 12	Penyediaan komponen instalasi listrik/penerangan bangunan kantor	Tanjung Redeb	12 Bulan	15,000,000.00	11,250,000.00	75.00	0.01	3,750,000.00
10	1.01 . 1.01.01 . 01 . 13	Penyediaan peralatan dan perlengkapan kantor	Tanjung Redeb	4 Unit	70,000,000.00	68,695,000.00	98.14	0.03	1,305,000.00
11	1.01 . 1.01.01 . 01 . 15	Penyediaan bahan bacaan dan peraturan perundang-undangan	Tanjung Redeb	2 Jenis	20,000,000.00	19,800,000.00	99.00	0.01	200,000.00
12	1.01 . 1.01.01 . 01 . 17	Penyediaan makanan dan minuman	Tanjung Redeb	2 Jenis	70,000,000.00	40,565,000.00	57.95	0.02	29,435,000.00
13	1.01 . 1.01.01 . 01 . 18	Rapat-rapat koordinasi dan konsultasi ke luar daerah	Tanjung Redeb	100 OK	250,000,000.00	248,380,154.00	99.35	0.12	1,619,846.00
14	1.01 . 1.01.01 . 01 . 19	Rapat - rapat koordinasi dan konsultasi ke dalam daerah	Tanjung Redeb	100 OK	125,000,000.00	124,600,000.00	99.68	0.06	400,000.00
15	1.01 . 1.01.01 . 01 . 20	Penyediaan Jasa Administrasi/Teknis Perkantoran	Kabupaten Berau	1850 Orang	58,693,858,450.00	55,918,213,130.00	95.27	26.27	2,775,645,320.00
2	1.01 . 1.01.01 . 02	Program Peningkatan Sarana dan Prasarana Aparatur			524,380,000.00	505,595,314.00	97.10	0.24	18,784,686.00
1	1.01 . 1.01.01 . 02 . 09	Pengadaan peralatan gedung kantor	Tanjung Redeb	2 Unit	75,000,000.00	73,645,000.00	98.19	0.03	1,355,000.00
2	1.01 . 1.01.01 . 02 . 12	Pembangunan Koridor dan Selasar Kantor	Tanjung Redeb	2 Ruangan	200,000,000.00	198,140,000.00	99.07	0.09	1,860,000.00

3	1.01 . 1.01.01 . 02 . 13	Pengadaan dan pemeliharaan alat instalasi listrik kantor	Tanjung Redeb	2 Unit	50,000,000.00	48,526,000.00	97.05	0.02	1,474,000.00
4	1.01 . 1.01.01 . 02 . 22	Pemeliharaan rutin/berkala gedung kantor	Tanjung Redeb	4 Unit	25,000,000.00	24,790,000.00	99.16	0.01	210,000.00
5	1.01 . 1.01.01 . 02 . 46	Pengelolaan Sarana Dan Prasarana Pendidikan	Kabupaten Berau	12 Bulan	174,380,000.00	160,494,314.00	92.04	0.08	13,885,686.00
3	1.01 . 1.01.01 . 06	Program peningkatan pengembangan sistem pelaporan capaian kinerja dan keuangan			155,665,000.00	132,195,580.00	87.03	0.06	23,469,420.00
1	1.01 . 1.01.01 . 06 . 05	Sosialisasi Kinerja Program SKPD	Tanjung Redeb	1 Kegiatan	20,000,000.00	19,840,000.00	99.20	0.01	160,000.00
2	1.01 . 1.01.01 . 06 . 09	Penyusunan Dokumen Perencanaan dan Laporan Capaian Kinerja SKPD	Tanjung Redeb	5 Dokumen	17,500,000.00	13,725,580.00	78.43	0.01	3,774,420.00
3	1.01 . 1.01.01 . 06 . 10	Penyelenggaraan Ekspose Kinerja Pendidikan	Kabupaten Berau	2 Kegiatan	118,165,000.00	98,630,000.00	83.47	0.05	19,535,000.00
4	1.01 . 1.01.01 . 15	Program Pendidikan Anak Usia Dini			7,608,133,649.00	7,295,206,848.00	91.41	3.43	312,926,801.00
1	1.01 . 1.01.01 . 15 . 02	Pembangunan rumah dinas kepala sekolah, guru, penjaga sekolah	Kabuapten Berau	1 Sekolah	237,097,000.00	231,359,000.00	97.58	0.11	5,738,000.00
2	1.01 . 1.01.01 . 15 . 03	Penambahan Ruang Kelas Sekolah	Kec. Sambaliung , Kec. Teluk Bayur	2 Unit	100,000,000.00	99,299,000.00	99.30	0.05	701,000.00
3	1.01 . 1.01.01 . 15 . 09	Pembangunan taman, lapangan upacara dan fasilitas parkir	Kec. Gunung Tabur , Kec. Tabalar	2 Sekolah	385,341,000.00	379,203,000.00	98.41	0.18	6,138,000.00

4	1.01 . 1.01.01 . 15 . 18	Pengadaan alat praktik dan peraga siswa	Kec. Pulau Derawan , Sambaliung , Gunung tabur , Tabalar , Biatan	5 Sekolah	100,000,000.00	99,680,000.00	99.68	0.05	320,000.00
5	1.01 . 1.01.01 . 15 . 19	Pengadaan mebeluer sekolah	Kec. Pulau Derawan (Tanjung Batu) , Tabalar , Biatan , Batu Putih	4 Sekolah	80,000,000.00	79,807,400.00	99.76	0.04	192,600.00
6	1.01 . 1.01.01 . 15 . 20	Pengadaan Perlengkapan Sekolah	Kec . Tanjung Redeb	1 Sekolah	100,000,000.00	99,460,000.00	99.46	0.05	540,000.00
7	1.01 . 1.01.01 . 15 . 45	Rehabilitasi sedang/berat ruang kelas sekolah	Kec. Batu Putih , Kec. Sambaliung , Kec. TI Bayur	3 Sekolah	282,014,000.00	281,056,000.00	99.66	0.13	958,000.00
8	1.01 . 1.01.01 . 15 . 59	Penyelenggaraan Pendidikan Anak Usia Dini	2 Kecamatan di Kabupaten Berau	150 Orang	50,000,000.00	34,220,000.00	68.44	0.02	15,780,000.00
9	1.01 . 1.01.01 . 15 . 69	BOP PAUD (DAK) TK Negeri Pembina Tanjung Redeb	Tanjung Redeb	12 Bulan	176,400,000.00	175,567,000.00	99.53	0.08	833,000.00

10	1.01 . 1.01.01 . 15 . 70	BOP PAUD (DAK) TK Negeri Pembina Gunung Tabur	Gunung Tabur	12 Bulan	69,600,000.00	66,600,000.00	95.69	0.03	3,000,000.00
11	1.01 . 1.01.01 . 15 . 71	BOP PAUD (DAK) TK Negeri Pembina Talisayan	Talisayan	12 Bulan	45,600,000.00	45,573,820.00	99.94	0.02	26,180.00
12	1.01 . 1.01.01 . 15 . 72	BOP PAUD (DAK) TK Negeri Sambaliung	Sambaliung	12 Bulan	55,800,000.00	55,800,000.00	100.00	0.03	0.00
13	1.01 . 1.01.01 . 15 . 73	BOP PAUD (DAK) TK Negeri Teluk Bayur	Teluk Bayur	12 Bulan	54,600,000.00	54,375,650.00	99.59	0.03	224,350.00
14	1.01 . 1.01.01 . 15 . 74	BOP PAUD (DAK) TK Negeri Pulau Derawan	Tanjung Batu	12 Bulan	48,000,000.00	48,000,000.00	100.00	0.02	0.00
15	1.01 . 1.01.01 . 15 . 75	BOP PAUD (DAK) TK Negeri Batu Putih	Batu Putih	12 Bulan	34,800,000.00	34,800,000.00	100.00	0.02	0.00
16	1.01 . 1.01.01 . 15 . 76	BOP PAUD (DAK) TK Negeri Tabalar	Tabalar	12 Bulan	24,600,000.00	24,600,000.00	100.00	0.01	0.00
17	1.01 . 1.01.01 . 15 . 77	BOP PAUD (DAK) TK Negeri Biatan	Biatan	12 Bulan	53,400,000.00	53,400,000.00	100.00	0.03	0.00
18	1.01 . 1.01.01 . 15 . 78	BOP Pendidikan Anak Usia Dini (DAK)	Kab. Berau	12 Bulan	107,380,000.00	95,760,000.00	89.18	0.04	11,620,000.00
19	1.01 . 1.01.01 . 15 . 79	Pengembangan Wawasan Bagi Pendidik PAUD	Tanjung Redeb	12 Bulan	100,000,000.00	86,337,100.00	86.34	0.04	13,662,900.00
20	1.01 . 1.01.01 . 15 . 80	Bantuan Operasional Pendidikan Kesetaraan (DAK)	Kabupaten Berau	12 Bulan	0.00	0.00	0.00	0.00	0.00

21	1.01 . 1.01.01 . 15 . 81	Verifikasi Lembaga PAUD dan Akreditasi PAUD	Biduk - Biduk, Kelay, Segah	3 Lembaga	50,000,000.00	30,691,500.00	61.38	0.01	19,308,500.00
22	1.01 . 1.01.01 . 15 . 82	Akreditasi Lembaga PAUD, LKP dan PKBM	Tanjung Redeb	3 Lembaga	100,000,000.00	91,755,400.00	91.76	0.04	8,244,600.00
23	1.01 . 1.01.01 . 15 . 83	Bantuan Tambahan Penghasilan Tutor PAUD (Guru Non PNS) di Sekolah Negeri dan Swasta	Kec. Tg. Redeb, Sambaliung, Gn. Tabur dan Tl. Bayur	450 Orang	3,054,000,000.00	2,857,275,000.00	93.56	1.34	196,725,000.00
24	1.01 . 1.01.01 . 15 . 84	Penunjang Kegiatan DAK SKB dan TK Negeri	Kabupaten Berau	9 Sekolah , 1 Lembaga	86,928,650.00	78,454,103.00	90.25	0.04	8,474,547.00
25	1.01 . 1.01.01 . 15 . 85	Pembangunan Sarana dan Prasarana SKB dan TK Negeri (DAK)	Kabupaten Berau	18 Ruang, 18 Paket	1,738,572,999.00	1,738,432,175.00	99.99	0.82	140,824.00
26	1.01 . 1.01.01 . 15 . 86	Pembangunan taman, lapangan upacara dan fasilitas parkir TKN Pembina Sambaliung (BANKEU)	Kec. Sambaliung	1 Paket	200,000,000.00	188,752,200.00	94.38	0.09	11,247,800.00
27	1.01 . 1.01.01 . 15 . 87	Pembangunan Rumah Dinas Kepala Sekolah, Guru dan Penjaga Sekolah TKN Pembina Gunung Tabur (BANKEU)	Kec. Gunung Tabur	1 Paket	224,000,000.00	215,084,000.00	96.02	0.10	8,916,000.00

28	1.01 . 1.01.01 . 15 . 89	Penyediaan Buku Pelajaran / Perpustakaan	Kec. Tabalar , Batu Putih , Biatan , Tanjung Batu Kec. Pulau Derawan	4 Sekolah	50,000,000.00	49,864,500.00	99.73	0.02	135,500.00
5	1.01 . 1.01.01 . 16	Program Wajib Belajar Pendidikan Dasar Sembilan Tahun			135,770,551,000.00	129,577,593,607.87	91.23	60.88	6,192,957,392.13
1	1.01 . 1.01.01 . 16 . 01	Pembangunan gedung sekolah	Kec. Maratua, Sambaliung	2 Gedung	5,451,000,000.00	5,358,026,165.96	98.29	2.52	92,973,834.04
2	1.01 . 1.01.01 . 16 . 02	Pembangunan rumah dinas kepala sekolah, guru, penjaga sekolah	Kec.Segah, Kelay,Tabalar,Biduk	5 Sekolah	1,301,800,000.00	1,296,028,800.00	99.56	0.61	5,771,200.00
3	1.01 . 1.01.01 . 16 . 03	Penambahan ruang kelas sekolah	Kec.Bt.putih ,Talisayan,Biatan,Sambaliung,tg.redeb,tlbyr,Segah	11 Unit	11,787,136,000.00	10,904,462,503.23	92.51	5.12	882,673,496.77
4	1.01 . 1.01.01 . 16 . 04	Penambahan Ruang Guru Sekolah	Kamp. Batu-Batu Kec. Gunung Tabur	1 Unit	220,000,000.00	219,580,000.00	99.81	0.10	420,000.00
5	1.01 . 1.01.01 . 16 . 09	Pembangunan taman, lapangan upacara dan fasilitas parkir	Kec.Tg.Redeb,Pl.Derawan,Gn.Tabur,Sambaliung,Tl.Bayur,Biduk	25 Sekolah	7,417,322,000.00	7,377,621,000.00	99.46	3.47	39,701,000.00

6	1.01 . 1.01.01 . 16 . 11	Pembangunan ruang ibadah	Tanjung Redeb	2 Gedung	440,000,000.00	438,261,000.00	99.60	0.21	1,739,000.00
7	1.01 . 1.01.01 . 16 . 12	Pembangunan Perpustakaan Sekolah	Talisayan	1 Sekolah	220,000,000.00	219,130,000.00	99.60	0.10	870,000.00
8	1.01 . 1.01.01 . 16 . 14	Pembangunan sarana air bersih dan sanitary	Kec. Tg. Redeb, Kelay, Batu Putih, Gn. Tabur, Sambaling, Tl. Bayur, Tabalar, Segah	16 Sekolah	3,204,900,000.00	3,163,542,300.00	98.71	1.49	41,357,700.00
9	1.01 . 1.01.01 . 16 . 18	Pengadaan alat praktik dan peraga siswa	Kab. Berau	4 Sekolah	1,731,500,000.00	1,727,523,700.00	99.77	0.81	3,976,300.00
10	1.01 . 1.01.01 . 16 . 19	Pengadaan mebeluerr sekolah Jejang SD	Kabupaten Berau	28 Sekolah	2,852,182,000.00	2,643,470,500.00	92.68	1.24	208,711,500.00
11	1.01 . 1.01.01 . 16 . 20	Pengadaan Perlengkapan Sekolah Jenjang SD	Kabupaten Berau	64 Sekolah	742,045,000.00	729,342,350.00	98.29	0.34	12,702,650.00
12	1.01 . 1.01.01 . 16 . 42	Rehabilitasi sedang/berat rumah dinas kepala sekolah, guru, penjaga sekolah	Kec. Tabalar, Pl. Derawan, Kelay	5 Unit	1,675,500,000.00	1,667,971,860.12	99.55	0.78	7,528,139.88
13	1.01 . 1.01.01 . 16 . 43	Rehabilitasi Sedang/Berat Asrama Siswa (Bid. SMP)	Kab. Berau	1 Unit	150,000,000.00	149,787,000.00	99.86	0.07	213,000.00
14	1.01 . 1.01.01 . 16 . 44	Rehabilitasi sedang/berat ruang kelas sekolah	Kec. Tg. Redeb, Gn. Tabur, Kelay, Biduk, Tl. Bayur, Maratua	12 Sekolah	18,668,400,000.00	18,636,377,487.56	99.83	8.76	32,022,512.44
15	1.01 . 1.01.01 . 16 . 58	Pelatihan kompetensi siswa berprestasi	Kabupaten Berau	516 Siswa	150,000,000.00	93,902,561.00	62.60	0.04	56,097,439.00

16	1.01 . 1.01.01 . 16 . 59	Pelatihan Kompetensi Siswa Berprestasi (Lomba OSN Tingkat SMP)	Kabupaten Berau	250 Orang	150,000,000.00	138,939,800.00	92.63	0.07	11,060,200.00
17	1.01 . 1.01.01 . 16 . 65	Penyediaan Buku Pelajaran Untuk SD/MI/SDLB Dan SMP/MTs	Kabupaten Berau	10 Sekolah	270,000,000.00	230,751,500.00	85.46	0.11	39,248,500.00
18	1.01 . 1.01.01 . 16 . 68	Penyelenggaraan Paket A, B dan C	Kabupaten Berau	150 Orang	150,000,000.00	139,186,900.00	92.79	0.07	10,813,100.00
19	1.01 . 1.01.01 . 16 . 76	Penyelenggaraan akreditasi sekolah dasar	7 Kecamatan	21 Sekolah	90,000,000.00	47,129,400.00	52.37	0.02	42,870,600.00
20	1.01 . 1.01.01 . 16 . 80	Penyediaan Beasiswa Bagi Keluarga Yang Tidak Mampu Dan Siswa Berprestasi Jenjang SMP	13 Kecamatan	1500 Siswa	1,580,000,000.00	1,475,223,200.00	93.37	0.69	104,776,800.00
21	1.01 . 1.01.01 . 16 . 81	Penyediaan Beasiswa Bagi Keluarga Yang Tidak Mampu dan Siswa Berprestasi Jenjang SD Tahun Anggaran 2018	13 kecamatan	2450 Siswa	1,080,000,000.00	1,011,853,100.00	93.69	0.48	68,146,900.00
22	1.01 . 1.01.01 . 16 . 82	Pembangunan Ruang Kantin Sekolah Jenjang SD	Tanjung Redeb	1 Unit	325,000,000.00	323,614,500.00	99.57	0.15	1,385,500.00
23	1.01 . 1.01.01 . 16 . 83	Bantuan Operasional Sekolah Daerah (BOSDA) SD Negeri 001 Tanjung Redeb	Tanjung Redeb	429 Siswa	219,426,000.00	219,426,000.00	100.00	0.10	0.00
24	1.01 . 1.01.01 . 16 . 84	Bantuan Operasional Sekolah Daerah (BOSDA) SD Negeri 002 Tanjung Redeb	Tanjung Redeb	529 Siswa	347,560,000.00	347,560,000.00	100.00	0.16	0.00

25	1.01 . 1.01.01 . 16 . 85	Bantuan Operasional Sekolah Daerah (BOSDA) SD Negeri 003 Tanjung Redeb	Tanjung Redeb	275 Siswa	196,086,000.00	196,086,000.00	100.00	0.09	0.00
26	1.01 . 1.01.01 . 16 . 86	Bantuan Operasional Sekolah Daerah (BOSDA) SD Negeri 004 Tanjung Redeb	Tanjung Redeb	498 Siswa	285,800,000.00	256,810,000.00	89.86	0.12	28,990,000.00
27	1.01 . 1.01.01 . 16 . 87	Bantuan Operasional Sekolah Daerah (BOSDA) SD Negeri 005 Tanjung Redeb	Tanjung Redeb	220 Siswa	148,736,000.00	148,736,000.00	100.00	0.07	0.00
28	1.01 . 1.01.01 . 16 . 88	Bantuan Operasional Sekolah Daerah (BOSDA) SD Negeri 006 Tanjung Redeb	Tanjung Redeb	229 Siswa	245,426,000.00	244,607,000.00	99.67	0.11	819,000.00
29	1.01 . 1.01.01 . 16 . 89	Bantuan Operasional Sekolah Daerah (BOSDA) SD Negeri 007 Tanjung Redeb	Tanjung Redeb	525 Siswa	281,070,000.00	281,070,000.00	100.00	0.13	0.00
30	1.01 . 1.01.01 . 16 . 90	Bantuan Operasional Sekolah Daerah (BOSDA) SD Negeri 008 Tanjung Redeb	Tanjung Redeb	290 Siswa	212,136,000.00	212,136,000.00	100.00	0.10	0.00
31	1.01 . 1.01.01 . 16 . 91	Bantuan Operasional Sekolah Daerah (BOSDA) SD Negeri 009 Tanjung Redeb	Tanjung Redeb	260 Siswa	225,736,000.00	225,736,000.00	100.00	0.11	0.00
32	1.01 . 1.01.01 . 16 . 92	Bantuan Operasional Sekolah Daerah (BOSDA) SD Negeri 010 Tanjung Redeb	Tanjung Redeb	318 Siswa	205,416,000.00	205,416,000.00	100.00	0.10	0.00
33	1.01 . 1.01.01 . 16 . 93	Bantuan Operasional Sekolah Daerah (BOSDA) SD Negeri 011 Tanjung Redeb	Tanjung Redeb	359 Siswa	177,676,000.00	176,650,000.00	99.42	0.08	1,026,000.00
34	1.01 . 1.01.01 . 16 . 94	Bantuan Operasional Sekolah Daerah (BOSDA) SD Negeri 012 Tanjung Redeb	Tanjung Redeb	159 Siswa	157,676,000.00	157,676,000.00	100.00	0.07	0.00
35	1.01 . 1.01.01 . 16 . 95	Bantuan Operasional Sekolah Daerah (BOSDA) SD Negeri 013 Tanjung Redeb	Tanjung Redeb	262 Siswa	131,056,000.00	131,056,000.00	100.00	0.06	0.00

36	1.01 . 1.01.01 . 16 . 96	Bantuan Operasional Sekolah Daerah (BOSDA) SD Negeri 014 Tanjung Redeb	Tanjung Redeb	192 Siswa	90,436,000.00	90,436,000.00	100.00	0.04	0.00
37	1.01 . 1.01.01 . 16 . 97	Bantuan Operasional Sekolah Daerah (BOSDA) SD Negeri 015 Tanjung Redeb	Tanjung Redeb	301 Siswa	184,146,000.00	156,121,000.00	84.78	0.07	28,025,000.00
38	1.01 . 1.01.01 . 16 . 98	Bantuan Operasional Sekolah Daerah (BOSDA) SD Negeri 016 Tanjung Redeb	Tanjung Redeb	356 Siswa	196,896,000.00	196,896,000.00	100.00	0.09	0.00
39	1.01 . 1.01.01 . 16 . 99	Bantuan Operasional Sekolah Daerah (BOSDA) SD Negeri 017 Tanjung Redeb	Tanjung Redeb	553 Siswa	239,116,000.00	239,116,000.00	100.00	0.11	0.00
40	1.01 . 1.01.01 . 16 . 100	Bantuan Operasional Sekolah Daerah (BOSDA) SD Negeri 018 Tanjung Redeb	Tanjung Redeb	273 Siswa	113,866,000.00	113,866,000.00	100.00	0.05	0.00
41	1.01 . 1.01.01 . 16 . 101	Bantuan Operasional Sekolah Daerah (BOSDA) SD Negeri 019 Tanjung Redeb	Tanjung Redeb	390 Siswa	185,236,000.00	185,236,000.00	100.00	0.09	0.00
42	1.01 . 1.01.01 . 16 . 102	Bantuan Operasional Sekolah Daerah (BOSDA) SD Negeri 020 Tanjung Redeb	Tanjung Redeb	538 Siswa	309,900,000.00	309,900,000.00	100.00	0.15	0.00
43	1.01 . 1.01.01 . 16 . 103	Bantuan Operasional Sekolah Daerah (BOSDA) SD Negeri 021 Tanjung Redeb	Tanjung Redeb	300 Siswa	158,836,000.00	158,836,000.00	100.00	0.07	0.00
44	1.01 . 1.01.01 . 16 . 105	Bantuan Operasional Sekolah Daerah (BOSDA) SD Negeri 001 Sambaliung	Sambaliung	390 Siswa	167,336,000.00	140,011,000.00	83.67	0.07	27,325,000.00
45	1.01 . 1.01.01 . 16 . 106	Bantuan Operasional Sekolah Daerah (BOSDA) SD Negeri 001 Pegat Bukur	Pegat Bukur	215 Siswa	227,486,000.00	227,486,000.00	100.00	0.11	0.00
46	1.01 . 1.01.01 . 16 . 107	Bantuan Operasional Sekolah Daerah (BOSDA) SD Negeri 001 Tanjung Perangat	Sambaliung	90 Siswa	128,436,000.00	95,486,000.00	74.35	0.04	32,950,000.00

47	1.01 . 1.01.01 . 16 . 108	Bantuan Operasional Sekolah Daerah (BOSDA) SD Negeri 001 Tumbit Dayak	Tumbit Dayak	52 Siswa	130,456,000.00	130,456,000.00	100.00	0.06	0.00
48	1.01 . 1.01.01 . 16 . 109	Bantuan Operasional Sekolah Daerah (BOSDA) SD Negeri 002 Tanjung Perangat	Sambaliung	27 Siswa	48,000,000.00	47,352,680.00	98.65	0.02	647,320.00
49	1.01 . 1.01.01 . 16 . 110	Bantuan Operasional Sekolah Daerah (BOSDA) SD Negeri 001 Long Lanuk	Long Lanuk	78 Siswa	293,416,000.00	293,416,000.00	100.00	0.14	0.00
50	1.01 . 1.01.01 . 16 . 111	Bantuan Operasional Sekolah Daerah (BOSDA) SD Negeri 001 Sei Bebanir Bangun	Sei Bebanir Bangun (Kec. Sambaliung)	87 Siswa	61,686,000.00	29,337,000.00	47.56	0.01	32,349,000.00
51	1.01 . 1.01.01 . 16 . 112	Bantuan Operasional Sekolah Daerah (BOSDA) SD Negeri 001 Inaran	Sambaliung	46 Siswa	70,176,000.00	70,176,000.00	100.00	0.03	0.00
52	1.01 . 1.01.01 . 16 . 113	Bantuan Operasional Sekolah Daerah (BOSDA) SD Negeri 001 Gurimbang	Sambaliung	79 Siswa	67,256,000.00	67,256,000.00	100.00	0.03	0.00
53	1.01 . 1.01.01 . 16 . 114	Bantuan Operasional Sekolah Daerah (BOSDA) SD Negeri 002 Sei Benanir Bangun	Sambaliung	144 Siswa	145,576,000.00	145,466,831.00	99.93	0.07	109,169.00
54	1.01 . 1.01.01 . 16 . 115	Bantuan Operasional Sekolah Daerah (BOSDA) SD Negeri 001 Pijanrau	Sambaliung	211 Siswa	297,446,000.00	272,291,000.00	91.54	0.13	25,155,000.00
55	1.01 . 1.01.01 . 16 . 116	Bantuan Operasional Sekolah Daerah (BOSDA) SD Negeri 002 Sambaliung	Sambaliung	189 Siswa	93,456,000.00	93,456,000.00	100.00	0.04	0.00
56	1.01 . 1.01.01 . 16 . 117	Bantuan Operasional Sekolah Daerah (BOSDA) SD Negeri 003 Sei Bebanir Bangun	Sei Bebanir Bangun	189 Siswa	117,226,000.00	117,226,000.00	100.00	0.06	0.00
57	1.01 . 1.01.01 . 16 . 118	Bantuan Operasional Sekolah Daerah (BOSDA) SD Negeri 001 Suaran	Sambaliung	461 Siswa	303,546,000.00	266,121,000.00	87.67	0.13	37,425,000.00

58	1.01 . 1.01.01 . 16 . 119	Bantuan Operasional Sekolah Daerah (BOSDA) SD Negeri 003 Sambaliung	Sambaliung	131 Siswa	89,976,000.00	89,976,000.00	100.00	0.04	0.00
59	1.01 . 1.01.01 . 16 . 120	Bantuan Operasional Sekolah Daerah (BOSDA) SD Negeri 001 Bena Baru	Sambaliung	94 Siswa	141,956,000.00	104,355,000.00	73.51	0.05	37,601,000.00
60	1.01 . 1.01.01 . 16 . 121	Bantuan Operasional Sekolah Daerah (BOSDA) SD Negeri 004 Sambaliung	Sambaliung	134 Siswa	92,856,000.00	63,686,000.00	68.59	0.03	29,170,000.00
61	1.01 . 1.01.01 . 16 . 122	Bantuan Operasional Sekolah Daerah (BOSDA) SD Negeri 001 Sukan Tengah	Sukan Tengah	59 Siswa	53,306,000.00	53,306,000.00	100.00	0.03	0.00
62	1.01 . 1.01.01 . 16 . 123	Bantuan Operasional Sekolah Daerah (BOSDA) SD Negeri 001 Pesayan	Sambaliung	68 Siswa	167,616,000.00	136,876,000.00	81.66	0.06	30,740,000.00
63	1.01 . 1.01.01 . 16 . 124	Bantuan Operasional Sekolah Daerah (BOSDA) SD Negeri 002 Tumbit Dayak	Sambaliung	135 Siswa	106,966,000.00	58,809,000.00	54.98	0.03	48,157,000.00
64	1.01 . 1.01.01 . 16 . 125	Bantuan Operasional Sekolah Daerah (BOSDA) SD Negeri 002 Sukan Tengah	Sambaliung	22 Siswa	105,136,000.00	50,098,000.00	47.65	0.02	55,038,000.00
65	1.01 . 1.01.01 . 16 . 126	Bantuan Operasional Sekolah Daerah (BOSDA) SD Negeri 003 Sukan Tengah	Sambaliung	27 Siswa	105,486,000.00	68,968,500.00	65.38	0.03	36,517,500.00
66	1.01 . 1.01.01 . 16 . 127	Bantuan Operasional Sekolah Daerah (BOSDA) SD Negeri 001 Rantau Panjang	Sambaliung	78 Siswa	70,496,000.00	70,496,000.00	100.00	0.03	0.00
67	1.01 . 1.01.01 . 16 . 128	Bantuan Operasional Sekolah Daerah (BOSDA) SD Negeri 002 Gurimbang	Sambaliung	33 Siswa	48,000,000.00	48,000,000.00	100.00	0.02	0.00
68	1.01 . 1.01.01 . 16 . 129	Bantuan Operasional Sekolah Daerah (BOSDA) SD Negeri 003 Tumbit Dayak	Sambaliung	140 Siswa	107,316,000.00	69,314,160.00	64.59	0.03	38,001,840.00

69	1.01 . 1.01.01 . 16 . 130	Bantuan Operasional Sekolah Daerah (BOSDA) SD Negeri 005 Sambaliung	Sambaliung	219 Siswa	127,476,000.00	127,476,000.00	100.00	0.06	0.00
70	1.01 . 1.01.01 . 16 . 131	Bantuan Operasional Sekolah Daerah (BOSDA) SD Negeri 004 Sukan Tengah	Sambaliung	47 Siswa	53,186,000.00	53,186,000.00	100.00	0.02	0.00
71	1.01 . 1.01.01 . 16 . 132	Bantuan Operasional Sekolah Daerah (BOSDA) SD Negeri 005 Sukan Tengah	Sambaliung	90 Siswa	69,016,000.00	43,314,000.00	62.76	0.02	25,702,000.00
72	1.01 . 1.01.01 . 16 . 133	Bantuan Operasional Sekolah Daerah (BOSDA) SD Negeri 002 Long Lanuk	Sambaliung	15 Siswa	110,916,000.00	110,916,000.00	100.00	0.05	0.00
73	1.01 . 1.01.01 . 16 . 134	Bantuan Operasional Sekolah Daerah (BOSDA) SD Negeri 001 Gunung Tabur	Gunung Tabur	280 Siswa	105,336,000.00	79,936,000.00	75.89	0.04	25,400,000.00
74	1.01 . 1.01.01 . 16 . 135	Bantuan Operasional Sekolah Daerah (BOSDA) SD Negeri 001 Samburakat	Samburakat	139 Siswa	153,976,000.00	153,976,000.00	100.00	0.07	0.00
75	1.01 . 1.01.01 . 16 . 136	Bantuan Operasional Sekolah Daerah (BOSDA) SD Negeri 001 Sambakungan	Sambakungan (Kec. Gunung Tabur)	201 Siswa	155,996,000.00	155,996,000.00	100.00	0.07	0.00
76	1.01 . 1.01.01 . 16 . 137	Bantuan Operasional Sekolah Daerah (BOSDA) SD Negeri 001 Merancang Ulu	Merancang Ulu (Kec. Gunung Tabur)	135 Siswa	144,766,000.00	144,766,000.00	100.00	0.07	0.00
77	1.01 . 1.01.01 . 16 . 138	Bantuan Operasional Sekolah Daerah (BOSDA) SD Negeri 001 Batu - Batu	Gunung Tabur	77 Siswa	136,086,000.00	88,471,000.00	65.01	0.04	47,615,000.00
78	1.01 . 1.01.01 . 16 . 139	Bantuan Operasional Sekolah Daerah (BOSDA) SD Negeri 001 Merancang Ilir	Gunung Tabur	173 Siswa	307,066,000.00	307,066,000.00	100.00	0.14	0.00
79	1.01 . 1.01.01 . 16 . 140	Bantuan Operasional Sekolah Daerah (BOSDA) SD Negeri 001 Pulau Besing	Gunung Tabur	36 Siswa	102,276,000.00	102,276,000.00	100.00	0.05	0.00

80	1.01 . 1.01.01 . 16 . 141	Bantuan Operasional Sekolah Daerah (BOSDA) SD Negeri 002 Gunung Tabur	Gunung Tabur	329 Siswa	153,426,000.00	113,204,000.00	73.78	0.05	40,222,000.00
81	1.01 . 1.01.01 . 16 . 142	Bantuan Operasional Sekolah Daerah (BOSDA) SD Negeri 001 Maluang	Gunung Tabur	190 Siswa	129,736,000.00	129,736,000.00	100.00	0.06	0.00
82	1.01 . 1.01.01 . 16 . 143	Bantuan Operasional Sekolah Daerah (BOSDA) SD Negeri 001 Birang	Gunung Tabur	79 Siswa	83,906,000.00	57,111,000.00	68.07	0.03	26,795,000.00
83	1.01 . 1.01.01 . 16 . 144	Bantuan Operasional Sekolah Daerah (BOSDA) SD Negeri 002 Merancang Ulu	Gunung Tabur	71 Siswa	106,776,000.00	106,776,000.00	100.00	0.05	0.00
84	1.01 . 1.01.01 . 16 . 145	Bantuan Operasional Sekolah Daerah (BOSDA) SD Negeri 003 Gunung Tabur	Gunung Tabur	176 Siswa	120,676,000.00	87,168,000.00	72.23	0.04	33,508,000.00
85	1.01 . 1.01.01 . 16 . 146	Bantuan Operasional Sekolah Daerah (BOSDA) SD Negeri 001 Tasuk	Tasuk (Kec. Gunung Tabur)	157 Siswa	182,756,000.00	182,756,000.00	100.00	0.09	0.00
86	1.01 . 1.01.01 . 16 . 147	Bantuan Operasional Sekolah Daerah (BOSDA) SD Negeri 001 Melati Jaya	Gunung Tabur	167 Siswa	99,186,000.00	99,186,000.00	100.00	0.05	0.00
87	1.01 . 1.01.01 . 16 . 148	Bantuan Operasional Sekolah Daerah (BOSDA) SD Negeri 002 Maluang	Maluang (Kec. Gunung Tabur)	353 Siswa	233,116,000.00	203,701,000.00	87.38	0.10	29,415,000.00
88	1.01 . 1.01.01 . 16 . 149	Bantuan Operasional Sekolah Daerah (BOSDA) SD Negeri 004 Gunung Tabur	Maluang (Kec. Gunung Tabur)	174 Siswa	126,876,000.00	126,876,000.00	100.00	0.06	0.00
89	1.01 . 1.01.01 . 16 . 150	Bantuan Operasional Sekolah Daerah (BOSDA) SD Negeri 001 Talisayan	Talisayan	624 Siswa	513,060,000.00	468,577,000.00	91.33	0.22	44,483,000.00
90	1.01 . 1.01.01 . 16 . 151	Bantuan Operasional Sekolah Daerah (BOSDA) SD Negeri 001 Dumaring	Talisayan	134 Siswa	112,556,000.00	112,556,000.00	100.00	0.05	0.00

91	1.01 . 1.01.01 . 16 . 152	Bantuan Operasional Sekolah Daerah (BOSDA) SD Negeri 001 Capuak	Talisayan	78 Siswa	147,216,000.00	147,216,000.00	100.00	0.07	0.00
92	1.01 . 1.01.01 . 16 . 153	Bantuan Operasional Sekolah Daerah (BOSDA) SD Negeri 001 Campur Sari	Talisayan	134 Siswa	143,276,000.00	137,051,000.00	95.66	0.06	6,225,000.00
93	1.01 . 1.01.01 . 16 . 154	Bantuan Operasional Sekolah Daerah (BOSDA) SD Negeri 001 Bumi Jaya	Talisayan	266 Siswa	262,796,000.00	231,364,000.00	88.04	0.11	31,432,000.00
94	1.01 . 1.01.01 . 16 . 155	Bantuan Operasional Sekolah Daerah (BOSDA) SD Negeri 001 Tunggul Bumi	Talisayan	91 Siswa	190,046,000.00	189,146,000.00	99.53	0.09	900,000.00
95	1.01 . 1.01.01 . 16 . 156	Bantuan Operasional Sekolah Daerah (BOSDA) SD Negeri 001 Suka Murya	Talisayan	101 Siswa	123,146,000.00	123,146,000.00	100.00	0.06	0.00
96	1.01 . 1.01.01 . 16 . 157	Bantuan Operasional Sekolah Daerah (BOSDA) SD Negeri 001 Purna Sari Jaya	Talisayan	116 Siswa	73,776,000.00	73,776,000.00	100.00	0.03	0.00
97	1.01 . 1.01.01 . 16 . 158	Bantuan Operasional Sekolah Daerah (BOSDA) SD Negeri 001 Sumber Mulya	Talisayan	132 Siswa	145,456,000.00	145,456,000.00	100.00	0.07	0.00
98	1.01 . 1.01.01 . 16 . 159	Bantuan Operasional Sekolah Daerah (BOSDA) SD Negeri 001 Eka Sapta	Talisayan	116 Siswa	98,276,000.00	89,286,000.00	90.85	0.04	8,990,000.00
99	1.01 . 1.01.01 . 16 . 160	Bantuan Operasional Sekolah Daerah (BOSDA) SD Negeri 001 Pulau Derawan	Pulau Derawan	231 Siswa	217,346,000.00	217,346,000.00	100.00	0.10	0.00
100	1.01 . 1.01.01 . 16 . 161	Bantuan Operasional Sekolah Daerah (BOSDA) SD Negeri 001 Tanjung Batu	Pulau Derawan	322 Siswa	210,356,000.00	161,093,000.00	76.58	0.08	49,263,000.00
101	1.01 . 1.01.01 . 16 . 162	Bantuan Operasional Sekolah Daerah (BOSDA) SD Negeri 001 Teluk Semanting	Pulau Derawan	59 Siswa	190,976,000.00	158,907,000.00	83.21	0.07	32,069,000.00

102	1.01 . 1.01.01 . 16 . 163	Bantuan Operasional Sekolah Daerah (BOSDA) SD Negeri 001 Pegat Batumbuk	Pegat Batumbuk (Kec. Pulau Derawan)	111 Siswa	137,726,000.00	137,726,000.00	100.00	0.06	0.00
103	1.01 . 1.01.01 . 16 . 164	Bantuan Operasional Sekolah Daerah (BOSDA) SD Negeri 001 Kasai	Pulau Derawan	357 Siswa	239,956,000.00	239,956,000.00	100.00	0.11	0.00
104	1.01 . 1.01.01 . 16 . 165	Bantuan Operasional Sekolah Daerah (BOSDA) SD Negeri 002 Tanjung Batu	Pulau Derawan	518 Siswa	472,700,000.00	472,700,000.00	100.00	0.22	0.00
105	1.01 . 1.01.01 . 16 . 166	Bantuan Operasional Sekolah Daerah (BOSDA) SD Negeri 001 Muara Lesan	Kelay	55 Siswa	102,416,000.00	102,416,000.00	100.00	0.05	0.00
106	1.01 . 1.01.01 . 16 . 167	Bantuan Operasional Sekolah Daerah (BOSDA) SD Negeri 001 Merapun	Kelay	737 Siswa	733,190,000.00	683,182,000.00	93.18	0.32	50,008,000.00
107	1.01 . 1.01.01 . 16 . 168	Bantuan Operasional Sekolah Daerah (BOSDA) SD Negeri 001 Merasa	Kelay	116 Siswa	153,296,000.00	151,276,000.00	98.68	0.07	2,020,000.00
108	1.01 . 1.01.01 . 16 . 169	Bantuan Operasional Sekolah Daerah (BOSDA) SD Negeri 001 Long Keluh	Long Keluh (Kec. Kelay)	35 Siswa	237,986,000.00	208,176,200.00	87.47	0.10	29,809,800.00
109	1.01 . 1.01.01 . 16 . 170	Bantuan Operasional Sekolah Daerah (BOSDA) SD Negeri 001 Long Beliu	Long Beliu (Kec. Kelay)	96 Siswa	189,896,000.00	151,021,000.00	79.53	0.07	38,875,000.00
110	1.01 . 1.01.01 . 16 . 171	Bantuan Operasional Sekolah Daerah (BOSDA) SD Negeri 001 Panaan	Panaan (Kec. Kelay)	32 Siswa	70,236,000.00	48,316,000.00	68.79	0.02	21,920,000.00
111	1.01 . 1.01.01 . 16 . 172	Bantuan Operasional Sekolah Daerah (BOSDA) SD Negeri 001 Long Suluy	Long Suluy (Kec. Kelay)	57 Siswa	137,036,000.00	99,216,000.00	72.40	0.05	37,820,000.00
112	1.01 . 1.01.01 . 16 . 173	Bantuan Operasional Sekolah Daerah (BOSDA) SD Negeri 001 Sido Bangen	Sido Bangen (Kec. Kelay)	12 Siswa	65,836,000.00	26,416,000.00	40.12	0.01	39,420,000.00

113	1.01 . 1.01.01 . 16 . 174	Bantuan Operasional Sekolah Daerah (BOSDA) SD Negeri 001 Lesan Dayak	Lesan Dayak (Kec. Kelay)	23 Siswa	108,446,000.00	108,446,000.00	100.00	0.05	0.00
114	1.01 . 1.01.01 . 16 . 175	Bantuan Operasional Sekolah Daerah (BOSDA) SD Negeri 001 Merabu	Kelay	61 Siswa	185,796,000.00	185,796,000.00	100.00	0.09	0.00
115	1.01 . 1.01.01 . 16 . 176	Bantuan Operasional Sekolah Daerah (BOSDA) SD Negeri 001 Long Pelay	Kelay	21 Siswa	188,396,000.00	188,396,000.00	100.00	0.09	0.00
116	1.01 . 1.01.01 . 16 . 177	Bantuan Operasional Sekolah Daerah (BOSDA) SD Negeri 001 Long Lamcin	Kelay	34 Siswa	128,356,000.00	127,356,000.00	99.22	0.06	1,000,000.00
117	1.01 . 1.01.01 . 16 . 178	Bantuan Operasional Sekolah Daerah (BOSDA) SD Negeri 002 Long Sului	Kelay	24 Siswa	179,156,000.00	157,716,000.00	88.03	0.07	21,440,000.00
118	1.01 . 1.01.01 . 16 . 179	Bantuan Operasional Sekolah Daerah (BOSDA) SD Negeri 002 Sido Bangen	Sido Bangen (Kec. Kelay)	90 Siswa	98,416,000.00	98,416,000.00	100.00	0.05	0.00
119	1.01 . 1.01.01 . 16 . 180	Bantuan Operasional Sekolah Daerah (BOSDA) SD Negeri 002 Merapun	Kelay	157 Siswa	225,636,000.00	189,173,000.00	83.84	0.09	36,463,000.00
120	1.01 . 1.01.01 . 16 . 181	Bantuan Operasional Sekolah Daerah (BOSDA) SD Negeri 001 Long Duhung	Kelay	19 Siswa	67,706,000.00	67,706,000.00	100.00	0.03	0.00
121	1.01 . 1.01.01 . 16 . 182	Bantuan Operasional Sekolah Daerah (BOSDA) SD Negeri 001 Long La'ai	Segah	72 Siswa	138,436,000.00	111,716,000.00	80.70	0.05	26,720,000.00
122	1.01 . 1.01.01 . 16 . 183	Bantuan Operasional Sekolah Daerah (BOSDA) SD Negeri 001 Long Ayan	Segah	164 Siswa	126,156,000.00	126,156,000.00	100.00	0.06	0.00
123	1.01 . 1.01.01 . 16 . 184	Bantuan Operasional Sekolah Daerah (BOSDA) SD Negeri 001 Gunung Sari	Gunung Sari (Kec. Segah)	642 Siswa	327,640,000.00	327,640,000.00	100.00	0.15	0.00

124	1.01 . 1.01.01 . 16 . 185	Bantuan Operasional Sekolah Daerah (BOSDA) SD Negeri 001 Tepian Buah	Segah	262 Siswa	318,056,000.00	318,056,000.00	100.00	0.15	0.00
125	1.01 . 1.01.01 . 16 . 186	Bantuan Operasional Sekolah Daerah (BOSDA) SD Negeri 001 Punan Mahakam	Segah	54 Siswa	134,956,000.00	111,851,000.00	82.88	0.05	23,105,000.00
126	1.01 . 1.01.01 . 16 . 187	Bantuan Operasional Sekolah Daerah (BOSDA) SD Negeri 001 Long ayap	Long Ayap (Kec. Segah)	43 Siswa	152,460,000.00	143,237,500.00	93.95	0.07	9,222,500.00
127	1.01 . 1.01.01 . 16 . 188	Bantuan Operasional Sekolah Daerah (BOSDA) SD Negeri 001 Punan Malinau	Segah	78 Siswa	77,296,000.00	51,061,000.00	66.06	0.02	26,235,000.00
128	1.01 . 1.01.01 . 16 . 189	Bantuan Operasional Sekolah Daerah (BOSDA) SD Negeri 001 Harapan Jaya	Segah	246 Siswa	275,896,000.00	251,136,000.00	91.03	0.12	24,760,000.00
129	1.01 . 1.01.01 . 16 . 190	Bantuan Operasional Sekolah Daerah (BOSDA) SD Negeri 001 Bukit Makmur	Segah	103 Siswa	69,496,000.00	48,573,500.00	69.89	0.02	20,922,500.00
130	1.01 . 1.01.01 . 16 . 191	Bantuan Operasional Sekolah Daerah (BOSDA) SD Negeri 001 Pandan Sari	Pandan Sari (Kec. Segah)	135 Siswa	102,216,000.00	102,216,000.00	100.00	0.05	0.00
131	1.01 . 1.01.01 . 16 . 192	Bantuan Operasional Sekolah Daerah (BOSDA) SD Negeri 001 Siduung Indah	Siduung Indah (Kec. Segah)	62 Siswa	133,636,000.00	133,636,000.00	100.00	0.06	0.00
132	1.01 . 1.01.01 . 16 . 193	Bantuan Operasional Sekolah Daerah (BOSDA) SD Negeri 001 Biduk - Biduk	Biduk-Biduk	68 Siswa	52,996,000.00	52,996,000.00	100.00	0.02	0.00
133	1.01 . 1.01.01 . 16 . 194	Bantuan Operasional Sekolah Daerah (BOSDA) SD Negeri 001 Pantai Harapan	Pantai Harapan (Kec. Biduk - Biduk)	87 Siswa	116,586,000.00	116,586,000.00	100.00	0.05	0.00
134	1.01 . 1.01.01 . 16 . 195	Bantuan Operasional Sekolah Daerah (BOSDA) SD Negeri 001 Tanjung Perepat	Tanjung Perepat (Kec. Biduk - Biduk)	63 Siswa	116,346,000.00	116,346,000.00	100.00	0.05	0.00

135	1.01 . 1.01.01 . 16 . 196	Bantuan Operasional Sekolah Daerah (BOSDA) SD Negeri 001 Teluk Sulaiman	Biduk-Biduk	207 Siswa	176,006,000.00	140,571,000.00	79.87	0.07	35,435,000.00
136	1.01 . 1.01.01 . 16 . 197	Bantuan Operasional Sekolah Daerah (BOSDA) SD Negeri 001 Giring - Giring	Biduk-Biduk	110 Siswa	116,816,000.00	116,816,000.00	100.00	0.05	0.00
137	1.01 . 1.01.01 . 16 . 198	Bantuan Operasional Sekolah Daerah (BOSDA) SD Negeri 002 Tanjung Perepat	Biduk-Biduk	60 Siswa	108,516,000.00	74,156,000.00	68.34	0.03	34,360,000.00
138	1.01 . 1.01.01 . 16 . 199	Bantuan Operasional Sekolah Daerah (BOSDA) SD Negeri 001 Teluk Sumbang	Biduk-Biduk	77 Siswa	147,086,000.00	118,016,500.00	80.24	0.06	29,069,500.00
139	1.01 . 1.01.01 . 16 . 200	Bantuan Operasional Sekolah Daerah (BOSDA) SD Negeri 002 Biduk - Biduk	Biduk - Biduk	88 Siswa	74,996,000.00	74,996,000.00	100.00	0.04	0.00
140	1.01 . 1.01.01 . 16 . 201	Bantuan Operasional Sekolah Daerah (BOSDA) SD Negeri 003 Biduk - Biduk	Biduk-Biduk	67 Siswa	77,686,000.00	48,316,000.00	62.19	0.02	29,370,000.00
141	1.01 . 1.01.01 . 16 . 202	Bantuan Operasional Sekolah Daerah (BOSDA) SD Negeri 001 Teluk Bayur	Teluk Bayur	373 Siswa	176,316,000.00	139,883,500.00	79.34	0.07	36,432,500.00
142	1.01 . 1.01.01 . 16 . 203	Bantuan Operasional Sekolah Daerah (BOSDA) SD Negeri 001 Rinding	Rinding (Kec. Teluk Bayur)	417 Siswa	266,756,000.00	234,686,000.00	87.98	0.11	32,070,000.00
143	1.01 . 1.01.01 . 16 . 204	Bantuan Operasional Sekolah Daerah (BOSDA) SD Negeri 002 Teluk Bayur	Teluk Bayur	272 Siswa	198,456,000.00	198,456,000.00	100.00	0.09	0.00
144	1.01 . 1.01.01 . 16 . 205	Bantuan Operasional Sekolah Daerah (BOSDA) SD Negeri 003 Teluk Bayur	Teluk Bayur	157 Siswa	163,106,000.00	163,106,000.00	100.00	0.08	0.00
145	1.01 . 1.01.01 . 16 . 206	Bantuan Operasional Sekolah Daerah (BOSDA) SD Negeri 004 Teluk Bayur	Teluk Bayur	362 Siswa	165,656,000.00	140,551,000.00	84.85	0.07	25,105,000.00

146	1.01 . 1.01.01 . 16 . 207	Bantuan Operasional Sekolah Daerah (BOSDA) SD Negeri 001 Tumbit Melayu	Tumbit Melayu (Kec. Teluk Bayur)	88 Siswa	99,396,000.00	99,396,000.00	100.00	0.05	0.00
147	1.01 . 1.01.01 . 16 . 208	Bantuan Operasional Sekolah Daerah (BOSDA) SD Negeri 005 Teluk Bayur	Teluk Bayur	159 Siswa	91,656,000.00	91,656,000.00	100.00	0.04	0.00
148	1.01 . 1.01.01 . 16 . 209	Bantuan Operasional Sekolah Daerah (BOSDA) SD Negeri 002 Rinding	Teluk Bayur	594 Siswa	309,060,000.00	268,379,000.00	86.84	0.13	40,681,000.00
149	1.01 . 1.01.01 . 16 . 210	Bantuan Operasional Sekolah Daerah (BOSDA) SD Negeri 001 Labanan Jaya	Teluk Bayur	237 Siswa	182,156,000.00	182,156,000.00	100.00	0.09	0.00
150	1.01 . 1.01.01 . 16 . 211	Bantuan Operasional Sekolah Daerah (BOSDA) SD Negeri 002 Tumbit Melayu	Teluk Bayur	121 Siswa	101,376,000.00	101,376,000.00	100.00	0.05	0.00
151	1.01 . 1.01.01 . 16 . 212	Bantuan Operasional Sekolah Daerah (BOSDA) SD Negeri 001 Labanan Makarti	Teluk Bayur	154 Siswa	103,356,000.00	103,356,000.00	100.00	0.05	0.00
152	1.01 . 1.01.01 . 16 . 213	Bantuan Operasional Sekolah Daerah (BOSDA) SD Negeri 001 Labanan Makmur	Teluk Bayur	308 Siswa	270,016,000.00	270,016,000.00	100.00	0.13	0.00
153	1.01 . 1.01.01 . 16 . 214	Bantuan Operasional Sekolah Daerah (BOSDA) SD Negeri 001 Payung - Payung	Maratua	85 Siswa	196,086,000.00	196,086,000.00	100.00	0.09	0.00
154	1.01 . 1.01.01 . 16 . 215	Bantuan Operasional Sekolah Daerah (BOSDA) SD Negeri 001 Bohe Silian	Maratua	146 Siswa	112,436,000.00	87,086,000.00	77.45	0.04	25,350,000.00
155	1.01 . 1.01.01 . 16 . 216	Bantuan Operasional Sekolah Daerah (BOSDA) SD Negeri 001 Teluk Harapan	Maratua	170 Siswa	205,336,000.00	205,336,000.00	100.00	0.10	0.00
156	1.01 . 1.01.01 . 16 . 217	Bantuan Operasional Sekolah Daerah (BOSDA) SD Negeri 001 Teluk Alulu	Maratua	97 Siswa	140,486,000.00	140,486,000.00	100.00	0.07	0.00

157	1.01 . 1.01.01 . 16 . 218	Bantuan Operasional Sekolah Daerah (BOSDA) SD Negeri 001 Tabalar Muaran	Tabalar	92 Siswa	153,856,000.00	153,856,000.00	100.00	0.07	0.00
158	1.01 . 1.01.01 . 16 . 219	Bantuan Operasional Sekolah Daerah (BOSDA) SD Negeri 001 Buyung - Buyung	Tabalar	310 Siswa	365,320,000.00	361,170,000.00	98.86	0.17	4,150,000.00
159	1.01 . 1.01.01 . 16 . 220	Bantuan Operasional Sekolah Daerah (BOSDA) SD Negeri 001 Semurut	Tabalar	73 Siswa	69,446,000.00	69,446,000.00	100.00	0.03	0.00
160	1.01 . 1.01.01 . 16 . 221	Bantuan Operasional Sekolah Daerah (BOSDA) SD Negeri 001 Tabalar Ulu	Tabalar Ulu	58 Siswa	187,216,000.00	187,216,000.00	100.00	0.09	0.00
161	1.01 . 1.01.01 . 16 . 222	Bantuan Operasional Sekolah Daerah (BOSDA) SD Negeri 001 Tubaan	Tubaan	223 Siswa	240,516,000.00	240,516,000.00	100.00	0.11	0.00
162	1.01 . 1.01.01 . 16 . 223	Bantuan Operasional Sekolah Daerah (BOSDA) SD Negeri 002 Semurut	Semurut (Kec. Tabalar)	78 Siswa	160,116,000.00	160,116,000.00	100.00	0.08	0.00
163	1.01 . 1.01.01 . 16 . 224	Bantuan Operasional Sekolah Daerah (BOSDA) SD Negeri 001 Harapan Maju	Tabalar	151 Siswa	75,376,000.00	75,376,000.00	100.00	0.04	0.00
164	1.01 . 1.01.01 . 16 . 225	Bantuan Operasional Sekolah Daerah (BOSDA) SD Negeri 001 Biatan Bapinang	Biatan	85 Siswa	114,566,000.00	110,823,000.00	96.73	0.05	3,743,000.00
165	1.01 . 1.01.01 . 16 . 226	Bantuan Operasional Sekolah Daerah (BOSDA) SD Negeri 001 Karang	Biatan	78 Siswa	232,616,000.00	232,616,000.00	100.00	0.11	0.00
166	1.01 . 1.01.01 . 16 . 227	Bantuan Operasional Sekolah Daerah (BOSDA) SD Negeri 001 Biatan Lempake	Biatan Lempake (Kec. Biatan)	339 Siswa	324,560,000.00	324,460,000.00	99.97	0.15	100,000.00
167	1.01 . 1.01.01 . 16 . 228	Bantuan Operasional Sekolah Daerah (BOSDA) SD Negeri 001 Biatan Baru	Biatan	66 Siswa	170,396,000.00	170,396,000.00	100.00	0.08	0.00

168	1.01 . 1.01.01 . 16 . 229	Bantuan Operasional Sekolah Daerah (BOSDA) SD Negeri 001 Manunggal Jaya	Biatan	256 Siswa	347,996,000.00	347,996,000.00	100.00	0.16	0.00
169	1.01 . 1.01.01 . 16 . 230	Bantuan Operasional Sekolah Daerah (BOSDA) SD Negeri 001 Bukit Makmur Jaya	Bukit Makmur Jaya	105 Siswa	63,366,000.00	30,028,500.00	47.39	0.01	33,337,500.00
170	1.01 . 1.01.01 . 16 . 231	Bantuan Operasional Sekolah Daerah (BOSDA) SD Negeri 001 Batu Putih	Batu Putih	368 Siswa	159,616,000.00	129,376,000.00	81.05	0.06	30,240,000.00
171	1.01 . 1.01.01 . 16 . 232	Bantuan Operasional Sekolah Daerah (BOSDA) SD Negeri 001 Tembudan	Batu Putih	199 Siswa	149,076,000.00	149,076,000.00	100.00	0.07	0.00
172	1.01 . 1.01.01 . 16 . 233	Bantuan Operasional Sekolah Daerah (BOSDA) SD Negeri 001 Lobang Kelatak	Batu Putih	190 Siswa	200,386,000.00	200,386,000.00	100.00	0.09	0.00
173	1.01 . 1.01.01 . 16 . 234	Bantuan Operasional Sekolah Daerah (BOSDA) SD Negeri 001 Balikukup	Batu Putih	202 Siswa	166,156,000.00	127,482,600.00	76.72	0.06	38,673,400.00
174	1.01 . 1.01.01 . 16 . 235	Bantuan Operasional Sekolah Daerah (BOSDA) SD Negeri 001 Kayu Indah	Kayu Indah (Kec. Batu Putih)	118 Siswa	116,596,000.00	116,596,000.00	100.00	0.05	0.00
175	1.01 . 1.01.01 . 16 . 236	Bantuan Operasional Sekolah Daerah (BOSDA) SD Negeri 001 Sumber Agung	Sumber Agung (Kec. Batu Putih)	124 Siswa	143,576,000.00	143,576,000.00	100.00	0.07	0.00
176	1.01 . 1.01.01 . 16 . 237	Bantuan Operasional Sekolah Daerah (BOSDA) SD Negeri 001 Ampen Medang	Batu Putih	98 Siswa	80,636,000.00	80,531,000.00	99.87	0.04	105,000.00
177	1.01 . 1.01.01 . 16 . 238	Bantuan Operasional Sekolah Daerah (BOSDA) SMP Negeri 1 Tanjung Redeb	Tanjung Redeb	568 Siswa	480,860,000.00	397,596,500.00	82.68	0.19	83,263,500.00
178	1.01 . 1.01.01 . 16 . 239	Bantuan Operasional Sekolah Daerah (BOSDA) SMP Negeri 2 Tanjung Redeb	Tanjung Redeb	635 Siswa	473,720,000.00	321,770,000.00	67.92	0.15	151,950,000.00

179	1.01 . 1.01.01 . 16 . 240	Bantuan Operasional Sekolah Daerah (BOSDA) SMP Negeri 1 Sambaliung	Sambaliung	501 Siswa	385,300,000.00	335,200,000.00	87.00	0.16	50,100,000.00
180	1.01 . 1.01.01 . 16 . 241	Bantuan Operasional Sekolah Daerah (BOSDA) SMP Negeri 1 Gunung Tabur	Gunung Tabur	652 Siswa	492,780,000.00	404,520,000.00	82.09	0.19	88,260,000.00
181	1.01 . 1.01.01 . 16 . 242	Bantuan Operasional Sekolah Daerah (BOSDA) SMP Negeri 1 Talisayan	Talisayan	352 Siswa	297,696,000.00	297,696,000.00	100.00	0.14	0.00
182	1.01 . 1.01.01 . 16 . 243	Bantuan Operasional Sekolah Daerah (BOSDA) SMP Negeri 1 Pulau Derawan	Pulau Derawan	350 Siswa	375,920,000.00	375,920,000.00	100.00	0.18	0.00
183	1.01 . 1.01.01 . 16 . 244	Bantuan Operasional Sekolah Daerah (BOSDA) SMP Negeri 1 Biduk - Biduk	Biduk-Biduk	115 Siswa	132,436,000.00	102,086,000.00	77.08	0.05	30,350,000.00
184	1.01 . 1.01.01 . 16 . 245	Bantuan Operasional Sekolah Daerah (BOSDA) SMP Negeri 1 Teluk Bayur	Teluk Bayur	618 Siswa	483,460,000.00	452,751,000.00	93.65	0.21	30,709,000.00
185	1.01 . 1.01.01 . 16 . 246	Bantuan Operasional Sekolah Daerah (BOSDA) SMP Negeri 3 Tanjung Redeb	Tanjung Redeb	659 Siswa	581,840,000.00	520,318,000.00	89.43	0.24	61,522,000.00
186	1.01 . 1.01.01 . 16 . 247	Bantuan Operasional Sekolah Daerah (BOSDA) SMP Negeri 1 Kelay	Kelay	24 Siswa	101,836,000.00	52,538,500.00	51.59	0.02	49,297,500.00
187	1.01 . 1.01.01 . 16 . 248	Bantuan Operasional Sekolah Daerah (BOSDA) SMP Negeri 2 Teluk Bayur	Teluk Bayur	251 Siswa	244,716,000.00	244,716,000.00	100.00	0.11	0.00
188	1.01 . 1.01.01 . 16 . 249	Bantuan Operasional Sekolah Daerah (BOSDA) SMP Negeri 1 Segah	Segah	481 Siswa	434,000,000.00	362,210,000.00	83.46	0.17	71,790,000.00
189	1.01 . 1.01.01 . 16 . 250	Bantuan Operasional Sekolah Daerah (BOSDA) SMP Negeri 2 Sambaliung	Sambaliung	230 Siswa	247,336,000.00	247,336,000.00	100.00	0.12	0.00

190	1.01 . 1.01.01 . 16 . 251	Bantuan Operasional Sekolah Daerah (BOSDA) SMP Negeri 4 Tanjung Redeb	Tanjung Redeb	530 Siswa	397,220,000.00	275,941,450.00	69.47	0.13	121,278,550.00
191	1.01 . 1.01.01 . 16 . 252	Bantuan Operasional Sekolah Daerah (BOSDA) SMP Negeri 5 Tanjung Redeb	Tanjung Redeb	401 Siswa	377,200,000.00	308,910,000.00	81.90	0.15	68,290,000.00
192	1.01 . 1.01.01 . 16 . 253	Bantuan Operasional Sekolah Daerah (BOSDA) SMP Negeri 3 Teluk Bayur	Teluk Bayur	226 Siswa	245,616,000.00	208,576,000.00	84.92	0.10	37,040,000.00
193	1.01 . 1.01.01 . 16 . 254	Bantuan Operasional Sekolah Daerah (BOSDA) SMP Negeri 2 Gunung Tabur	Gunung Tabur	371 Siswa	446,300,000.00	391,920,000.00	87.82	0.18	54,380,000.00
194	1.01 . 1.01.01 . 16 . 255	Bantuan Operasional Sekolah Daerah (BOSDA) SMP Negeri 2 Talisayan	Talisayan	244 Siswa	286,656,000.00	286,656,000.00	100.00	0.13	0.00
195	1.01 . 1.01.01 . 16 . 256	Bantuan Operasional Sekolah Daerah (BOSDA) SMP Negeri 1 Batu Putih	Batu Putih	213 Siswa	203,076,000.00	203,076,000.00	100.00	0.10	0.00
196	1.01 . 1.01.01 . 16 . 257	Bantuan Operasional Sekolah Daerah (BOSDA) SMP Negeri 1 Tabalar	Tabalar	101 Siswa	193,986,000.00	193,986,000.00	100.00	0.09	0.00
197	1.01 . 1.01.01 . 16 . 258	Bantuan Operasional Sekolah Daerah (BOSDA) SMP Negeri 3 Sambaliung	Gurimbang (Kec. Sambaliung)	149 Siswa	222,756,000.00	222,756,000.00	100.00	0.10	0.00
198	1.01 . 1.01.01 . 16 . 259	Bantuan Operasional Sekolah Daerah (BOSDA) SMP Negeri 1 Biatan	Biatan	321 Siswa	445,416,000.00	445,416,000.00	100.00	0.21	0.00
199	1.01 . 1.01.01 . 16 . 260	Bantuan Operasional Sekolah Daerah (BOSDA) SMP Negeri 2 Batu Putih	Batu Putih	79 Siswa	202,956,000.00	172,291,000.00	84.89	0.08	30,665,000.00
200	1.01 . 1.01.01 . 16 . 261	Bantuan Operasional Sekolah Daerah (BOSDA) SMP Negeri 2 Kelay	Kelay	83 Siswa	184,276,000.00	135,541,550.00	73.55	0.06	48,734,450.00

201	1.01 . 1.01.01 . 16 . 262	Bantuan Operasional Sekolah Daerah (BOSDA) SMP Negeri 2 Biduk - Biduk	Biduk - Biduk	92 Siswa	126,076,000.00	97,796,000.00	77.57	0.05	28,280,000.00
202	1.01 . 1.01.01 . 16 . 263	Bantuan Operasional Sekolah Daerah (BOSDA) SMP Negeri 2 Segah	Segah	141 Siswa	200,116,000.00	199,666,000.00	99.78	0.09	450,000.00
203	1.01 . 1.01.01 . 16 . 264	Bantuan Operasional Sekolah Daerah (BOSDA) SMP Negeri 1 Maratua	Maratua	249 Siswa	318,956,000.00	249,431,000.00	78.20	0.12	69,525,000.00
204	1.01 . 1.01.01 . 16 . 265	Bantuan Operasional Sekolah Daerah (BOSDA) SMP Negeri 2 Pulau Derawan	Pulau Derawan	124 Siswa	232,656,000.00	227,856,000.00	97.94	0.11	4,800,000.00
205	1.01 . 1.01.01 . 16 . 266	Bantuan Operasional Sekolah Daerah (BOSDA) SMP Negeri 3 Kelay	Kelay	214 Siswa	211,256,000.00	169,396,000.00	80.19	0.08	41,860,000.00
206	1.01 . 1.01.01 . 16 . 267	Bantuan Operasional Sekolah Daerah (BOSDA) SMP Negeri 4 Sambaliung	Sambaliung	62 Siswa	113,676,000.00	113,676,000.00	100.00	0.05	0.00
207	1.01 . 1.01.01 . 16 . 268	Bantuan Operasional Sekolah Daerah (BOSDA) SMP Negeri 3 Pulau Derawan	Pulau Derawan	113 Siswa	174,276,000.00	174,276,000.00	100.00	0.08	0.00
208	1.01 . 1.01.01 . 16 . 269	Bantuan Operasional Sekolah Daerah (BOSDA) SMP Negeri 3 Talisayan	Talisayan	134 Siswa	135,856,000.00	135,856,000.00	100.00	0.06	0.00
209	1.01 . 1.01.01 . 16 . 270	Bantuan Operasional Sekolah Daerah (BOSDA) SMP Negeri 5 Sambaliung	Sambaliung	113 Siswa	167,636,000.00	167,636,000.00	100.00	0.08	0.00
210	1.01 . 1.01.01 . 16 . 271	Bantuan Operasional Sekolah Daerah (BOSDA) SMP Negeri 6 Tanjung Redeb	Tanjung Redeb	346 Siswa	271,616,000.00	222,368,000.00	81.87	0.10	49,248,000.00
211	1.01 . 1.01.01 . 16 . 272	Bantuan Operasional Sekolah Daerah (BOSDA) SMP Negeri 4 Talisayan	Talisayan	100 Siswa	170,936,000.00	141,936,000.00	83.03	0.07	29,000,000.00

212	1.01 . 1.01.01 . 16 . 273	Bantuan Operasional Sekolah Daerah (BOSDA) SMP Negeri 4 Kelay	Kelay	74 Siswa	140,236,000.00	82,096,000.00	58.54	0.04	58,140,000.00
213	1.01 . 1.01.01 . 16 . 274	Bantuan Operasional Sekolah Daerah (BOSDA) SMP Negeri 5 Kelay	Kelay	30 Siswa	76,916,000.00	76,916,000.00	100.00	0.04	0.00
214	1.01 . 1.01.01 . 16 . 275	Bantuan Operasional Sekolah Daerah (BOSDA) SMP Negeri 2 Biatan	Biatan	127 Siswa	200,496,000.00	167,145,000.00	83.37	0.08	33,351,000.00
215	1.01 . 1.01.01 . 16 . 276	Bantuan Operasional Sekolah Daerah (BOSDA) SMP Negeri 3 Segah	Segah	39 Siswa	133,936,000.00	133,936,000.00	100.00	0.06	0.00
216	1.01 . 1.01.01 . 16 . 277	Bantuan Operasional Sekolah Daerah (BOSDA) SMP Negeri 2 Tabalar	Tabalar	97 Siswa	85,176,000.00	58,081,000.00	68.19	0.03	27,095,000.00
217	1.01 . 1.01.01 . 16 . 278	Bantuan Operasional Sekolah Daerah (BOSDA) SMP Negeri 6 Sambaliung	Sambaliung	127 Siswa	95,776,000.00	57,385,800.00	59.92	0.03	38,390,200.00
218	1.01 . 1.01.01 . 16 . 279	Bantuan Operasional Sekolah Daerah (BOSDA) SMP Negeri 7 Sambaliung	Sambaliung	175 Siswa	180,036,000.00	81,316,000.00	45.17	0.04	98,720,000.00
219	1.01 . 1.01.01 . 16 . 280	Bantuan Operasional Sekolah Daerah (BOSDA) SD Negeri 002 Pesayan	Sambaliung	111 Siswa	96,246,000.00	96,246,000.00	100.00	0.05	0.00
220	1.01 . 1.01.01 . 16 . 281	Pembangunan Sarana dan Prasarana SMP (DAK)	Kab. Berau	8 Unit	1,597,700,000.00	1,597,700,000.00	100.00	0.75	0.00
221	1.01 . 1.01.01 . 16 . 282	Pembangunan Sarana dan Prasarana SD (DAK)	Kab. Berau	37 Paket	5,070,755,000.00	5,058,965,962.00	99.77	2.38	11,789,038.00
222	1.01 . 1.01.01 . 16 . 286	Penunjang Kegiatan DAK SD	Kabupaten Berau	1 Paket	330,000,000.00	274,671,650.00	83.23	0.13	55,328,350.00

223	1.01 . 1.01.01 . 16 . 287	Penunjang Kegiatan DAK SMP	Kabupaten Berau	4 Sekolah	220,000,000.00	204,034,588.00	92.74	0.10	15,965,412.00
224	1.01 . 1.01.01 . 16 . 288	Pengadaan Papan Nama Sekolah/Nomenklatur SD	Kabupaten Berau	60 Sekolah	206,835,000.00	205,237,000.00	99.23	0.10	1,598,000.00
225	1.01 . 1.01.01 . 16 . 289	Pembangunan Sarana dan Prasarana SMP (DAK) Afirmasi	Maratua	1 Sekolah	300,000,000.00	300,000,000.00	100.00	0.14	0.00
226	1.01 . 1.01.01 . 16 . 485	Pembangunan Gedung Sekolah Bidang Pembinaan SMP	Muara Lesan, Tanjung Redeb dan Maratua	3 Unit	7,642,608,000.00	7,323,313,500.00	95.82	3.44	319,294,500.00
227	1.01 . 1.01.01 . 16 . 486	Penambahan Ruang Kelas Sekolah Bidang Pembinaan SMP	Kec. Talisayan, Pl. Derawan dan Kec. Segah	5 Unit	4,816,560,000.00	4,582,970,000.00	95.15	2.15	233,590,000.00
228	1.01 . 1.01.01 . 16 . 487	Pembangunan Taman, Lapangan Upacara dan Fasilitas Parkir Bidang Pembinaan SMP	Kec. TI. Bayur, Sbl, Talisayan, Tg. Redeb, Biatan, Gn. Tabur, Pl. Derawan, Bt. Putih	15 Sekolah	5,460,000,000.00	5,366,651,500.00	98.29	2.52	93,348,500.00
229	1.01 . 1.01.01 . 16 . 504	Bantuan Operasional Sekolah Pusat (BOSDA) SD Negeri 001 Biatan Ilir	Biatan	58 Siswa	112,196,000.00	112,196,000.00	100.00	0.05	0.00
230	1.01 . 1.01.01 . 16 . 505	Bantuan Operasional Sekolah Daerah (BOSDA) SD Negeri 002 Talisayan	Kecamatan Talisayan	80 Siswa	55,637,000.00	55,637,000.00	100.00	0.03	0.00
231	1.01 . 1.01.01 . 16 . 506	Bantuan Operasional Sekolah Daerah (BOSDA) SD Negeri 001 Batu Rajang	Kecamatan Segah	33 Siswa	176,237,000.00	109,196,250.00	61.96	0.05	67,040,750.00

232	1.01 . 1.01.01 . 16 . 507	Bantuan Operasional Sekolah Daerah (BOSDA) SMP Negeri 3 Batu Putih / SMP Negeri 1 Balikpapan	Kecamatan Batu Putih	90 Siswa	50,143,000.00	19,363,000.00	38.62	0.01	30,780,000.00
233	1.01 . 1.01.01 . 16 . 508	Bantuan Operasional Sekolah Daerah (BOSDA) SMP Negeri 3 Gunung Tabur	Gunung Tabur	20 Siswa	50,142,000.00	50,142,000.00	100.00	0.02	0.00
234	1.01 . 1.01.01 . 16 . 509	Bantuan Operasional Sekolah Daerah (BOSDA) SD Negeri 002 Buyung - Buyung	Tabalar	63 Siswa	226,496,000.00	226,496,000.00	100.00	0.11	0.00
235	1.01 . 1.01.01 . 16 . 510	Pembangunan Rumah Dinas Kepala Sekolah, Guru dan Penjaga Sekolah (Bid. Pemb. SMP)	Kec. Talisayan, Kec. Tabalar, Kec. Kelay	5 Unit RDG	2,291,447,000.00	1,952,157,538.00	85.19	0.92	339,289,462.00
236	1.01 . 1.01.01 . 16 . 511	Pembangunan Ruang Ibadah (Bid. Pemb. SMP)	Kec. Sambaliung , Kec. Tabalar, Kec. Talisayan, Kec. Pl. Derawan	6 Unit Ruang Ibadah	3,305,000,000.00	3,259,335,300.00	98.62	1.53	45,664,700.00
237	1.01 . 1.01.01 . 16 . 512	Pengadaan Meubelair Sekolah Jenjang SMP	Kec. Tanjung Redeb , Sambaliung , Gunung Tabur , Teluk Bayur	2 Sekolah	359,566,000.00	337,858,673.00	93.96	0.16	21,707,327.00
238	1.01 . 1.01.01 . 16 . 513	Pengadaan Perlengkapan Sekolah Jenjang SMP	Kec. Tg. Redeb, Sambaliung , Teluk Bayur dan Gn. Tabur	13 Sekolah	3,226,042,000.00	3,186,992,761.00	98.79	1.50	39,049,239.00

239	1.01 . 1.01.01 . 16 . 514	Pengadaan Sarana Mobilisasi dan Kendaraan Operasional Sekolah (Bid. Pemb. SMP)	Kabupaten Berau	30 Unit	850,000,000.00	827,542,800.00	97.36	0.39	22,457,200.00
240	1.01 . 1.01.01 . 16 . 515	Pembangunan Taman, Lapangan Upacara dan Fasilitas Parkir Bid. Pemb. SMP (BANKEU)	Kabupaten Berau	5 Sekolah	1,125,000,000.00	1,074,435,018.00	95.51	0.50	50,564,982.00
241	1.01 . 1.01.01 . 16 . 516	Peresmian / Pembukaan Sekolah Baru Jenjang SMP	Kabupaten Berau	3 Unit	125,000,000.00	122,996,000.00	98.40	0.06	2,004,000.00
242	1.01 . 1.01.01 . 16 . 517	Peningkatan Sarana Dan Prasarana Perpustakaan Sekolah Jenjang SMP	Kabupaten Berau	4 Sekolah	275,000,000.00	265,182,469.00	96.43	0.12	9,817,531.00
243	1.01 . 1.01.01 . 16 . 518	Rehabilitasi Sedang / Berat Bangunan Sekolah (SMP)	Kabupaten Berau	1 unit	100,000,000.00	98,852,000.00	98.85	0.05	1,148,000.00
244	1.01 . 1.01.01 . 16 . 519	Pembangunan Asrama Siswa (Bid. SMP)	Kabupaten Berau	1 Unit	220,000,000.00	214,774,000.00	97.62	0.10	5,226,000.00
245	1.01 . 1.01.01 . 16 . 520	Pengadaan Sarana Mobilisasi dan Kendaraan Operasional Sekolah Jenjang SD	Kabupaten Berau	10 Sekolah	300,000,000.00	298,918,000.00	99.64	0.14	1,082,000.00
246	1.01 . 1.01.01 . 16 . 521	Pengadaan Alat praktik dan peraga siswa Jenjang SD (BANKEU)	Kamp. Tg. Batu Kec. Pulau Derawan	1 Sekolah	200,000,000.00	199,895,500.00	99.95	0.09	104,500.00

247	1.01 . 1.01.01 . 16 . 522	Pengadaan Perlengkapan Sekolah Jenjang SD (BANKEU)	Kec. Talisayan , Biduk- Biduk, Pl. Derawan , Tabalar , Batu Putih, Segah , Kelay	58 Sekolah	800,000,000.00	795,468,200.00	99.43	0.37	4,531,800.00
6	1.01 . 1.01.01 . 20	Program Peningkatan Mutu Pendidik dan Tenaga Kependidikan			5,007,900,000.00	4,141,127,190.00	75.96	1.95	866,772,810.00
1	1.01 . 1.01.01 . 20 . 01	Pelaksanaan Sertifikasi pendidik	Tanjung Redeb	353 Orang	350,000,000.00	315,281,027.00	90.08	0.15	34,718,973.00
2	1.01 . 1.01.01 . 20 . 03	Diklat Guru Mata Pelajaran Jenjang SMP	Kabupaten Berau	45 Orang	200,000,000.00	167,272,200.00	83.64	0.08	32,727,800.00
3	1.01 . 1.01.01 . 20 . 07	Pendidikan lanjutan bagi pendidik untuk memenuhi standar kualifikasi	Tanjung Redeb	100 Orang	150,000,000.00	77,190,100.00	51.46	0.04	72,809,900.00
4	1.01 . 1.01.01 . 20 . 10	Pengembangan sistem penghargaan dan perlindungan terhadap profesi pendidik	Tanjung Redeb	1495 Orang	200,000,000.00	160,080,000.00	80.04	0.08	39,920,000.00
5	1.01 . 1.01.01 . 20 . 13	Penilaian Angka Kredit bagi Tenaga Fungsional Guru	Tanjung Redeb	150 Orang	150,000,000.00	129,000,535.00	86.00	0.06	20,999,465.00
6	1.01 . 1.01.01 . 20 . 14	Pembinaan MGMP SMP dan MKKS SMP	Kabupaten Berau	25 Orang	103,900,000.00	86,544,014.00	83.30	0.04	17,355,986.00
7	1.01 . 1.01.01 . 20 . 15	Diklat Kepala Sekolah	Kabupaten Berau	200 Orang	350,000,000.00	294,239,160.00	84.07	0.14	55,760,840.00
8	1.01 . 1.01.01 . 20 . 21	Bimbingan Tehnis Penulisan Karya Tulis Ilmiah Bagi Guru SD dan SMP	Kabupaten Berau	50 orang	150,000,000.00	90,547,500.00	60.37	0.04	59,452,500.00

9	1.01 . 1.01.01 . 20 . 22	Bantuan Tambahan Penghasilan Pendidik dan Tenaga Kependidikan SD/MI & SMP/MTs Swasta	Kabupaten Berau		2,529,000,000.00	2,236,880,000.00	88.45	1.05	292,120,000.00
10	1.01 . 1.01.01 . 20 . 23	Pelatihan Operator Proktor UN SMP	Tanjung Redeb	56 Orang	200,000,000.00	107,050,996.00	53.53	0.05	92,949,004.00
11	1.01 . 1.01.01 . 20 . 24	Pembinaan Disiplin Penyelesaian Kasus PTK	Kabupaten Berau	13 Kecamatan	25,000,000.00	18,168,000.00	72.67	0.01	6,832,000.00
12	1.01 . 1.01.01 . 20 . 25	Seleksi Guru, Kepala Sekolah dan Pengawas Berprestasi	Kabupaten Berau	50 Orang	400,000,000.00	302,056,458.00	75.51	0.14	97,943,542.00
13	1.01 . 1.01.01 . 20 . 26	Seminar Dan Lokakarya Pendidikan Inklusi Jenjang SMP	Kabupaten Berau		200,000,000.00	156,817,200.00	78.41	0.07	43,182,800.00
7	1.01 . 1.01.01 . 22	Program Manajemen Pelayanan Pendidikan			2,639,397,800.00	2,455,695,776.00	90.95	1.15	183,702,024.00
1	1.01 . 1.01.01 . 22 . 01	Pelaksanaan evaluasi hasil kinerja bidang pendidikan	13 Kecamatan	100 %	125,000,000.00	122,303,960.00	97.84	0.06	2,696,040.00
2	1.01 . 1.01.01 . 22 . 07	Penerapan sistem dan informasi manajemen pendidikan	Kabupaten Berau	100 %	162,266,000.00	160,522,250.00	98.93	0.08	1,743,750.00
3	1.01 . 1.01.01 . 22 . 15	Biaya Pengelolaan BOSDA Kabupaten Berau untuk Pendidikan Dasar dan Menengah	Kabupaten Berau	217 Sekolah	643,600,000.00	624,107,306.00	96.97	0.29	19,492,694.00

4	1.01 . 1.01.01 . 22 . 17	Penunjang Operasional Pelayanan Pendidikan Jenjang Pendidikan Dasar	Kabupaten Berau	9040 Siswa	600,000,000.00	566,956,860.00	94.49	0.27	33,043,140.00
5	1.01 . 1.01.01 . 22 . 88	Supervisi Pengawas	Kabupaten Berau	28 Orang	150,000,000.00	146,629,000.00	97.75	0.07	3,371,000.00
6	1.01 . 1.01.01 . 22 . 90	Supervisi Penilik	13 Kecamatan	17 Orang	150,000,000.00	143,697,100.00	95.80	0.07	6,302,900.00
7	1.01 . 1.01.01 . 22 . 99	Pembinaan Kelembagaan Sekolah	Kabupaten Berau	50 Orang	71,640,000.00	54,243,000.00	75.72	0.03	17,397,000.00
8	1.01 . 1.01.01 . 22 . 100	Bimbingan Teknis Pengelolaan dan Penata Usahaan Dana BOS	Kabupaten Berau	434 orang	200,000,000.00	185,107,200.00	92.55	0.09	14,892,800.00
9	1.01 . 1.01.01 . 22 . 102	Bantuan Dana Akomodasi ADIK	Kabupaten Berau	10 Orang	50,000,000.00	50,000,000.00	100.00	0.02	0.00
10	1.01 . 1.01.01 . 22 . 103	Rakor Pendidikan	Tanjung Redeb	91 Orang	100,891,800.00	62,575,300.00	62.02	0.03	38,316,500.00
11	1.01 . 1.01.01 . 22 . 104	Penunjang Operasional Pelayanan Jenjang Pendidikan Sekolah Menengah Pertama	Tanjung Redeb	4600 Orang	311,000,000.00	270,170,000.00	86.87	0.13	40,830,000.00
12	1.01 . 1.01.01 . 22 . 106	Validasi , Sinkronisasi Data Terpadu	Kabupaten Berau	217 Sekolah	75,000,000.00	69,383,800.00	92.51	0.03	5,616,200.00
	TOTAL				212,846,011,899.00	202,093,385,220.87	88.45	94.95	10,752,626,678.13

Secara umum realisasi serapan anggaran pada program urusan wajib pendidikan pada tahun 2019 dapat dikatakan baik, jika realisasi capaian program anggarannya lebih dari 85%, kecuali pada:

1. Program Wajib Belajar Pendidikan Dasar Sembilan Tahun dengan Realisasi 53.68 % Program ini didukung oleh 247 kegiatan, Keadaan ini disebabkan karena pada saat pembuatan LKJIP ini masih banyak Laporan Realisasi yang belum masuk terutama laporan Realisasi BOS Pusat dari beberapa sekolah yang ada di Kabupaten Berau.

Rencana Startegis merupakan proses yang berorientasi pada hasil yang ingin dicapai dalam kurun waktu 1 (satu) sampai 5 (lima) tahun dengan memanfaatkan seluruh pengetahuan dan keahlian serta sumber daya manusia dan sumber daya lainnya untuk mengantisipasi perubahan dan tuntutan perkembangan lingkungan strategis regional, nasional maupun global.

Renstra Dinas pendidikan Kabupaten Berau Tahun 2016-2021 merupakan penjabaran dari visi, misi dan program kerja dinas pendidikan kabupaten berau pada tahun 2016-2021 dalam sebuah dokumen perencanaan pendidikan sebagai acuan dan tolak ukur dalam melaksanakan tugas pokok dan fungsi sekaligus sebagai bentuk akuntabilitas kepada publik.

Penyusunan dokumen perencanaan strategis, harus tetap berpedoman pada RPJPD dan RPJMD serta RKPD Kabupaten Berau, dengan tetap memperhatikan kebijakan pemerintah pusat, pemerintah daerah provinsi dan kebijakan Pemerintah Daerah Kabupaten Berau yang di anggap penting dan strategis

B. Indikator Kinerja Utama

Pencapaian Indikator Kinerja Utama Dinas Pendidikan kabupaten Berau tahun 2019 secara ringkas ditunjukkan oleh tabel berikut ini:

Berdasarkan data di atas dapat dijelaskan :

1. Meningkatnya Melek Huruf (Tidak Buta Aksara)

Penuntasan Buta Aksara merupakan bagian dan fokus dari peningkatan *Human Capital* Hal ini mengingat peran sentral pendidikan baik sebagai bagian dan pemenuhan

hak warga negara, maupun karena daya ungkit pendidikan terhadap tujuan pembangunan yang lain seperti pembangunan dan pemerataan ekonomi dan sosial. Dalam proses perhitungan indikator kinerja Utama yang menjelaskan tentang menurunnya Angka Buta Aksara hal ini bisa di peroleh Berdasarkan data Pendudk yang berusia >15 tahun melek huruf tahun 2019 sudah mencapai target yang di tentukan 99 % hal ini dikarenakan Angka Buta Aksara sudah terrealisasikan sebesar 99.39 dimana hasil tersebut di dapat dari perhitungan jumlah penduduk usia >15 tahun ke atas dapat baca tulis sebanyak 172.110 orang berbanding dengan jumlah penduduk usia 15 tahun keatas yang berjumlah 173.168 orang.

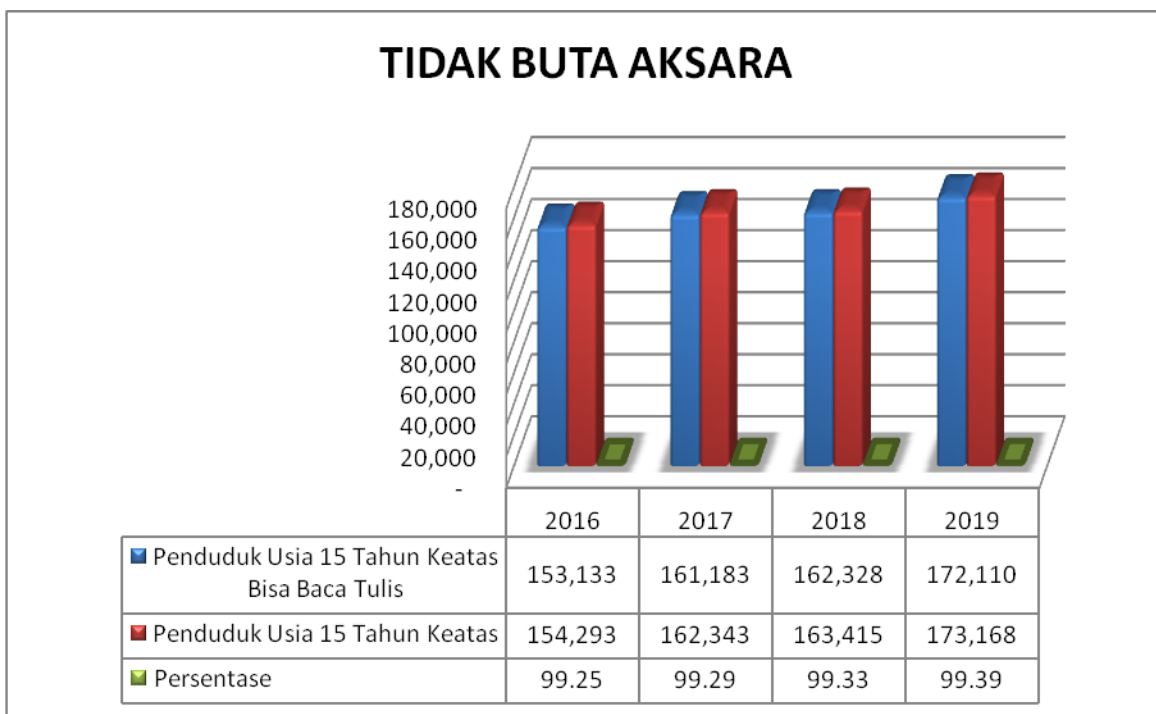

dengan persentasi 99.39 di tahun 2019 hasil ini sudah mencapai target dari target yang telah ditentukan di tahun 2019, dalam perbandingan antara angka tidak buta aksara di tahun 2018 dan 2019 maka ada peningkatan 6% dimana hasil ini sama –

sama memenuhi target yang telah di tentukan baik di tahun 2018 maupun di tahun 2019.

Adapun permasalahan – permasalahan yang dihadapi dalam menurunnya buta aksara ini diantaranya

1. Penurunan jumlah penduduk usia melek huruf usia 15 tahun keatas.
2. Kurangnya minat penduduk mengikuti program paket c
3. Penduduk yang mengikuti paket C hanya kepada penduduk dalam masa kerja dimana pnggunaannya diperuntukkan untuk kepentingan dalam keperluan pekerjaan, sedangkan yang tidak mengikuti program yang ditentukan merupakan penduduk yang dalam masa mencari kerja.

Dari permasalahan yang mengakibatkan capaian realisasi dari Indikator Penduduk yang berusia >15 tahun melek Huruf (tidak buta aksara) **Maka Evaluasi dalam penyelesaian Buta Aksara tersebut yaitu ;**

1. Kepala Dinas Pendidikan kabupaten Berau melalui Kabid Pendidikan Luar Sekolah (PLS) agar lebih meningkatkan program – program kinerjanya baik itu melalui Kasi Sarana Prasarana, Kasi Kelembagaan dan Kreatifitas.
2. Kepala Dinas Pendidikan Kabupaten Berau melakukan pengarahan agar meng evaluasi prioritas program contohnya; menggambarkan kriteria yang dianggap penting dalam menentukan alternative prioritas kebutuhan
3. Kepala Dinas Penddikan Kabupaten Berau meng evaluasi program yang terpusat untuk pengambilan keputusan model evaluasi ini dilakukan untuk mengidentifikasi beberapa unsur program yaitu ; Konteks, masukan, proses, dan hasil.

2. Meningkatnya Rata – Rata Lama Sekolah

Rata-rata lama sekolah adalah rata-rata jumlah tahun yang dihabiskan oleh penduduk berusia 15 tahun ke atas untuk menempuh semua jenis pendidikan formal yang pernah dijalani. Indikator Rata - rata ini dihitung dari variabel pendidikan tertinggi yang ditamatkan dan tingkat pendidikan yang sedang dijalankan.

Angka Rata-rata Lama Sekolah (RLS) akan menjadi salah satu komponen pembentuk indikator Indeks Pembangunan Manusia atau Human Development Index (HDI) yaitu pengukuran perbandingan dari harapan hidup, melek huruf, pendidikan dan standar hidup untuk semua negara seluruh dunia.

Berdasarkan Data Badan Pusat Statistik Kabupaten Berau angka rata-rata lama sekolah di kabupaten berau Tahun 2019 berjumlah 9.7 % dimana hal ini sudah mencapai dari target yang di tentukan Pemerintah Kabupaten Berau, dimana target itu tercantum dalam RPJMD kabupaten yang mejelaskan bahwa target nya 8.53 %, Dengan informasi ini pimpinan daerah melalui Dinas Pendidikan Kabupaten Berau dapat mengambil kebijakan, dalam rangka meningkatkan Angka Rata-rata Lama Sekolah. Misalnya pencaangan Wajib Belajar 9 Tahun dengan sebuah Peraturan Kepala Daerah/Peraturan Daerah, meningkatkan pembangunan unit sekolah atau ruang kelas baru, pemberian beasiswa bagi penduduk kurang mampu, pembebasan uang sekolah, pemberian beasiswa bagi siswa berprestasi, Adapun indikator Kinerja Utama Dinas Pendidikan Kabupaten Berau adalah Angka Partisipasi Sekolah (APS).

Angka Partisipasi Sekolah biasanya disebut APS adalah Proporsi dari semua anak yang masih sekolah pada suatu kelompok umur tertentu terhadap penduduk dengan

kelompok umur yang sesuai. Sejak Tahun 2009, Pendidikan Non Formal (Paket A, Paket B, dan Paket C) turut diperhitungkan, APS dikenal sebagai salah satu indikator keberhasilan pembangunan layanan pendidikan di suatu wilayah baik Provinsi, Kabupaten atau Kota di Indonesia. Semakin tinggi nilai APS, maka daerah tersebut dianggap berhasil menyelenggarakan layanan akses pendidikan.

Angka Partisipasi Sekolah merupakan ukuran daya serap lembaga pendidikan terhadap penduduk usia sekolah. APS merupakan indikator dasar yang digunakan untuk melihat akses penduduk pada fasilitas pendidikan khususnya bagi penduduk usia sekolah di suatu wilayah/daerah. Semakin tinggi Angka Partisipasi Sekolah semakin besar jumlah penduduk yang berkesempatan mengenyam pendidikan. Namun demikian meningkatnya APS tidak selalu dapat diartikan sebagai meningkatnya pemerataan kesempatan masyarakat untuk mengenyam pendidikan menurut data Badan Pusat Statistik Tahun 2017 Rata – Rata Lama sekolah di Kabupaten Berau adalah 8,96 tahun.

Adapun solusi dalam penyelesaian masalah dalam peningkatan rata-rata lama sekolah antara lain Dinas Pendidikan Kabupaten Berau mewajibkan setiap sekolah menerima murid yang berasal dari warga yang tidak mampu Selain itu perlu juga dilakukan dengan membuat perangkat atau aturan dan petunjuk teknisnya, untuk mendorong masyarakat yang berusia sekolah untuk bersekolah dan minimal dapat menyelesaikan pendidikan dasar.

Berikut tabel data Harapan Lama Sekolah dan Rata-Rata Lama Sekolah

HARAPAN LAMA SEKOLAH DAN RATA-RATA LAMA SEKOLAH

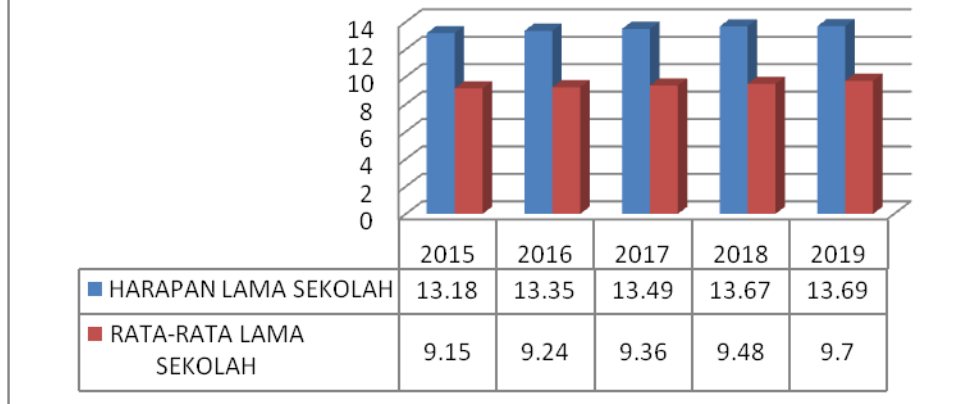

C. Perjanjian Kinerja

Penyusunan Perjanjian Kinerja merupakan salah satu tahapan dalam Sistem Akuntabilitas Kinerja Instansi Pemerintah yang termuat dalam Peraturan Presiden Nomor 29 tahun 2014 tentang Sistem Akuntabilitas Kinerja Instansi Pemerintah.

Menurut petunjuk teknis perjanjian kinerja, pelaporan kinerja dan tata cara rewiu instansi pemerintah yang termuat dalam PERMENPAN No. 53 Tahun 2014, Perjanjian kinerja merupakan lembar/dokumen yang berisikan penugasan dari Bupati/Walikota sebagai pemberi amanah kepada Pimpinan SKPD sebagai penerima amanah untuk melaksanakan program/kegiatan yang disertai dengan indikator kinerja. Melalui perjanjian ini maka terwujudlah komitmen dan kesepakatan antara Bupati/Walikota sebagai pemberi amanah dan Pimpinan SKPD sebagai penerima amanah atas kinerja terukur tertentu berdasarkan tugas, fungsi dan wewenang serta sumber daya yang tersedia. Baca juga : Penyusunan Sasaran Kerja Pegawai.

Kinerja yang disepakati tidak dibatasi pada kinerja yang dihasilkan atas kegiatan tahun bersangkutan, tetapi termasuk kinerja (*outcome*) yang seharusnya terwujud akibat kegiatan tahun-tahun sebelumnya. Dengan demikian target kinerja yang diperjanjikan juga mencakup *outcome* yang dihasilkan dari kegiatan tahun-tahun sebelumnya, sehingga terwujud kesinambungan kinerja setiap tahunnya.

Dalam Perjanjian Kinerja ada beberapa unsur dalam penyelesaian perjanjian kinerja di antaranya ;

a. Tujuan Penyusunan

1. Sebagai wujud nyata komitmen antara Bupati/Walikota dan pimpinan SKPD untuk meningkatkan integritas, akuntabilitas, transparansi, dan kinerja aparatur;
2. Menciptakan tolok ukur kinerja sebagai dasar evaluasi kinerja aparatur;
3. Sebagai dasar penilaian keberhasilan/kegagalan pencapaian tujuan dan sasaran organisasi dan sebagai dasar pemberian penghargaan dan sanksi;
4. Sebagai dasar bagi Bupati untuk melakukan monitoring, evaluasi dan supervisi atas perkembangan/kemajuan kinerja pimpinan SKPD;
5. Sebagai dasar dalam penetapan sasaran kinerja pegawai.

b. Penyusun Perjanjian Kinerja

1. Pihak yang menyusun Perjanjian Kinerja
2. Pemerintah Daerah menyusun Perjanjian Kinerja tingkat Pemerintah yang ditandatangani oleh Bupati/Walikota.

3. Pimpinan SKPD menyusun Perjanjian Kinerja kemudian ditandatangani oleh Bupati/Walikota dan pimpinan SKPD.

c. Waktu Penyusunan

Perjanjian Kinerja harus disusun setelah SKPD menerima dokumen pelaksanaan anggaran, paling lambat satu bulan setelah dokumen anggaran disahkan.

d. Penggunaan Sasaran dan Indikator

Perjanjian Kinerja menyajikan Indikator Kinerja Utama yang menggambarkan hasil-hasil yang utama dan kondisi yang seharusnya, tanpa mengesampingkan indikator lain yang relevan.

Untuk Pemerintah Daerah sasaran yang digunakan menggambarkan dampak dan *outcome* yang dihasilkan serta menggunakan Indikator Kinerja Utama Pemerintah Daerah dan indikator kinerja lainnya yang relevan. Sedangkan Tingkat Eselon II dan Eselon III sasaran yang digunakan menggambarkan *outcome* dan *output* pada bidangnya serta menggunakan Indikator Kinerja Utama SKPD dan Indikator Kinerja lain yang relevan.

teknis daerah, sedangkan unsure pelaksana daerah diwadahi dalam bentuk dinas daerah.

Dasar utama penyusunan Satuan Kerja Perangkat Daerah (SKPD) dalam bentuk suatu organisasi adalah adanya urusan pemerintahan yang perlu ditangani, namun tidak berarti setiap penanganan urusan pemerintahan harus dibentuk dalam suatu organisasi sendiri.

Dinas Pendidikan Kabupaten Berau di bentuk berdasarkan Peraturan Daerah Kabupaten Berau Nomor 13 Tahun 2000 tentang pembentukan Organisasi dan Tata Kerja Dinas Pendidikan Kabupaten Berau yang merupakan unsur Pemerintah Kabupaten Berau yang dipimpin langsung oleh seorang Kepala Dinas yang berada dibawah dan bertanggung Jawab kepada Bupati Berau.

Besaran pembentukan organisasi perangkat dinas pendidikan kabupaten berau harus mempertimbangkan dan memperhatikan beberapa faktor, yaitu:

- a. Kemampuan keuangan daerah;
- b. Kebutuhan daerah dan ketersediaan SDAP;
- c. Cakupan tugas yang meliputi sasaran tugas yang harus diwujudkan;
- d. Jenis dan banyaknya tugas;
- e. Luas wilayah kerja dan kondisi geografis;
- f. Jumlah kepadatan penduduk, dan;
- g. Potensi daerah yang berkaitan dengan urusan yang akan ditangani serta ketersediaan sarana dan prasarana penunjang tugas.

Sistem Akuntabilitas Kinerja Instansi Pemerintah (SAKIP) juga dibangun dan dikembangkan bagi penyelenggaraan manajemen kinerja, yakni merencanakan, melaksanakan, mengukur dan mengevaluasi kinerja bagi perbaikan kinerja yang berkesinambungan untuk mencapai tujuan dalam kerangka pemenuhan visi dan misi organisasi.

B. Tugas Pokok dan Fungsi Dinas

Dinas Pendidikan Kabupaten Berau di bentuk berdasarkan Peraturan Daerah Kabupaten Berau Nomor 13 Tahun 2000 tentang pembentukan Organisasi dan Tata Kerja Dinas Pendidikan Kabupaten Berau yang merupakan unsur Pemerintah Kabupaten Berau yang dipimpin langsung oleh seorang Kepala Dinas yang berada dibawah dan bertanggung Jawab kepada Bupati Berau melalui Sekretaris Daerah.

Tugas dan Fungsi Dinas Pendidikan Kabupaten Berau dituangkan dalam perda nomor 13 tahun 2000 adalah membantu bupati dalam penyelenggaraan sebagian urusan rumah tangga Daerah Kabupaten Berau dibidang penyelenggaraan Pendidikan. Selanjutnya dalam keputusan Bupati Berau Nomor 26 Tahun 2002 tanggal 24 januari 2001 tentang perubahan keputusan Bupati Berau nomor 13 tahun 2001 sebagaimana telah dirubah dengan keputusan Bupati Berau nomor 271 tahun 2001 tentang pembentukan Organisasi dan Tata Kerja Dinas Pendidikan Kabupaten Berau untuk penyelenggaraan tugas pokoknya dibidang penyelenggaraan Pendidikan, Dinas Pendidikan Kabupaten Berau mempunyai fungsi :

- a. Perumusan kebijakan teknis di bidang pendidikan;
- b. Penyelenggaraan urusan pemerintahan serta pelayanan umum di bidang pendidikan;
- c. Pembinaan dan pelaksanaan tugas dibidang pendidikan;
- d. Penyelenggaraan urusan kesekretariatan;
- e. Pelaksanaan UPTD;
- f. Pembinaan kelompok jabatan fungsional;
- g. Pelaksanaan tugas lain yang diberikan oleh Bupati sesuai tugas dan fungsinya.

C. Struktur Organisasi

Perubahan Penyelenggaraan Pemerintahan Daerah dari system yang sentralistik menjadi desentralistik memberikan konsekwensi bagi implementasi otonomi yang lebih luas, nyata dan bertanggung jawab. Dengan otonomi yang lebih luas, daerah kabupaten/kota dihadapkan pada tantangan untuk melaksanakan kewenangan yang lebih besar dan kompleks.

Berdasarkan hal tersebut Pemerintah Kabupaten Berau telah menata kembali organisasi pemerintahannya dengan prinsip efisien dan efektif sebagaimana tertuang pada peraturan Daerah Nomor : 13 Tahun 2008 tanggal 17 Juli 2008 tentang Pembentukan organisasi Dinas Daerah Kabupaten Berau sehingga dengan demikian Dinas Pendidikan Kabupaten Berau mempunyai kedudukan dibawah dan tanggungjawab kepada Bupati Berau melalui sekretaris Daerah melalui sekretaris Daerah dan mempunyai tugas melaksanakan urusan pemerintahan di Bidang Pendidikan berdasarkan azas otonomi dan tugas pembentukan.

Dalam rangka penyelenggaraan Pemerintahan, Pembangunan dan Pelayanan Masyarakat, Dinas Pendidikan Kabupaten Berau ditunjang dengan rincian struktur organisasi berdasarkan Peraturan Bupati Berau Nomor 50 tahun 2016 sebagai berikut :

1. Kepala Dinas ;
2. Sekretariat, membawahi :
 - a. Sub Bagian Penyusunan Program
 - b. Sub Bagian Umum dan Kepegawaian
 - c. Sub Bagian Keuangan dan Aset
3. Bidang Pembinaan Pendidikan Anak Usia Dini, Pendidikan Masyarakat Serta Bahasa dan Sastra Membawahkan :
 - a. Seksi Kesetaraan, Pendidikan Masyarakat serta Bahasa dan Sastra
 - b. Seksi Pembinaan Kelembagaan Pendidikan Anak Usia Dini

- c. Seksi Sarana dan Prasarana Pendidikan Anak Usia Dini
- 4. Bidang Pembinaan Sekolah Dasar, membawahkan :
 - a. Seksi Pembinaan dan Kelembagaan Sekolah Dasar
 - b. Seksi Kesiswaan dan Kreatifitas Sekolah Dasar
 - c. Seksi Sarana Prasarana Sekolah Dasar
- 5. Bidang Pembinaan Sekolah Menengah Pertama, Membawahkan:
 - a. Seksi Pembinaan dan Kelembagaan Sekolah Menengah Pertama
 - b. Seksi Kesiswaan dan Kreatifitas Sekolah Menengah Pertama
 - c. Seksi Sarana Prasarana Sekolah Menengah
- 6. Bidang Pembinaan Pendidik dan Tenaga Kependidikan Membawahkan :
 - a. Seksi Pendidik dan Tenaga Kependidikan Pendidikan Anak Usia Dini
 - b. Seksi Pendidik dan Tenaga Kependidikan Sekolah Dasar
 - c. Seksi Pendidik dan Tenaga Kependidikan Sekolah Menengah Pertama
- 7. UPTD
- 8. Kelompok Jabatan Fungsional

STRUKTUR ORGANISASI DINAS PENDIDIKAN KABUPATEN BERAU

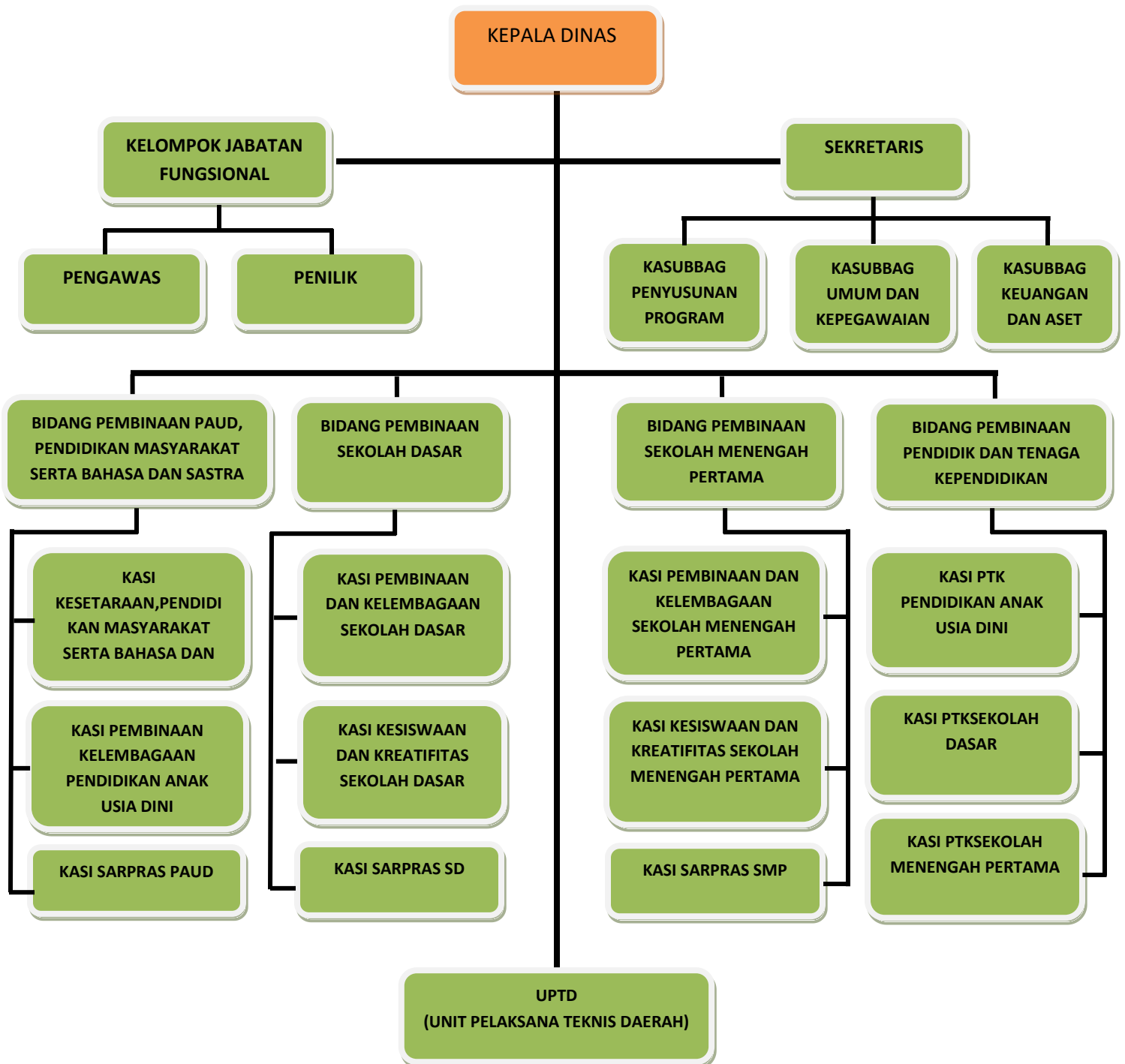

D. Sumber Daya Manusia

Berdasarkan Undang-undang Nomor 43 Tahun 1999 tentang perubahan atas Undang-undang Nomor 8 Tahun 1974 tentang Pokok-Pokok Kepegawaian, secara umum menyampaikan bahwa dalam rangka usaha mencapai tujuan nasional untuk mewujudkan masyarakat madani yang taat hukum ber peradaban modern, demokratis, makmur, adil dan bermoral tinggi diperlukan Pegawai Negeri yang merupakan unsur aparatur negara yang bertugas sebagai abdi masyarakat yang menyelenggarakan pelayanan secara adil dan merata. Untuk melaksanakan tugas tersebut diperlukan Pegawai Negeri yang profesional dan bertanggung jawab dalam menyelenggarakan tugas pemerintahan dan pembangunan, serta bersih KKN. Kelancaran penyelenggaraan tugas pemerintahan dan pembangunan nasional sangat tergantung pada kesempurnaan aparatur negara khususnya Pegawai Negeri.

Sumber daya manusia adalah merupakan unsur yang paling menentukan dalam proses pembangunan khususnya sumber daya aparatur yang merupakan mesin penggerak berjalannya roda pemerintahan, pembangunan dan pelayanan masyarakat. Untuk menghadapi perkembangan teknologi modern saat ini diimbangi dengan peningkatan sumber daya manusia yang memadai dan mampu menjawab segala tantangan. Berikut ini data mengenai Pegawai Negeri Sipil yang berada di lingkungan Dinas Pendidikan berdasarkan pendidikan, pangkat, golongan dan eselon :

1. Pendidikan

Sampai dengan 31 Desember 2019 Sumber Daya Manusia yang ada di Dinas Pendidikan kabupaten Berau berjumlah 120 orang dengan berbagai tingkat pendidikan mulai dari SLTA sampai dengan S3. Berdasarkan rekapitulasi yang disusun oleh Sub Bagian Umum Dan Kepegawaian dari 121 orang kalau di rangking menurut tingkat pendidikan maka pendidikan S1 menduduki urutan pertama dengan jumlah 63 orang urutan kedua adalah

pendidikan SLTA yaitu sebanyak 42 orang dan urutan ketiga adalah pendidikan S2 Sebanyak 7 Orang dan D1-D3 sebanyak 6 orang Untuk lebih jelasnya dapat dilihat tabel rekapitulasi pendidikan dilingkungan Dinas Pendidikan kabupaten Berau sebagai berikut :

Tabel. 1

**DATA PEGAWAI NEGERI SIPIL (PNS) DAN PEGAWAI TIDAK TETAP (PTT)
DILINGKUNGAN DINAS PENDIDIKAN KABUPATEN BERAU TAHUN 2019**

JABATAN	PENDIDIKAN							JUMLAH
	S3	S2	S1	D1-D3	SLTA	SLTP	SD	
Kepala Dinas	-	1		-	-	-	-	1
Sekretaris	1	-	-	-	-	-	-	1
Kepala Bidang	-	2	2	-	-	-	-	4
Kepala Sub Bagian / Kepala Seksi	-	4	11	-	-	-	-	15
Kepala UPTD SKB	-	-	1	-	-	-	-	1
Kepala Bagian UPTD SKB	-	-	1	-	-	-	-	1
Pegawai Struktural	-	-	19	3	29	-	-	51
JUMLAH	1	7	34	3	29	-		74
Pegawai Tidak Tetap	-	-	29	3	13	1	1	47
JUMLAH	-		29	3	13	-		47
JUMLAH TOTAL	1	7	63	6	42	1	1	121

Sumber : Sub Bagian Umum dan Kepegawaian

2. Golongan dan Eselon

Dalam rangka memenuhi kebutuhan akan aparatur yang handal dan profesional di bidangnya maka Dinas Pendidikan Kabupaten Berau secara terus menerus berusaha meningkatkan kemampuan aparaturnya baik dari pendidikan maupun kepangkatan sehingga dapat memenuhi kebutuhan dan terpenuhinya

syarat administrasi pemerintahan. Pangkat dan golongan seorang PNS ditentukan oleh pendidikan dan eselon. Sampai dengan 31 Desember 2019 PNS dilingkungan Dinas Pendidikan Kabupaten Berau yang memiliki golongan II sebanyak 26 orang diikuti oleh golongan III sebanyak 37 Orang golongan IV sebanyak 11 orang non pns sebanyak 47 orang. Berikut tabel rekapitulasi PNS dan Non PNS di lingkungan Dinas Pendidikan Kabupaten Berau.

Tabel. 1.2

DINAS PENDIDIKAN KABUPATEN BERAU TAHUN 2019

JABATAN	GOL					JUMLAH
	IV	III	II	I	NON	
Kepala Dinas	1				-	1
Sekretaris	1				-	1
Kepala Bidang	4				-	4
Kepala Sub Bagian / Kepala Seksi	4	11			-	15
Kepala UPTD SKB	1				-	1
Kepala Bagian UPTD SKB		1				1
Pegawai Struktural		25	26		-	51
JUMLAH	11	37	26	0	0	74
Pegawai Tidak Tetap	-	-	-	-	47	47
JUMLAH	-	-	-	-		47
JUMLAH TOTAL	11	37	26		47	121

Sumber :Sub Bagian Umum dan Kepegawaian

E. Aspek Strategis Organisasi.

Sesuai dengan Peraturan Pemerintah Nomor 41 Tahun 2007 dalam perumusan tugas dan fungsi masing-masing perangkat daerah, Dinas

Pendidikan Kabupaten Berausebagai penyelenggara pendidikan.Pada hakekatnya menyelenggarakan fungsi koordinasi perumusan kebijakan koordinasi pelaksanaan tugas dinas daerah dan lembaga teknis daerah mulai dari proses perencanaan, pelaksanaan, monitoring dan evaluasi, pelaporanserta pelayanan administratif.

Dalam melaksanakan tugas pokok dan fungsi serta sebagai upaya pencapaian visi dan misi Dinas Pendidikan selalu berupaya untuk terus meningkatkan kinerjanya sebagai penyelenggara pendidikan yang handal dalam semua aspek termasuk penerapan *metode Balanced Scorecard*. Dalam lima tahun ke depan, Dinas Pendidikan memprioritaskan pada peningkatan kapasitas, kecepatan dan mutu pelayanan, serta efisiensi dan efektifitas pengelolaan sumberdaya yang dimiliki.

Sistem Akuntabilitas Kinerja Instansi Pemerintah (SAKIP) merupakan perpaduan antara Sistem Akuntabilitas Kinerja dan Sistem Manajemen Kinerja yang dibangun diatas pondasi Sistem Manajemen Strategis Sektor Publik.

Sistem manajemen Stratejik Sektor Publik merujuk pada sistem pengendalian manajemen untuk memastikan bahwa tujuan organisasi sektor publik dalam kerangka pemenuhan visi dan misi organisasi sektor publik dapat dicapai melalui penyelenggaraan kegiatan yang direncanakan dan dikendalikan dengan baik.

Atas dasar tersebut, Sistem Akuntabilitas Kinerja Instansi Pemerintah (SAKIP) di bangun dan dikembangkan agar instansi pemerintah dapat melaksanakan akuntabilitas kinerja, yakni merencanakan dan melaksanakan kegiatan berdasarkan amanah yang didapat untuk kemudian mempertanggungjawabkan kinerja yang dicapai kepada para stakeholder.

Di samping itu, Sistem Akuntabilitas Kinerja Instansi Pemerintah (SAKIP) juga dibangun dan dikembangkan bagi penyelenggaraan manajemen kinerja, yakni merencanakan, melaksanakan, mengukur dan mengevaluasi kinerja

bagi perbaikan kinerja yang berkesinambungan untuk mencapai tujuan dalam kerangka pemenuhan visi dan misi organisasi.

Sistem Akuntabilitas Kinerja Instansi Pemerintah (SAKIP) membentuk siklus tak terputus dari tahapan utama manajemen strategis sektor publik sebagai berikut :

Gambar I
Siklus Akuntabilitas Kinerja Instansi Pemerintah

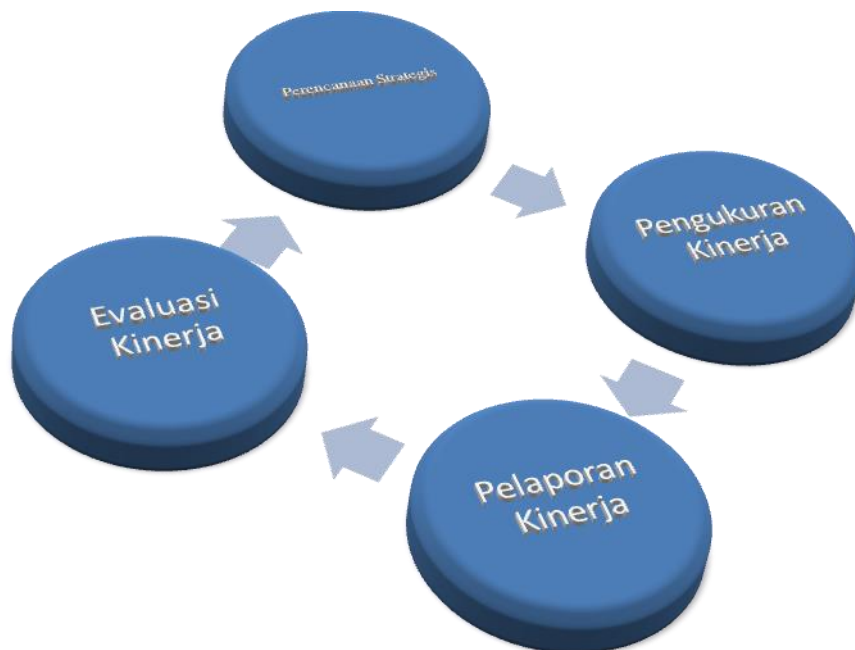

1. Perencanaan Strategis (Strategic Planning)
2. Perencanaan Kinerja (Performance Planning)
3. Pengukuran Kinerja (Performance Measuring)
4. Pelaporan Kinerja (Performance Reporting)

Untuk meningkatkan efisiensi dan efektivitas penyelenggaraan di Dinas Pendidikan Kabupaten Berau maka perlu terus menerus dilakukan perubahan kearah perbaikan. Perubahan tersebut harus disusun dalam suatu tahapan yang konsisten dan berkelanjutan, sehingga dapat meningkatkan akuntabilitas dan kinerja berorientasi kepada pencapaian hasil.

Renstra merupakan proses yang berorientasi pada hasil yang ingin dicapai selama kurun waktu 1 (satu) sampai dengan 5 (lima) tahun dengan memanfaatkan seluruh potensi yang ada dengan di dukung oleh penguasaan ilmu pengetahuan dan keahlian sumber daya manusia lainnya, sehingga diharapkan mampu untuk mengantisipasi perubahan dan tuntutan perkembangan lingkungan strategis regional, nasional dan global.

E. Isu Strategis

Isu-isu Strategis berdasarkan perubahan RENSTRA (Rencana Strategis) Dinas Pendidikan Kabupaten Berau tahun 2016 – 2021 adalah :

1. Pertumbuhan penduduk kabupaten Berau yang sangat pesat;
2. Daya tampung disekolah yang masih kurang memadai sehingga masih banyak sekolah yang doublesif/ siang hari dan sore hari ;
3. Masih banyaknya pendidik yang belum memenuhi kualifikasi pendidikan sarjana/S1 (khususnya guru SD) ;
4. Keterjangkauan akses masyarakat miskin untuk memperoleh pendidikan bermutu seluas-luasnya ;

F. Sarana Dan Prasarana

Kemajuan teknologi membuka konsekuensi dengan tuntutan perubahan untuk mengikuti perkembangan teknologi tersebut, bilamanasarana dan prasarana tidak dipersiapkan untuk menghadapiperkembangan dan kemajuan teknologi tersebut berakibat mengalamiketertinggalan atau keterbelakangan di

segala bidang. Untuk menjamin terlaksananya Pemerintahan, Pembangunan dan Pelayanan Masyarakat dan sekaligus untuk dapat melaksanakan tugas pokok dan fungsi Sekretariat Daerah Provinsi Kalimantan Timur diperlukan sarana dan prasarana yang memadai.

Tersedianya sarana dan prasarana yang memadai dapat mendukung tercapainya kegiatan dan kebijakan yang diharapkan, sehingga tugas pokok dan fungsi Dinas Pendidikan Kabupaten Berau dapat berjalan sesuai dengan program yang telah ditetapkan. Faktor ketersediaan sarana dan prasarana seperti, tanah, bangunan kantor, kendaraan dinas dan peralatan kantor serta fasilitas lainnya juga mempunyai peranan penting dalam pelaksanaan kebijakan di Bidang Pendidikan.

Sarana prasarana yang dimiliki Dinas Pendidikan dalam melaksanakan tugas rutin yang digunakan untuk meningkatkan mutu dalam membangun sistem informasi pengelolaan administrasi pegawai yang dapat mengelola data-data administrasi kepegawaian di Dinas Pendidikan.

Selama proses penyusunan Laporan Kinerja Instansi pemerintah (LKJ-iP) tahun 2018 ini menguraikan keberhasilan dan kegagalan Dinas Pendidikan Kabupaten Berau dalam rangka pencapaian sasaran yang telah ditetapkan, juga merupakan bagian yang tak terpisahkan dari Rencana strategis (RENSTRA) dan Rencana Kerja (RENJA).

Semoga Laporan Kinerja Instansi pemerintah (LKJ-iP) tahun 2019 ini dapat bermanfaat bagi kita semua, khususnya bagi pemerintah Kabupaten Berau dalam upaya mewujudkan **good governance**

Tanjung Redeb, 24 Februari 2020
Kepala,

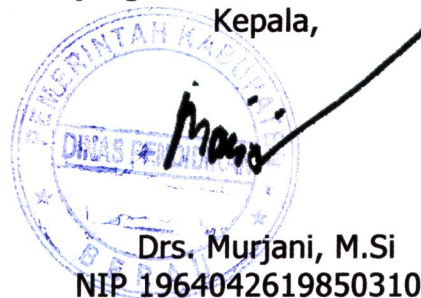

Drs. Murjani, M.Si
NIP 196404261985031012

RINGKASAN EKSEKUTIF

Peraturan Presiden Nomor 29 Tahun 2014 tentang Sistem Akuntabilitas Kinerja Instansi Pemerintah dan Peraturan Menteri Pendayagunaan Aparatur Negara dan Reformasi Birokrasi Republik Indonesia nomor 53 tahun 2014 tentang Petunjuk Teknis Perjanjian Kinerja, Pelaporan Kinerja dan tata Cara Review Laporan Kinerja Instansi Pemerintah bahwa perjanjian kinerja merupakan deskripsi atas hasil kinerja dan seluruh kebijakan, program, kegiatan yang didasarkan pada visi, misi, tujuan dan sasaran sebagaimana telah ditetapkan, termasuk didalamnya aspek keuangan. Berdasarkan hal tersebut, maka Dinas Pendidikan Kabupaten Berau menyusun Laporan Kinerja Instansi pemerintah (LKJ-iP) tahun 2019.

Laporan Kinerja Instansi pemerintah (LKJ-iP) tahun 2019 suatu rangkaian kegiatan yang harus dilakukan setiap tahun dan merupakan salah satu bentuk evaluasi semua rangkaian kegiatan yang telah dilakukan setiap tahun anggaran. Pencapaian sasaran menyajikan informasi tentang pencapaian tujuan dan sasaran organisasi, realisasi dan pencapaian indikator kinerja utama.

Pengukuran kinerja diawali dengan penetapan kinerja sesuai dengan Rencana Strategis (RENSTRA) dan Rencana Kinerja (RENJA), dilengkapi dengan data pengukuran indikator kinerja, serta realisasi Keuangan tahun 2019.

Laporan Akuntabilitas kabupaten Berau tahun 2019 berisi visi, misi, tujuan, sasaran, indikator kinerja, kebijakan, program dan kegiatan yang memberi arah segenap aparatur Dinas Pendidikan Kabupaten Berau dalam melaksanakan aktivitas pembangunan.

Dengan adanya Laporan Kinerja Instansi pemerintah (LKJ-iP) tahun 2019 ini, diharapkan dapat meningkatkan peran Dinas Pendidikan Kabupaten Berau untuk mendukung terciptanya pemerintah yang baik.

Tanjung Redeb, 24 Februari 2020

Kepala,



Drs. Murjani, M.Si

NIP 196404261985031012