



LAPORAN PERTANGGUNGJAWABAN

LKPJ

TAHUN 2019



PEMERINTAH KABUPATEN BERAU
DINAS PENDIDIKAN

DAFTAR ISI

Daftar Isi	i
Kata Pengantar	ii
BAB-I PENDAHULUAN.....	I-1
1. Dasar Hukum Pembentukan Perangkat Daerah.	I-1
2. Dasar Hukum Susunan Organisasi dan Tata Kerja Perangkat Daerah	I-1
3. Nama Perangkat Daerah	I-1
4. Bidang Urusan Wajib Pemerintahan Yang Dilaksanakan	I-1
5. Struktur Organisasi dan Tata Kerja Perangkat Daerah	I-2
6. Daftar Urut Kepangkatan Perangkat Daerah	I-5
BAB-II PENYELENGGARAAN URUSAN PEMERINTAHAN DAERAH ...	II-16
1. Program, Kegiatan dan Anggaran Berdasarkan DPPA OPD Tahun 2019	II-16
2. Program Prioritas OPD dan Realisasi Tahun 2019	II-26
3. Realisasi Pelaksanaan Program dan Kegiatan Berdasarkan DPPA OPD Tahun 2019	II-26
4. Realisasi Pelaksanaan Program Prioritas OPD Tahun 2019 ...	II-62
5. Permasalahan dan Solusi	II-72
BAB-III PENYELENGGARAAN TUGAS PEMBANTUAN.....	III-79
BAB-IV PENYELENGGARAAN TUGAS UMUM PEMERINTAHAN	IV-80
1. Kerjasama Antar Daerah.....	IV-80
BAB-V PRESTASI YANG DIPEROLEH OPD.....	V-83
A. Penghargaan Tingkat Internasional	V-83
B. Penghargaan Tingkat Nasional	V-86
C. Penghargaan Tingkat Propinsi	V-92
BAB-VI PENUTUP	VI-98

Kata Pengantar

Dengan memanjatkan puji syukur ke hadirat Allah SWT, alhamdulillah Laporan Keterangan Pertanggungjawaban (LKPJ) Dinas Pendidikan Kabupaten Berau tahun anggaran 2019 dapat disusun.

LKPJ Bupati Berau Tahun Anggaran 2019, disusun dengan berpedoman kepada Peraturan Pemerintah Nomor 3 Tahun 2007 tentang Laporan Penyelenggaraan Pemerintahan Daerah kepada Pemerintah, Laporan Keterangan Pertanggung Jawaban Kepala Daerah kepada Dewan Perwakilan Rakyat Daerah, dan Informasi Laporan Penyelenggaraan Pemerintahan Daerah kepada Masyarakat. Sesuai pedoman tersebut LKPJ berisi informasi tentang penyelenggaraan urusan pemerintahan daerah, penyelenggaraan tugas pembantuan dan penyelenggaraan tugas umum pemerintahan, yang dilengkapi dengan capaian kinerja daerah sebagai tolak ukur atas pelaksanaan urusan pemerintahan daerah yang ditetapkan dalam Rencana Pembangunan Jangka Menengah Daerah (RPJMD) Kabupaten Berau Tahun 2016-2021

Laporan ini diharapkan dapat menjadi acuan semua pihak yang berkepentingan untuk mengetahui sejauh mana Dinas Pendidikan Kabupaten Berau telah menjalankan kewenangan kegiatannya sesuai dengan target dan sasaran yang ingin dicapai. Laporan Keterangan Pertanggungjawaban (LKPJ) Dinas Pendidikan Kabupaten Berau ini sangat dibutuhkan dalam pelaksanaan monitoring dan evaluasi kegiatan serta sebagai bahan masukan untuk perencanaan dan pengambilan kebijakan pada tahun yang akan datang.

Semoga dengan disusunnya laporan ini dapat memberikan manfaat yang berharga bagi pihak yang berkepentingan.

Demikian, atas dukungan dan kerjasamanya dalam penyusunan Laporan Keterangan Pertanggungjawaban (LKPJ) Dinas Pendidikan Kabupaten Berau ini diucapkan terima kasih.

Kepala

Drs. Murjani, M.Si
Pembina Utama Muda
NIP.196404261985031012

BAB I

PENDAHULUAN

1. Dasar Hukum Pembentukan Perangkat Daerah

Dinas Pendidikan Kabupaten Berau merupakan salah satu dinas yang dibentuk melalui Peraturan Daerah Kabupaten Berau Nomor 7 Tahun 2016 tentang Pembentukan dan Susunan Perangkat Daerah.

2. Dasar Hukum Susunan Organisasi dan Tata Kerja Perangkat Daerah

Berdasarkan Peraturan Bupati Berau Nomor 30 Tahun 2016 tentang Susunan Organisasi dan Tata Kerja Dinas Pendidikan. Dinas Pendidikan Kabupaten Berau mempunyai tugas membantu Bupati melaksanakan urusan pemerintahan yang menjadi kewenangan Daerah dan tugas pembantuan yang diberikan Bupati di bidang pendidikan. Dalam melaksanakan tugas, Dinas Pendidikan Kabupaten Berau menyelenggarakan fungsi :

- a. Perumusan kebijakan di bidang pendidikan;
- b. Pelaksanaan kebijakan di bidang pendidikan;
- c. Pelaksanaan evaluasi dan pelaporan pelaksanaan tugas di bidang pendidikan;
- d. Pelaksanaan administrasi dinas sesuai dengan lingkup tugasnya;
- e. Pelaksanaan fungsi lain yang diberikan oleh Bupati terkait dengan tugas dan fungsinya.

3. Nama Perangkat Daerah

Perangkat Daerah Pelaksana Urusan Wajib yang berkaitan dengan pelayanan dasar berdasarkan Peraturan Daerah Kabupaten Berau Nomor 7 Tahun 2016 tentang Pembentukan dan Susunan Perangkat Daerah Kabupaten Berau adalah Dinas Pendidikan Kabupaten Berau.

4. Bidang Urusan Wajib Pemerintahan Yang Dilaksanakan

Urusan Pemerintahan yang dilaksanakan Dinas Pendidikan Kabupaten Berau berdasarkan Undang-Undang Nomor 23 Tahun 2014 tentang Pemerintahan Daerah dan Peraturan Pemerintah Nomor 18 Tahun 2016 tentang Perangkat Daerah adalah Urusan Wajib yang berkaitan dengan pelayanan dasar.

5. Struktur Organisasi dan Tata Kerja Perangkat Daerah

Dinas Pendidikan merupakan unsur pelaksana urusan pemerintahan bidang pendidikan dipimpin oleh Kepala Dinas yang berkedudukan di bawah dan bertanggungjawab kepada Bupati melalui Sekretaris Daerah.

Dalam rangka penyelenggaraan Pemerintahan, Pembangunan dan Pelayanan Masyarakat, Dinas Pendidikan Kabupaten Berau ditunjang dengan rincian struktur organisasi berdasarkan Peraturan Bupati Berau Nomor 50 tahun 2016 sebagai berikut :

- a. Kepala Dinas
- b. Sekretariat, membawahkan:
 - 1) Sub Bagian Penyusunan Program
 - 2) Sub Bagian Umum dan Kepegawaian
 - 3) Sub Bagian Keuangan dan Aset
- c. Bidang Pembinaan Pendidikan Anak Usia Dini, Pendidikan Masyarakat Serta Bahasa dan Sastra, membawahkan:
 - 1) Seksi Kesetaraan, Pendidikan Masyarakat serta Bahasa dan Sastra;
 - 2) Seksi Pembinaan Kelembagaan Pendidikan Anak Usia Dini;
 - 3) Seksi Sarana dan Prasarana Pendidikan Anak Usia Dini.
- d. Bidang Pembinaan Sekolah Dasar, membawahkan:
 - 1) Seksi Pembinaan dan Kelembagaan Sekolah Dasar;
 - 2) Seksi Kesiswaan dan Kreatifitas Sekolah Dasar;
 - 3) Seksi Sarana Prasarana Sekolah Dasar;
- e. Bidang Pembinaan Sekolah Menengah Pertama, membawahkan:
 - 1) Seksi Pembinaan dan Kelembagaan Sekolah Menengah Pertama;
 - 2) Seksi Kesiswaan dan Kreatifitas Sekolah Menengah Pertama;
 - 3) Seksi Sarana Prasarana Sekolah Menengah Pertama;
- f. Bidang Pembinaan Pendidik dan Tenaga Kependidikan, membawahkan:
 - 1) Seksi Pendidik dan Tenaga Kependidikan Pendidikan Anak Usia Dini;
 - 2) Seksi Pendidik dan Tenaga Kependidikan Sekolah Dasar;
 - 3) Seksi Pendidik dan Tenaga Kependidikan Sekolah Menengah Pertama.
- g. UPTD;
- h. Kelompok Jabatan Fungsional:

Berikut struktur organisasi Dinas Pendidikan Kabupaten Berau dapat dilihat pada bagan berikut ini :

STRUKTUR ORGANISASI DINAS PENDIDIKAN KABUPATEN BERAU
PER 31 DESEMBER 2019

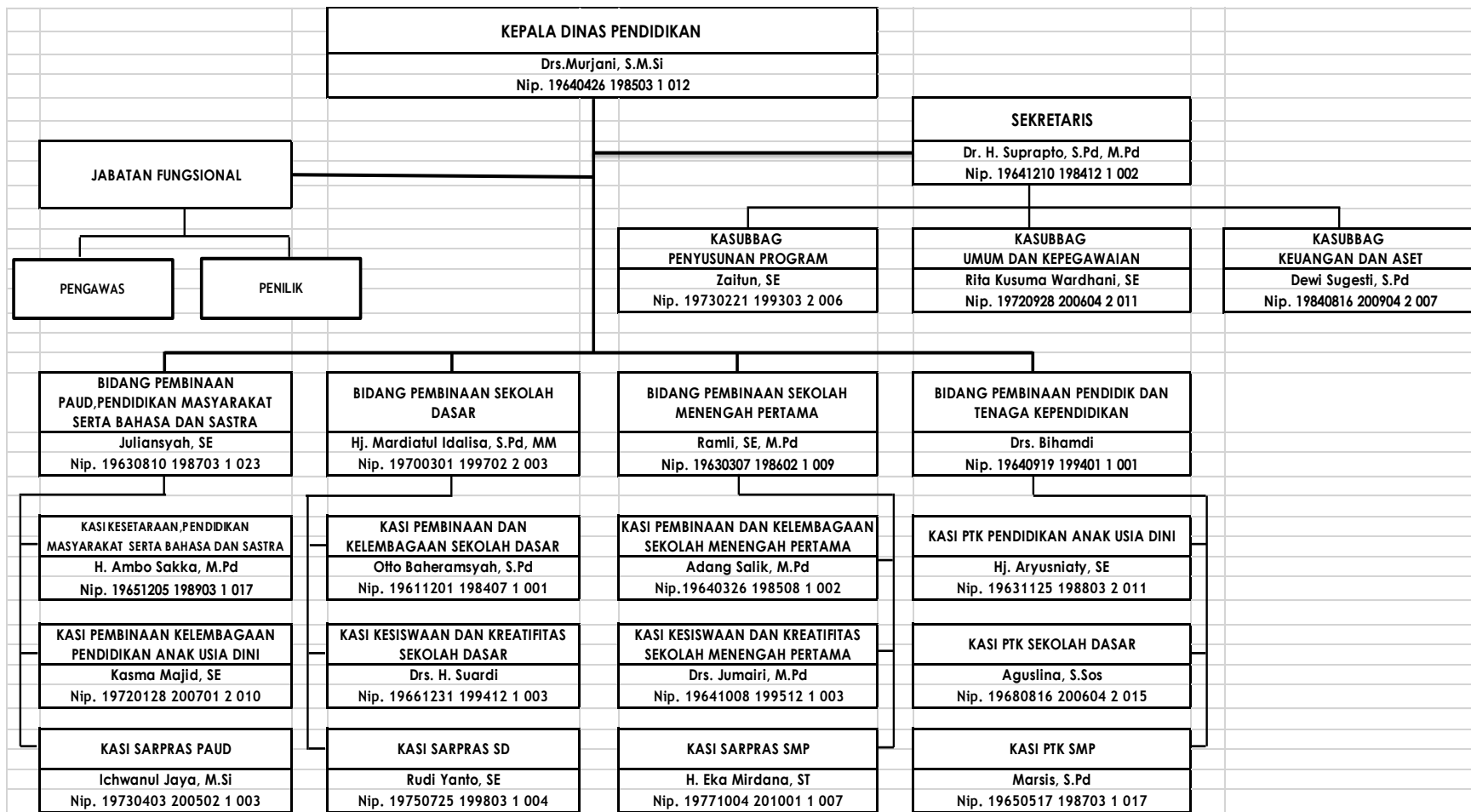

Tanjung Redeb, 31 Desember 2019
Kepala,

Drs. Murjani, M.Si
Pembina Tingkat 1
NIP 196404261985031012

6. Daftar Urut Kepangkatan Perangkat Daerah

Kepegawaian dilingkungan Dinas Pendidikan Kabupaten Berau memiliki Pegawai Negeri Sipil (PNS) yang terdiri dari pegawai struktural dan pegawai fungsional (guru/pamong belajar dan pengawas sekolah). Jumlah pegawai Dinas Pendidikan Kabupaten Berau sampai dengan tanggal 31 Desember 2019 berjumlah 72 orang PNS dan Jumlah pegawai non PNS (tenaga kontrak/PTTD) sebanyak 36 orang yang berada di induk.

Daftar urut kepangkatan seluruh pegawai Perangkat Daerah (PNS, PTTD, Kontrak Kegiatan) per 31 Desember 2019.

Tabel 1.1
Daftar Urut Kepangkatan Pegawai Negeri Sipil
Dinas Pendidikan Kabupaten Berau
Per 31 Desember 2019

No	Nama	JK	NIP	Pangkat		Jabatan			Masa Kerja		Latihan Jabatan		Pendidikan Terakhir		Agama	Foto
	Tempat/Tgl Lahir	(L/P)		Gol/ RU	TMT	Eselon	Nama Jabatan	TMT	Thn	Bln	Nama	Thn	Nama Jurusan	Thn Lulus		
1	Drs. Murjani, M.Si Bulungan, 26-04-1964	L	196404261985031012	IV/b	01/10/2012	II/a	Kepala Dinas	01/02/2019	23	5	PIM III	2003	S2, Ekonomi	2002	Islam	
2	Dr. H. Suprpto, S.Pd,M.Pd Magetan, 10-12-1964	L	196412101984121002	IV/a	01/04/2004	III/a	Sekretaris	01/02/2019	30	4	PIM III	2013	S3, Pendidikan	2003	Islam	
3	Adang Salik, M.Pd Bandung, 26-03-1964	L	196403261985081002	IV/a	01/04/2008	IV/a	Kasi Pembina dan Kelembagaan SMP	05/06/2013	29	6	PIM IV	2008	S2, Pendidikan	2011	Islam	
4	Ramlie, SE,M.Pd Tanjung Redeb, 07-03-1963	L	196303071986021009	IV/a	01/10/2012	III/b	Kabid. Pembinaan SMP	01/02/2019	31	10			S2, Bhs & Sastra	2004	Islam	
5	H. Ambo Sakka, S.Pd, M.Pd Merancang Ulu, 05-12-1965	L	196512051989031017	IV/a	01/10/2005	IV/a	Kasi Kesetaraan,Dikmas serta Bhs dan Sastra	14/01/2019	26	0			S2, Administrasi Pendidikan	2010	Islam	
6	Juliansyah, SE Pantai Harapan, 31-12-1966	L	196612311994121003	IV/a	01/04/2016	III/b	Kabid. Pembinaan PAUD & Dikmas Serta Bhs & Sastra	27/01/2015	20	4	PIM IV	2011	S1, Bhs. Inggris	1992	Islam	
7	Drs. Bihamdi Tanjung Redeb, 19-09-1964	L	196003011984071001	IV/a	01/04/2014	III/b	Kabid. Pembinaan SMP	05/10/2017	20	3	PIM III	2009	S1, Bhs & Sastra Indonesia	1993	Islam	
8	Drs. H. Suardi Bone, 31-12-1966	L	19661231199412019	IV/a	01/10/2004	IV/a	Kasi Kesiswaan dan Kreatifitas SD	27/01/2015	20	4	PIM IV	2011	S1, Bhs Inggris	1990	Islam	
9	Hj.Mardiatul Idalisa,S.Pd,M.Pd Gunung Tabur, 01-03-1970	P	197003011997022003	IV/a	01/04/2010	III/b	Kabid. Pembinaan SD	05/10/2017	20	0	PIM III	2012	S2, Akuntansi Keuangan Daerah	2004	Islam	

10	Drs. Jumairi, M.Pd Berau, 08-10-1964	L	196410081995121003	IV/a	01/04/2005	IV/a	Kasi Kesiswaan dan Kreatifitas SMP	01/01/2017	22	0	PIM IV	2016	S2, Pendidikan	2011	Islam	
11	Otto Baheramsyah, S.Pd Teluk Bayur, 01-12-1961	L	196112011984071001	III/d	01/04/2011	IV/a	Kasi pembina dan Kelembagaan SD	27/01/2015	30	10	PIM IV	2011	S1, Pendidikan	2006	Islam	
12	Marsis, S.Pd Magetan, 17-05-1965	L	196505171987031017	III/d	01/04/2015	IV/a	Kasi PTK SMP	27/01/2015	27	11	PIM IV	2008	S1, Pendidikan	2004	Islam	
13	Hj. Aryusniaty, SE Pontianak, 25-11-1963	P	196311251988032011	III/d	01/10/2017	IV/a	Kasi Pembinaan PTK PAUD	01/02/2019	24	9			S1, Ekonomi	2006	Islam	
14	Aguslina, S.Sos Balikpapan, 16-08-1968	P	196808162006042015	III/c	01/04/2014	IV/a	Kasi Pembinaan PTK SD	01/02/2019	22	1			S1, Administrasi Negara	1993	Islam	
15	Kasma Majid, SE Ujung Pandang, 28-01-1972	P	197201282007012010	III/d	01/04/2019	IV/a	Kasi Kelembagaan PAUD	11/10/2019	19	9			S1, Ekonomi Manajemen	1997	Islam	
16	Zaitun, SE Biduk-Biduk, 21-02-1973	P	197302211993032006	III/d	01/04/2015	IV/a	Kasubbag. Penyusunan Program	12/01/2017	21	1			S1, Ekonomi Pembangunan	2005	Islam	
17	Rita Kusuma Wardhani, SE Gunung Tabur, 28-09-1972	P	197209282006042011	III/d	25/04/2014	IV/a	Kasubbag. Umum & Kepegawaian	12/01/2017	16	3			S1, Ekonomi	1996	Islam	
18	Ichwanul Jaya, ST, MT Sidoarjo, 03-04-1973	L	197304032005021003	III/d	03/04/1973	IV/a	Kasi Sarpras PAUD	30/05/2012	10	0	PIM IV	2013	S2, Teknik	2014	Islam	
19	Rudi Yanto, SE Berau, 25-07-1975	L	197507251998031004	III/d	01/04/2012	IV/a	Kasi Sarpras SD	30/05/2012	16	11	PIM IV	2013	S1, Ekonomi		Islam	
20	Eka Mirdana, ST Samarinda, 04-10-1977	L	197710042010011007	III/c	01/04/2018	IV/a	Kasi Sarpras SMP	28/12/2018	14	1			S1, Tehnik	2003	Islam	
21	Dewi Sugesti, S.Pd Berau, 16-08-1984	P	198408162009042007	III/c	01/10/2017	IV/a	Kasubbag. Keuangan & Aset	01/02/2019	8	6			S1, Pendidikan	2006	Islam	
22	Edi Subarno, SE Ponorogo, 09-03-1963	L	19630309198601002	III/d	01/10/2014		Pengelola Data Sarpras Pendidikan		23	0			S1, Ekonomi	2001	Islam	
23	Sri Gunawati, SE Kediri, 02-08-1977	P	197708022007012013	III/d	01/04/2019		Pengelola Data		16	3			S1, Ekonomi	2003	Islam	
24	Gunda Marista, SE Berau, 27-10-1973	P	197310272007012007	III/c	01/04/2017		Pengelola Laporan Keuangan		8	1			S1, Ekonomi	1999	Islam	

25	Pandu Wira Karya, ST Balikpapan, 20-01-1977	L	197701202009011004	III/c	01/04/2019		Pengelola Data Sarpras Pendidikan		14	10			S1, Teknik	2002	Islam	
26	Evan Supandi, SE Berau, 18-12-1979	L	197912182009011009	III/c	01/04/2017		Pengelola Data Kelembagaan		6	11			S1, Ekonomi	2013	Islam	
27	Sri Handayani, SE Solo, 05-08-1976	P	197608052010012011	III/c	01/04/2018		Pengadministrasi Keuangan		10	1			S1, Manajemen	2001	Islam	
28	Juraidah, SE Rinding, 02-05-1977	P	197705022009012006	III/c	01/10/2017		Verifikator Keuangan		14	0			S1, Ekonomi	2002	Islam	
29	Siti Wardaniah, SE Damai, 22-08-1981	P	198108222002122003	III/c	01/10/2018		Pengelola Data Sarpras Pendidikan		10	10			S1, Ekonomi	2006	Islam	
30	H.Abidinsyah, SH Batu-Batu, 02-11-1964	L	196411021986031015	III/b	04/04/2014		Penyusun Program Pembinaan Masyarakat		28	1			S1, Hukum	2012	Islam	
31	Luzni Marchaen Ujung Pandang, 25-03-1965	P	196503251992032008	III/b	01/04/2008		Pengadministrasi Kepegawaian		22	7			SMA, IPA	1984	Kristen	
32	Lailatul Qadriah Samarinda, 17-01-1966	P	196601171993032002	III/b	04/04/2005		Pengelola Sarpras Pendidikan Dasar		16	5			SMA, IPS	1987	Islam	
33	Rajuliansyah, A. Ma. Sambaliung, 28-07-1974	L	197407281998031006	III/b	01/10/2018		Pengelola Sarpras Pendidikan Menengah		15	7			D3, Teknik Sipil	1998	Islam	
34	Salbiah Tarakan, 19-07-1977	P	197705022009012006	III/b	01/10/2017		Pengelola Data Sarpras Pendidikan		14	8			SMK, Keuangan	1997	Islam	
35	Anda Imansyah, SE Teluk Bayur, 22-11-1968	L	196811222000121002	III/b	01/10/2018		Pengelola Program dan Kegiatan		9	3			S1, Ekonomi Pembangunan	2011	Islam	
36	Susilo Utomo, SE Teluk Bayur, 11-04-1972	L	197204112000121001	III/b	01/04/2016		Pengadministrasi Sarpras		3	4			S1, Ekonomi Pembangunan	2009	Islam	
37	Kursani Talisayan, 05-10-1979	L	197910052007011011	III/a	01/04/2011		Pengelola Sarpras Pendidikan Menengah		10	6			S1, Ekonomi Pembangunan	2016	Islam	
38	Hermansyah, A.Md Tg. Redeb, 10-02-1981	L	198102102006041007	III/a	01/04/2018		Pengelola Kegiatan Survei dan Perencanaan		10	0			D3, Teknik Informatika	2002	Islam	

39	Weliyanto Bujangga, 03-06-1981	L	198106032010011015	III/a	01/04/2019		Penyusun Program Anggaran dan Pelaporan		10	3			SMA, IPS	1999	Islam	
40	Masitah Hayati, SE Sambaliung, 05-03-1983	P	198303052010012016	III/a	01/10/2018		Penyusun Rencana Kegiatan dan Anggaran		9	10			S1, Ekonomi Pembangunan	2015	Islam	
41	Raras Bimo Kusumo Broto, SH Bantul, 01-08-1989	L	198908012019031007	III/a	01/03/2019		Analisis Permasalahan Hukum		0	0			S1, Ilmu Hukum Perdata	2009	Islam	
42	Septian Zul'faik, S.Kom	L	199209232019031001	III/a	01/03/2019		Pranata Komputer Ahli Pertama		0	0			S1, Teknik Informatika	2015	Islam	
43	Muhammad Ridha Febrian, S.Kom Berau, 25-02-1996	L	199602252019031004	III/a	01/03/2019		Pranata Komputer Ahli Pertama		0	0			S1, Teknik Informatika	2017	Islam	
44	Dewi Rianawati, SE Tg. Redeb, 19-12-1984	P	198412192008012007	III/a	01/10/2019		Pengelola Data Kelembagaan		11	3			S1, Ekonomi		Islam	
45	Amir Daus, SE Tg. Redeb, 05-09-1982	L	198209052010011019	III/a	01/10/2019		Pengelola Data Laporan Keuangan		9	9			S1, Manajemen	2015	Islam	
46	Hj. Lenny D Tanjung Batu, 14-02-1973	P	197302141998072001	III/a	01/10/2019		Pranata Kearsipan		16	3			SPG, SD	1991	Islam	
47	Masrani Bujangga, 12-06-1970	L	197006122006041009	II/d	01/04/2018		Penyusun Program Kreatifitas & Inovasi		22	11			SMEA, Keuangan	1989	Islam	
48	Suyoto Bojonegoro, 02-02-1972	L	197202022006041025	II/d	01/04/2018		Pengadministrasi Keuangan		22	9			SMA, IPA	1993	Islam	
49	M. Alus Tanjung Redeb, 03-07-1967	L	196707032006041018	II/d	01/04/2018		Pramu Bakti		19	6			SMA, IPS	1995	Islam	
50	M. Sondak Bujangga, 09-09-1969	L	196909092007011033	II/d	01/04/2019		Pengelola Kelembagaan PAUD		17	3			SMA, IPS	1991	Islam	
51	Aji I Bagus Sumantra Gunung Tabur, 10-09-1977	L	197709102010011016	II/d	01/04/2014		Pengelola PTK		14	7			D3, Komputer	2001	Islam	
52	Agus Mulia Sidrap, 17-08-1982	P	198208172007012008	II/d	01/04/2019		Pengelola Kelembagaan PAUD		17	3			SMK, Akuntansi	2001	Islam	
53	Heru Windiyatno Surabaya, 11-11-1968	L	196811112007011025	II/d	01/04/2019		Pengelola Bahan Perencanaan		17	8			STM, Bangunan	1985	Islam	

54	Rendy Gunawan Tepian Buah, 10-05-1970	L	197005102007011037	II/d	01/04/2019		Pengadministrasi Umum		17	3			SMA, IPS	1990	Islam	
55	Nurheni Balikpapan, 06-12-1972	P	197212062007012012	II/d	01/04/2019		Pengelola Sarpras Pendidikan Dasar		17	3			SMA, IPS	1991	Islam	
56	Raguan Al Chairid Tg. Redeb, 16-05-1976	P	197605162007012011	II/d	01/04/2019		Pengadministrasi Kesiswaan		14	3			Paket C, IPS	2004	Islam	
57	Rudiansyah,SE Gunung Tabur, 09-02-1981	L	198102092007011005	II/c	01/04/2018		Penyusun Program Kreatifitas & Inovasi		13	1			SMA, IPS	2000	Islam	
58	Rahmat Hidayat Tg. Redeb, 27-04-1973	L	197304272010011006	II/c	01/04/2018		Pengelola Data Kelembagaan		13	3			SMA, IPS	1991	Islam	
59	Nur Hidayat Jawa Timur, 24-09-1879	L	197909242008011021	II/c	01/04/2012		Pengelola Kelembagaan Pendidikan		9	1			SMA, IPA	1998	Islam	
60	Adie. S Gunung Tabur, 07-07-1981	L	198107072009011005	II/c	01/10/2017		Pengelola Data Sarpras Pendidikan		12	1			SMA, IPS	1992	Islam	
61	Idrus Gunung Tabur, 22-08-1984	L	198422082009011003	II/c	01/04/2017		Pengelola Data Sarpras Pendidikan		13	9			SMA, IPS	2003	Islam	
62	Rudi Kurniawan Gresik, 25-05-1977	L	197705252008011025	II/c	01/04/2016		Pengadministrasi PTK		9	1			SMA, IPA	1998	Islam	
63	Nani Wahyuni Samarinda, 20-04-1981	P	198104202008012017	II/c	01/04/2016		Pengadministrasi Keuangan		9	1			SMA, IPS	2000	Islam	
64	Endang Mardalena Teluk Bayur, 21-03-1982	P	198203212009012001	II/c	01/10/2017		Pengelola PTK		13	9			SMA, IPS	2000	Islam	
65	Yudiarsyah Balikpapan, 28-02-1973	L	197302282010011005	II/c	01/04/2018		Pengadministrasi Umum		13	5			SMA, IPS	1991	Islam	
66	Nur Ihsan Sambaliung, 23-08-1982	L	198208232010011021	II/c	01/04/2017		Pengelola Sarpras PAUD		10	7			SMA, Bahasa	2000	Islam	
67	Sukarno Sragen, 18-08-1985	L	198508182010011014	II/c	01/01/2018		Pengadministrasi Sarpras		13	3			SMA, IPS	2004	Islam	
68	Fitriyani Tenggarong, 28-06-1986	P	198606282010012030	II/c	01/04/2018		Pengadministrasi Keuangan		13	3			SMK, Akuntansi	2004	Islam	
69	Edi Sugiarto Tg. Redeb, 04-06-1979	L	197906042007011010	II/c	01/04/2019		Pengelola Data		15	7			Paket C, IPS	2007	Islam	

70	Muhammad Nur Berau, 29-10-1983	L	198310292012121005	II/b	01/10/2017		Pengelola Laporan Keuangan		12	9			SMK, IPS	2002	Islam	
71	Rury Ekasari Tg. Redeb, 18-11-1981	P	198111182010012023	II/b	01/04/2014		Pengadministrasi Kesiswaan		9	9			Paket C, IPS	2003	Islam	
72	Sri Rezeki Tg. Redeb, 29-06-1975	P	197506292006042017	II/b	01/04/2017		Pengadministrasi PTK		14	8			SMA, IPA	1993	Islam	

TABEL 1.2
DAFTAR PTTD DINAS PENDIDIKAN KAB. BERAU

NO	NAMA / TANGGAL LAHIR	NO DAN TANGGAL SK	PENDIDIKAN	JENIS KELAMIN	AGAMA	KET
1.	Aswar Efendi, SE Gunung Tabur, 13-05-1978	814.2/682/BKPP- I/2017	S1	Laki-Laki	Islam	
2.	Agus Fadlillah Gunung Tabur, 17-08-1988	814.2/683/BKPP- I/2017	SMA	Laki-Laki	Islam	
3.	Aji Achmadly Syafarin Malang, 02-10-1987	814.2/659/BKPP- I/2017	SMA	Laki-Laki	Islam	
4.	Debby Heryawan, ST Tg. Redeb, 09-12-1988	814.2/653/BKPP- I/2017	S1	Laki-Laki	Islam	
5.	Dewi Puspa Indah, S.Pi Gunung Tabur, 06-07-1987	814.2/2831/BKPP- I/2017	S1	Perempuan	Islam	
6.	Dewi Yuliana, A.Md Tg. Redeb, 11-09-1971	814.2/2493/BKPP- I/2017	D3	Perempuan	Islam	
7.	Ellen Valentino, SE Teluk Bayur, 09-03-1981	814.2/684/BKPP- I/2017	S1	Perempuan	Islam	
8.	Eka Budianto Teluk Bayur, 01-01-1968	814.2/679/BKPP- I/2017	SMA	Laki-Laki	Islam	
9.	Emy Susiany, ST Tg. Redeb, 11 Maret 1982	814.2/681/BKPP- I/2017	S1	Perempuan	Islam	
10.	Gunawan Sulistyadi, SH Samarinda, 24 April 1992	814.2/673/BKPP- I/2017	S1	Laki-Laki	Islam	

11.	Hasnuryati, SE Tg. Redeb, 10-02-1983	814.2/662/BKPP- I/2017	S1	Perempuan	Islam	
12.	Ibnu Asy Al-Habiburrahman, S.Pd.I Berau, 09-12-1991	814.2/2465/BKPP- I/2017	S1	Laki-Laki	Islam	
13.	Isromiah Berau, 27-03-1986	814.2//BKPP-I/2017	SMA	Perempuan	Islam	
14.	Iswadi Pantai Harapan, 03-01-1982	814.2/674/BKPP- I/2017	SMA	Laki-Laki	Islam	
15.	Meliono Tg. Redeb, 31-05-1982	814.2/657/BKPP- I/2017	SMA	Laki-Laki	Islam	
16.	Miri Yohanis, A.Md Pare-Pare, 01-05-1974	814.2/667/BKPP- I/2017	D3	Laki-Laki	Kristen	
17.	Muftianah, A.Md Tg. Redeb, 20-07-1982	814.2/671/BKPP- I/2017	D3	Perempuan	Islam	
18.	M. Arifin Pemalang, 21-12-1977	814.2/656/BKPP- I/2017	SD	Laki-Laki	Islam	
19.	M. Yusuf, S.Kom Berau, 25-09-1990	814.2/3119/BKPP- I/2017	S1	Laki-Laki	Islam	
20.	Muhammad Zairin Fauzi, SE Tg. Redeb, 29 Maret 1989	814.2/668/BKPP- I/2017	S1	Laki-Laki	Islam	
21.	Rakhmad Hidayat, ST Tg. Redeb, 15-06-1987	814.2/1625/BKPP- I/2017	S1	Laki-Laki	Islam	

22.	Rifkie Hidayat, S.Kom Tg. Redeb, 11-05-1993	814.2/655/BKPP- I/2017	S1	Laki-Laki	Islam	
23.	Rina Yulianti, SE Tg. Redeb, 30-07-1992	814.2/676/BKPP- I/2017	S1	Perempuan	Islam	
24.	Riska Frasis Arimbi, S.ST Tg. Redeb, 03-01-1987	814.2/664/BKPP- I/2017	S1	Perempuan	Islam	
25.	Sabran, SE Gurimbang, 16-03-1983	814.2/661/BKPP- I/2017	S1	Laki-Laki	Islam	
26.	Sanawiyah, SE Maluang, 01-03-1980	814.2/658/BKPP- I/2017	S1	Perempuan	Islam	
27.	Syafriansyah Tg. Redeb, 27-06-1978	814.2/675/BKPP- I/2017	SMA	Laki-Laki	Islam	
28.	Tri Heri Febrianto, ST Tg. Redeb, 06-02-1986	814.2/663/BKPP- I/2017	S1	Laki-Laki	Islam	
29.	Triono Sragen, 12-05-1975	814.2/689/BKPP- I/2017	SMA	Laki-Laki	Islam	
30.	Zulpiansyah, SE Tidung Pale, 08-03-1987	814.2/678/BKPP- I/2017	S1	Laki-Laki	Islam	
31.	Evita Tiara Jayanti, SH Samarinda, 26-04-1997	820/501/Disdik- Kab/Sekrt/2018	S1	Perempuan	Islam	
32.	Masendra Nugraha, S.Kom Samarinda, 30-08-1992	421/2057/Disdik- Kab/P2TK/2018	S1	Laki-Laki	Islam	

33.	Ega Saputra Berau, 05-08-1999	814.1/3752/BKPP- I/2018	SMA	Laki-Laki	Islam	
34.	Dewi Sopiana Berau, 20-05-1999	814.2/3815/BKPP- I/2019	SMK	Perempuan	Islam	
35.	Ayu Astria Teluk Bayur, 14-08-1991	821.1/204/Disdik- Kab/Dikdas/2015	S1	Perempuan	Islam	
36.	Wahyudinata Ahadiat, S. Si Tanjung Redeb, 09-06-1991	814.2/3953/BKPP- I/2019	S1	Laki-Laki	Islam	
37.	Dessy Aprileny Pontianak, 05-04-1979	814.2/3951/BKPP- I/2019	S1	Perempuan	Islam	
38.	Ade Saputra Teluk Bayur, 31-10-1992	814.1/4035/BKPP- I/2019	SMA	Laki-Laki	Islam	
39.	Asti Larassati Tanjung Redeb 22-01-1997	814.1/3995/BKPP- I/2019	S1	Perempuan	Islam	
40.	Neny Meiriani Tanjung Redeb, 26-05-1983	814.1/3998/BKPP- I/2019	S1	Perempuan	Islam	
41.	Mellysa Machmudin Berau, 21-03-1992	814.1/3997/BKPP- I/2019	S1	Perempuan	Islam	
42.	Ismail Saleh, SE Tanjung Redeb, 17-05-1994	814.1/3894/BKPP- I/2019	S1	Laki-Laki	Islam	
43.	Ahmad Nurrahmadhani Samarinda 24-12-1999	814.1/3892/BKPP- I/2019	SMK	Laki-Laki	Islam	

BAB II
PENYELENGGARAAN URUSAN PEMERINTAHAN DAERAH

Penyelenggaraan urusan pemerintahan daerah dalam bab ini akan menyajikan informasi program dan kegiatan serta alokasi anggaran untuk tahun anggaran 2019 yang dilaksanakan oleh Dinas Pendidikan Kabupaten Berau. Penyelenggaraan Urusan Pemerintahan pada tahun anggaran mengacu pada Peraturan Pemerintah Nomor 18 Tahun 2016 Tentang Perangkat Daerah. Secara detail penyelenggaraan urusan pemerintahan adalah sebagai berikut :

Pada Bab II disajikan pelaksanaan Urusan Wajib yang terdiri dari :

1. Program, Kegiatan dan Anggaran Berdasarkan DPPA OPD Tahun 2019

Dinas Pendidikan Kabupaten Berau melaksanakan Urusan Wajib yang berkaitan dengan pelayanan dasar dijabarkan dalam 7 (tujuh) program dan 323 (tiga ratus dua puluh tiga) kegiatan. Adapun Program, Kegiatan dan Anggaran Dinas Pendidikan Kabupaten Berau tahun 2019 secara detail dapat dilihat pada table 2.1 sebagai berikut :

Tabel 2.1
Program, Kegiatan dan Anggaran

No.	Program dan Kegiatan	Anggaran (Rp)
1	Program Pelayanan Administrasi Perkantoran	61,139,984,450.00
1	Penyediaan jasa surat menyurat	3,750,000.00
2	Penyediaan jasa komunikasi, sumber daya air dan listrik	440,000,000.00
3	Penyediaan jasa pemeliharaan dan perizinan kendaraan dinas/operasional	120,000,000.00
4	Penyediaan jasa administrasi keuangan	707,376,000.00
5	Penyediaan jasa kebersihan kantor	15,000,000.00
6	Penyediaan jasa perbaikan peralatan kerja	35,000,000.00
7	Penyediaan alat tulis kantor	300,000,000.00
8	Penyediaan barang cetakan dan penggandaan	275,000,000.00
9	Penyediaan komponen instalasi listrik/penerangan bangunan kantor	15,000,000.00
10	Penyediaan peralatan dan perlengkapan kantor	70,000,000.00
11	Penyediaan bahan bacaan dan peraturan perundang-undangan	20,000,000.00
12	Penyediaan makanan dan minuman	70,000,000.00
13	Rapat-rapat koordinasi dan konsultasi ke luar daerah	250,000,000.00
14	Rapat – rapat koordinasi dan konsultasi ke dalam daerah	125,000,000.00
15	Penyediaan Jasa Administrasi/Teknis Perkantoran	58,693,858,450.00
2	Program Peningkatan Sarana dan Prasarana Aparatur	524,380,000.00
1	Pengadaan peralatan gedung kantor	75,000,000.00
2	Pembangunan Koridor dan Selasar Kantor	200,000,000.00
3	Pengadaan dan pemeliharaan alat instalasi listrik kantor	50,000,000.00
4	Pemeliharaan rutin/berkala gedung kantor	25,000,000.00
5	Pengelolaan Sarana dan Prasarana Pendidikan	174,380,000.00

3	Program peningkatan pengembangan sistem pelaporan capaian kinerja dan keuangan		155,665,000.00
	1	Sosialisasi Kinerja Program SKPD	20,000,000.00
	2	Penyusunan Dokumen Perencanaan dan Laporan Capaian Kinerja SKPD	17,500,000.00
	3	Penyelenggaraan Ekspose Kinerja Pendidikan	118,165,000.00
4	Program Pendidikan Anak Usia Dini		7,608,133,649.00
	1	Pembangunan rumah dinas kepala sekolah, guru, penjaga sekolah	237,097,000.00
	2	Penambahan ruang kelas sekolah	100,000,000.00
	3	Pembangunan taman, lapangan upacara dan fasilitas parkir	385,341,000.00
	4	Pengadaan alat praktik dan peraga siswa	100,000,000.00
	5	Pengadaan mebeluer sekolah	80,000,000.00
	6	Pengadaan perlengkapan sekolah	100,000,000.00
	7	Rehabilitasi sedang/berat ruang kelas sekolah	282,014,000.00
	8	Penyelenggaraan Pendidikan Anak Usia Dini	50,000,000.00
	9	BOP PAUD (DAK) TK Negeri Pembina Tanjung Redeb	176,400,000.00
	10	BOP PAUD (DAK) TK Negeri Pembina Gunung Tabur	69,600,000.00
	11	BOP PAUD (DAK) TK Negeri Pembina Talisayan	45,600,000.00
	12	BOP PAUD (DAK) TK Negeri Sambaliung	55,800,000.00
	13	BOP PAUD (DAK) TK Negeri Teluk Bayur	54,600,000.00
	14	BOP PAUD (DAK) TK Negeri Pulau Derawan	48,000,000.00
	15	BOP PAUD (DAK) TK Negeri Batu Putih	34,800,000.00
	16	BOP PAUD (DAK) TK Negeri Tabalar	24,600,000.00
	17	BOP PAUD (DAK) TK Negeri Biatan	53,400,000.00
	18	BOP Pendidikan Anak Usia Dini (DAK)	107,380,000.00
	19	Pengembangan Wawasan Bagi Pendidik PAUD	100,000,000.00
	20	Bantuan Operasional Pendidikan Kesetaraan (DAK)	-
	21	Verifikasi Lembaga PAUD dan Akreditasi PAUD	50,000,000.00
	22	Akreditasi Lembaga PAUD, LKP dan PKBM	100,000,000.00
	23	Bantuan Tambahan Penghasilan Tutor PAUD (Guru Non PNS) di Sekolah Negeri dan Swasta	3,054,000,000.00
	24	Penunjang Kegiatan DAK SKB dan TK Negeri	86,928,650.00
	25	Pembangunan Sarana dan Prasarana SKB dan TK Negeri (DAK)	1,738,572,999.00
	26	Pembangunan taman, lapangan upacara dan fasilitas 17system TKN Pembina Sambaliung (BANKEU)	200,000,000.00
	27	Pembangunan Rumah Dinas Kepala Sekolah, Guru dan Penjaga Sekolah TKN Pembina Gunung Tabur (BANKEU)	224,000,000.00
	28	Penyediaan Buku Pelajaran / Perpustakaan	50,000,000.00
5	Program Wajib Belajar Pendidikan Dasar Sembilan Tahun		135,770,551,000.00
	1	Bantuan Operasional Sekolah Daerah (BOSDA) SD Negeri 001 Sei Bebanir Bangun	61,686,000.00
	2	Bantuan Operasional Sekolah Daerah (BOSDA) SD Negeri 001 Inaran	70,176,000.00
	3	Bantuan Operasional Sekolah Daerah (BOSDA) SD Negeri 001 Gurimbang	67,256,000.00
	4	Bantuan Operasional Sekolah Daerah (BOSDA) SD Negeri 002 Sei Benanir Bangun	145,576,000.00
	5	Bantuan Operasional Sekolah Daerah (BOSDA) SD Negeri 001 Pijanau	297,446,000.00
	6	Bantuan Operasional Sekolah Daerah (BOSDA) SD Negeri 002 Sambaliung	93,456,000.00
	7	Bantuan Operasional Sekolah Daerah (BOSDA) SD Negeri 003 Sei Bebanir Bangun	117,226,000.00
	8	Bantuan Operasional Sekolah Daerah (BOSDA) SD Negeri 001 Suaran	303,546,000.00

9	Bantuan Operasional Sekolah Daerah (BOSDA) SD Negeri 003 Sambaliung	89,976,000.00
10	Bantuan Operasional Sekolah Daerah (BOSDA) SD Negeri 001 Bena Baru	141,956,000.00
11	Bantuan Operasional Sekolah Daerah (BOSDA) SD Negeri 004 Sambaliung	92,856,000.00
12	Bantuan Operasional Sekolah Daerah (BOSDA) SD Negeri 001 Sukan Tengah	53,306,000.00
13	Bantuan Operasional Sekolah Daerah (BOSDA) SD Negeri 001 Pesayan	167,616,000.00
14	Bantuan Operasional Sekolah Daerah (BOSDA) SD Negeri 002 Tumbit Dayak	106,966,000.00
15	Bantuan Operasional Sekolah Daerah (BOSDA) SD Negeri 002 Sukan Tengah	105,136,000.00
16	Bantuan Operasional Sekolah Daerah (BOSDA) SD Negeri 003 Sukan Tengah	105,486,000.00
17	Bantuan Operasional Sekolah Daerah (BOSDA) SD Negeri 001 Rantau Panjang	70,496,000.00
18	Bantuan Operasional Sekolah Daerah (BOSDA) SD Negeri 002 Gurimbang	48,000,000.00
19	Bantuan Operasional Sekolah Daerah (BOSDA) SD Negeri 003 Tumbit Dayak	107,316,000.00
20	Bantuan Operasional Sekolah Daerah (BOSDA) SD Negeri 005 Sambaliung	127,476,000.00
21	Bantuan Operasional Sekolah Daerah (BOSDA) SD Negeri 004 Sukan Tengah	53,186,000.00
22	Bantuan Operasional Sekolah Daerah (BOSDA) SD Negeri 005 Sukan Tengah	69,016,000.00
23	Bantuan Operasional Sekolah Daerah (BOSDA) SD Negeri 002 Long Lanuk	110,916,000.00
24	Bantuan Operasional Sekolah Daerah (BOSDA) SD Negeri 001 Gunung Tabur	105,336,000.00
25	Bantuan Operasional Sekolah Daerah (BOSDA) SD Negeri 001 Samburakat	153,976,000.00
26	Bantuan Operasional Sekolah Daerah (BOSDA) SD Negeri 001 Sambakungan	155,996,000.00
27	Bantuan Operasional Sekolah Daerah (BOSDA) SD Negeri 001 Merancang Ulu	144,766,000.00
28	Bantuan Operasional Sekolah Daerah (BOSDA) SD Negeri 001 Batu – Batu	136,086,000.00
29	Bantuan Operasional Sekolah Daerah (BOSDA) SD Negeri 001 Merancang Ilir	307,066,000.00
30	Bantuan Operasional Sekolah Daerah (BOSDA) SD Negeri 001 Pulau Besing	102,276,000.00
31	Bantuan Operasional Sekolah Daerah (BOSDA) SD Negeri 002 Gunung Tabur	153,426,000.00
32	Bantuan Operasional Sekolah Daerah (BOSDA) SD Negeri 001 Maluang	129,736,000.00
33	Bantuan Operasional Sekolah Daerah (BOSDA) SD Negeri 001 Birang	83,906,000.00
34	Bantuan Operasional Sekolah Daerah (BOSDA) SD Negeri 002 Merancang Ulu	106,776,000.00
35	Bantuan Operasional Sekolah Daerah (BOSDA) SD Negeri 003 Gunung Tabur	120,676,000.00
36	Bantuan Operasional Sekolah Daerah (BOSDA) SD Negeri 001 Tasuk	182,756,000.00
37	Bantuan Operasional Sekolah Daerah (BOSDA) SD Negeri 001 Melati Jaya	99,186,000.00
38	Bantuan Operasional Sekolah Daerah (BOSDA) SD Negeri 002 Maluang	233,116,000.00
39	Bantuan Operasional Sekolah Daerah (BOSDA) SD Negeri 004 Gunung Tabur	126,876,000.00

40	Bantuan Operasional Sekolah Daerah (BOSDA) SD Negeri 001 Talisayan	513,060,000.00
41	Bantuan Operasional Sekolah Daerah (BOSDA) SD Negeri 001 Dumaring	112,556,000.00
42	Bantuan Operasional Sekolah Daerah (BOSDA) SD Negeri 001 Capuak	147,216,000.00
43	Bantuan Operasional Sekolah Daerah (BOSDA) SD Negeri 001 Campur Sari	143,276,000.00
44	Bantuan Operasional Sekolah Daerah (BOSDA) SD Negeri 001 Bumi Jaya	262,796,000.00
45	Bantuan Operasional Sekolah Daerah (BOSDA) SD Negeri 001 Tunggal Bumi	190,046,000.00
46	Bantuan Operasional Sekolah Daerah (BOSDA) SD Negeri 001 Suka Murya	123,146,000.00
47	Bantuan Operasional Sekolah Daerah (BOSDA) SD Negeri 001 Purna Sari Jaya	73,776,000.00
48	Bantuan Operasional Sekolah Daerah (BOSDA) SD Negeri 001 Sumber Mulya	145,456,000.00
49	Bantuan Operasional Sekolah Daerah (BOSDA) SD Negeri 001 Eka Sapta	98,276,000.00
50	Bantuan Operasional Sekolah Daerah (BOSDA) SD Negeri 001 Pulau Derawan	217,346,000.00
51	Bantuan Operasional Sekolah Daerah (BOSDA) SD Negeri 001 Tanjung Batu	210,356,000.00
52	Bantuan Operasional Sekolah Daerah (BOSDA) SD Negeri 001 Teluk Semanting	190,976,000.00
53	Bantuan Operasional Sekolah Daerah (BOSDA) SD Negeri 001 Pegat Batumbuk	137,726,000.00
54	Bantuan Operasional Sekolah Daerah (BOSDA) SD Negeri 001 Kasai	239,956,000.00
55	Bantuan Operasional Sekolah Daerah (BOSDA) SD Negeri 002 Tanjung Batu	472,700,000.00
56	Bantuan Operasional Sekolah Daerah (BOSDA) SD Negeri 001 Muara Lesan	102,416,000.00
57	Bantuan Operasional Sekolah Daerah (BOSDA) SD Negeri 001 Merapun	733,190,000.00
58	Bantuan Operasional Sekolah Daerah (BOSDA) SD Negeri 001 Merasa	153,296,000.00
59	Bantuan Operasional Sekolah Daerah (BOSDA) SD Negeri 001 Long Keluh	237,986,000.00
60	Bantuan Operasional Sekolah Daerah (BOSDA) SD Negeri 001 Long Beliu	189,896,000.00
61	Bantuan Operasional Sekolah Daerah (BOSDA) SD Negeri 001 Panaan	70,236,000.00
62	Bantuan Operasional Sekolah Daerah (BOSDA) SD Negeri 001 Long Suluy	137,036,000.00
63	Bantuan Operasional Sekolah Daerah (BOSDA) SD Negeri 001 Sido Bangen	65,836,000.00
64	Bantuan Operasional Sekolah Daerah (BOSDA) SD Negeri 001 Lesan Dayak	108,446,000.00
65	Bantuan Operasional Sekolah Daerah (BOSDA) SD Negeri 001 Merabu	185,796,000.00
66	Bantuan Operasional Sekolah Daerah (BOSDA) SD Negeri 001 Long Pelay	188,396,000.00
67	Bantuan Operasional Sekolah Daerah (BOSDA) SD Negeri 001 Long Lamcin	128,356,000.00
68	Bantuan Operasional Sekolah Daerah (BOSDA) SD Negeri 002 Long Sului	179,156,000.00
69	Bantuan Operasional Sekolah Daerah (BOSDA) SD Negeri 002 Sido Bangen	98,416,000.00
70	Bantuan Operasional Sekolah Daerah (BOSDA) SD Negeri 002 Merapun	225,636,000.00

71	Bantuan Operasional Sekolah Daerah (BOSDA) SD Negeri 001 Long Duhung	67,706,000.00
72	Bantuan Operasional Sekolah Daerah (BOSDA) SD Negeri 001 Long La'ai	138,436,000.00
73	Bantuan Operasional Sekolah Daerah (BOSDA) SD Negeri 001 Long Ayan	126,156,000.00
74	Bantuan Operasional Sekolah Daerah (BOSDA) SD Negeri 001 Gunung Sari	327,640,000.00
75	Bantuan Operasional Sekolah Daerah (BOSDA) SD Negeri 001 Tepian Buah	318,056,000.00
76	Bantuan Operasional Sekolah Daerah (BOSDA) SD Negeri 001 Punan Mahakam	134,956,000.00
77	Bantuan Operasional Sekolah Daerah (BOSDA) SD Negeri 001 Long ayap	152,460,000.00
78	Bantuan Operasional Sekolah Daerah (BOSDA) SD Negeri 001 Punan Malinau	77,296,000.00
79	Bantuan Operasional Sekolah Daerah (BOSDA) SD Negeri 001 Harapan Jaya	275,896,000.00
80	Bantuan Operasional Sekolah Daerah (BOSDA) SD Negeri 001 Bukit Makmur	69,496,000.00
81	Bantuan Operasional Sekolah Daerah (BOSDA) SD Negeri 001 Pandan Sari	102,216,000.00
82	Bantuan Operasional Sekolah Daerah (BOSDA) SD Negeri 001 Siduung Indah	133,636,000.00
83	Bantuan Operasional Sekolah Daerah (BOSDA) SD Negeri 001 Biduk – Biduk	52,996,000.00
84	Bantuan Operasional Sekolah Daerah (BOSDA) SD Negeri 001 Pantai Harapan	116,586,000.00
85	Bantuan Operasional Sekolah Daerah (BOSDA) SD Negeri 001 Tanjung Perepat	116,346,000.00
86	Bantuan Operasional Sekolah Daerah (BOSDA) SD Negeri 001 Teluk Sulaiman	176,006,000.00
87	Bantuan Operasional Sekolah Daerah (BOSDA) SD Negeri 001 Giring – Giring	116,816,000.00
88	Bantuan Operasional Sekolah Daerah (BOSDA) SD Negeri 002 Tanjung Perepat	108,516,000.00
89	Bantuan Operasional Sekolah Daerah (BOSDA) SD Negeri 001 Teluk Sumbang	147,086,000.00
90	Bantuan Operasional Sekolah Daerah (BOSDA) SD Negeri 002 Biduk – Biduk	74,996,000.00
91	Bantuan Operasional Sekolah Daerah (BOSDA) SD Negeri 003 Biduk – Biduk	77,686,000.00
92	Bantuan Operasional Sekolah Daerah (BOSDA) SD Negeri 001 Teluk Bayur	176,316,000.00
93	Bantuan Operasional Sekolah Daerah (BOSDA) SD Negeri 001 Rinding	266,756,000.00
94	Bantuan Operasional Sekolah Daerah (BOSDA) SD Negeri 002 Teluk Bayur	198,456,000.00
95	Bantuan Operasional Sekolah Daerah (BOSDA) SD Negeri 003 Teluk Bayur	163,106,000.00
96	Bantuan Operasional Sekolah Daerah (BOSDA) SD Negeri 004 Teluk Bayur	165,656,000.00
97	Bantuan Operasional Sekolah Daerah (BOSDA) SD Negeri 001 Tumbit Melayu	99,396,000.00
98	Bantuan Operasional Sekolah Daerah (BOSDA) SD Negeri 005 Teluk Bayur	91,656,000.00
99	Bantuan Operasional Sekolah Daerah (BOSDA) SD Negeri 002 Rinding	309,060,000.00
100	Bantuan Operasional Sekolah Daerah (BOSDA) SD Negeri 001 Labanan Jaya	182,156,000.00
101	Bantuan Operasional Sekolah Daerah (BOSDA) SD Negeri 002 Tumbit Melayu	101,376,000.00

102	Bantuan Operasional Sekolah Daerah (BOSDA) SD Negeri 001 Labanan Makarti	103,356,000.00
103	Bantuan Operasional Sekolah Daerah (BOSDA) SD Negeri 001 Labanan Makmur	270,016,000.00
104	Bantuan Operasional Sekolah Daerah (BOSDA) SD Negeri 001 Payung – Payung	196,086,000.00
105	Bantuan Operasional Sekolah Daerah (BOSDA) SD Negeri 001 Bohe Silian	112,436,000.00
106	Bantuan Operasional Sekolah Daerah (BOSDA) SD Negeri 001 Teluk Harapan	205,336,000.00
107	Bantuan Operasional Sekolah Daerah (BOSDA) SD Negeri 001 Teluk Alulu	140,486,000.00
108	Bantuan Operasional Sekolah Daerah (BOSDA)SD Negeri 001 Tabalar Muaran	153,856,000.00
109	Bantuan Operasional Sekolah Daerah (BOSDA) SD Negeri 001 Buyung – Buyung	365,320,000.00
110	Bantuan Operasional Sekolah Daerah (BOSDA) SD Negeri 001 Semurut	69,446,000.00
111	Bantuan Operasional Sekolah Daerah (BOSDA) SD Negeri 001 Tabalar Ulu	187,216,000.00
112	Bantuan Operasional Sekolah Daerah (BOSDA) SD Negeri 001 Tubaan	240,516,000.00
113	Bantuan Operasional Sekolah Daerah (BOSDA) SD Negeri 002 Semurut	160,116,000.00
114	Bantuan Operasional Sekolah Daerah (BOSDA)SD Negeri 001 Harapan Maju	75,376,000.00
115	Bantuan Operasional Sekolah Daerah (BOSDA) SD Negeri 001 Biatan Bapinang	114,566,000.00
116	Bantuan Operasional Sekolah Daerah (BOSDA) SD Negeri 001 Karang	232,616,000.00
117	Bantuan Operasional Sekolah Daerah (BOSDA) SD Negeri 001 Biatan Lempake	324,560,000.00
118	Bantuan Operasional Sekolah Daerah (BOSDA) SD Negeri 001 Biatan Baru	170,396,000.00
119	Bantuan Operasional Sekolah Daerah (BOSDA) SD Negeri 001 Manunggal Jaya	347,996,000.00
120	Bantuan Operasional Sekolah Daerah (BOSDA) SD Negeri 001 Bukit Makmur Jaya	63,366,000.00
121	Bantuan Operasional Sekolah Daerah (BOSDA) SD Negeri 001 Batu Putih	159,616,000.00
122	Bantuan Operasional Sekolah Daerah (BOSDA) SD Negeri 001 Tembudan	149,076,000.00
123	Bantuan Operasional Sekolah Daerah (BOSDA) SD Negeri 001 Lobang Kelatak	200,386,000.00
124	Bantuan Operasional Sekolah Daerah (BOSDA) SD Negeri 001 Balikukup	166,156,000.00
125	Bantuan Operasional Sekolah Daerah (BOSDA) SD Negeri 001 Kayu Indah	116,596,000.00
126	Bantuan Operasional Sekolah Daerah (BOSDA) SD Negeri 001 Sumber Agung	143,576,000.00
127	Bantuan Operasional Sekolah Daerah (BOSDA) SD Negeri 001 Ampen Medang	80,636,000.00
128	Bantuan Operasional Sekolah Daerah (BOSDA) SMP Negeri 1 Tanjung Redeb	480,860,000.00
129	Bantuan Operasional Sekolah Daerah (BOSDA) SMP Negeri 2 Tanjung Redeb	473,720,000.00
130	Bantuan Operasional Sekolah Daerah (BOSDA) SMP Negeri 1 Sambaliung	385,300,000.00
131	Bantuan Operasional Sekolah Daerah (BOSDA) SMP Negeri 1 Gunung Tabur	492,780,000.00
132	Bantuan Operasional Sekolah Daerah (BOSDA) SMP Negeri 1 Talisayan	297,696,000.00

133	Bantuan Operasional Sekolah Daerah (BOSDA) SMP Negeri 1 Pulau Derawan	375,920,000.00
134	Bantuan Operasional Sekolah Daerah (BOSDA) SMP Negeri 1 Biduk – Biduk	132,436,000.00
135	Bantuan Operasional Sekolah Daerah (BOSDA) SMP Negeri 1 Teluk Bayur	483,460,000.00
136	Bantuan Operasional Sekolah Daerah (BOSDA) SMP Negeri 3 Tanjung Redeb	581,840,000.00
137	Bantuan Operasional Sekolah Daerah (BOSDA) SMP Negeri 1 Kelay	101,836,000.00
138	Bantuan Operasional Sekolah Daerah (BOSDA) SMP Negeri 2 Teluk Bayur	244,716,000.00
139	Bantuan Operasional Sekolah Daerah (BOSDA) SMP Negeri 1 Segah	434,000,000.00
140	Bantuan Operasional Sekolah Daerah (BOSDA) SMP Negeri 2 Sambaliung	247,336,000.00
141	Bantuan Operasional Sekolah Daerah (BOSDA) SMP Negeri 4 Tanjung Redeb	397,220,000.00
142	Bantuan Operasional Sekolah Daerah (BOSDA) SMP Negeri 5 Tanjung Redeb	377,200,000.00
143	Bantuan Operasional Sekolah Daerah (BOSDA) SMP Negeri 3 Teluk Bayur	245,616,000.00
144	Bantuan Operasional Sekolah Daerah (BOSDA) SMP Negeri 2 Gunung Tabur	446,300,000.00
145	Bantuan Operasional Sekolah Daerah (BOSDA) SMP Negeri 2 Talisayan	286,656,000.00
146	Bantuan Operasional Sekolah Daerah (BOSDA) SMP Negeri 1 Batu Putih	203,076,000.00
147	Bantuan Operasional Sekolah Daerah (BOSDA) SMP Negeri 1 Tabalar	193,986,000.00
148	Bantuan Operasional Sekolah Daerah (BOSDA) SMP Negeri 3 Sambaliung	222,756,000.00
149	Bantuan Operasional Sekolah Daerah (BOSDA) SMP Negeri 1 Biatan	445,416,000.00
150	Bantuan Operasional Sekolah Daerah (BOSDA) SMP Negeri 2 Batu Putih	202,956,000.00
151	Bantuan Operasional Sekolah Daerah (BOSDA) SMP Negeri 2 Kelay	184,276,000.00
152	Bantuan Operasional Sekolah Daerah (BOSDA) SMP Negeri 2 Biduk – Biduk	126,076,000.00
153	Bantuan Operasional Sekolah Daerah (BOSDA) SMP Negeri 2 Segah	200,116,000.00
154	Bantuan Operasional Sekolah Daerah (BOSDA) SMP Negeri 1 Maratua	318,956,000.00
155	Bantuan Operasional Sekolah Daerah (BOSDA) SMP Negeri 2 Pulau Derawan	232,656,000.00
156	Bantuan Operasional Sekolah Daerah (BOSDA) SMP Negeri 3 Kelay	211,256,000.00
157	Bantuan Operasional Sekolah Daerah (BOSDA) SMP Negeri 4 Sambaliung	113,676,000.00
158	Bantuan Operasional Sekolah Daerah (BOSDA) SMP Negeri 3 Pulau Derawan	174,276,000.00
159	Bantuan Operasional Sekolah Daerah (BOSDA) SMP Negeri 3 Talisayan	135,856,000.00
160	Bantuan Operasional Sekolah Daerah (BOSDA) SMP Negeri 5 Sambaliung	167,636,000.00
161	Bantuan Operasional Sekolah Daerah (BOSDA) SMP Negeri 6 Tanjung Redeb	271,616,000.00
162	Bantuan Operasional Sekolah Daerah (BOSDA) SMP Negeri 4 Talisayan	170,936,000.00
163	Bantuan Operasional Sekolah Daerah (BOSDA) SMP Negeri 4 Kelay	140,236,000.00

164	Bantuan Operasional Sekolah Daerah (BOSDA) SMP Negeri 5 Kelay	76,916,000.00
165	Bantuan Operasional Sekolah Daerah (BOSDA) SMP Negeri 2 Biatan	200,496,000.00
166	Bantuan Operasional Sekolah Daerah (BOSDA) SMP Negeri 3 Segah	133,936,000.00
167	Bantuan Operasional Sekolah Daerah (BOSDA) SMP Negeri 2 Tabalar	85,176,000.00
168	Bantuan Operasional Sekolah Daerah (BOSDA) SMP Negeri 6 Sambaliung	95,776,000.00
169	Bantuan Operasional Sekolah Daerah (BOSDA) SMP Negeri 7 Sambaliung	180,036,000.00
170	Bantuan Operasional Sekolah Daerah (BOSDA) SD Negeri 002 Pesayan	96,246,000.00
171	Pembangunan Sarana dan Prasarana SMP (DAK)	1,597,700,000.00
172	Pembangunan Sarana dan Prasarana SD (DAK)	5,070,755,000.00
173	Penunjang Kegiatan DAK SD	330,000,000.00
174	Penunjang Kegiatan DAK SMP	220,000,000.00
175	Pengadaan Papan Nama Sekolah/Nomenklatur SD	206,835,000.00
176	Pembangunan Sarana dan Prasarana SMP (DAK) Afirmasi	300,000,000.00
177	Pembangunan Gedung Sekolah Bidang Pembinaan SMP	7,642,608,000.00
178	Penambahan Ruang Kelas Sekolah Bidang Pembinaan SMP	4,816,560,000.00
179	Pembangunan Taman, Lapangan Upacara dan Fasilitas Parkir Bidang Pembinaan SMP	5,460,000,000.00
180	Bantuan Operasional Sekolah Pusat (BOSDA) SD Negeri 001 Biatan Ilir	112,196,000.00
181	Bantuan Operasional Sekolah Daerah (BOSDA) SD Negeri 002 Talisayan	55,637,000.00
182	Bantuan Operasional Sekolah Daerah (BOSDA) SD Negeri 001 Batu Rajang	176,237,000.00
183	Bantuan Operasional Sekolah Daerah (BOSDA) SMP Negeri 3 Batu Putih / SMP Negeri 1 Balikukup	50,143,000.00
184	Bantuan Operasional Sekolah Daerah (BOSDA) SMP Negeri 3 Gunung Tabur	50,142,000.00
185	Bantuan Operasional Sekolah Daerah (BOSDA) SD Negeri 002 Buyung – Buyung	226,496,000.00
186	Pembangunan Rumah Dinas Kepala Sekolah, Guru dan Penjaga Sekolah (Bid. Pemb. SMP)	2,291,447,000.00
187	Pembangunan Ruang Ibadah (Bid. Pemb. SMP)	3,305,000,000.00
188	Pengadaan Meubelair Sekolah Jenjang SMP	359,566,000.00
189	Pengadaan Perlengkapan Sekolah Jenjang SMP	3,226,042,000.00
190	Pengadaan Sarana Mobilisasi dan Kendaraan Operasional Sekolah (Bid. Pemb. SMP)	850,000,000.00
191	Pembangunan Taman, Lapangan Upacara dan Fasilitas Parkir Bid. Pemb. SMPN (BANKEU)	1,125,000,000.00
192	Peresmian / Pembukaan Sekolah Baru Jenjang SMP	125,000,000.00
193	Peningkatan Sarana dan Prasarana Perpustakaan Sekolah Jenjang SMP	275,000,000.00
194	Rehabilitasi sedang / berat bangunan sekolah (SMP)	100,000,000.00
195	Pembangunan Asrama Siswa (Bid. SMP)	220,000,000.00
196	Pengadaan Sarana Mobilisasi dan Kendaraan Operasional Sekolah Jenjang SD	300,000,000.00
197	Pengadaan Alat Praktik dan Peraga Siswa Jenjang SD (BANKEU)	200,000,000.00
198	Pengadaan Perlengkapan Sekolah Jenjang SD (BANKEU)	800,000,000.00
199	Pembangunan gedung sekolah	5,451,000,000.00
200	Pembangunan rumah dinas kepala sekolah, guru, penjaga sekolah	1,301,800,000.00
201	Penambahan ruang kelas sekolah	11,787,136,000.00
202	Penambahan ruang guru sekolah	220,000,000.00

203	Pembangunan taman, lapangan upacara dan fasilitas parkir	7,417,322,000.00
204	Pembangunan ruang ibadah	440,000,000.00
205	Pembangunan pepustakaan sekolah	220,000,000.00
206	Pembangunan sarana air bersih dan sanitary	3,204,900,000.00
207	Pengadaan alat praktik dan peraga siswa	1,731,500,000.00
208	Pengadaan mebeluerr sekolah Jejang SD	2,852,182,000.00
209	Pengadaan perlengkapan sekolah Jenjang SD	742,045,000.00
210	Rehabilitasi sedang/berat rumah dinas kepala sekolah, guru, penjaga sekolah	1,675,500,000.00
211	Rehabilitasi sedang/berat asrama siswa (Bid. SMP)	150,000,000.00
212	Rehabilitasi sedang/berat ruang kelas sekolah	18,668,400,000.00
213	Pelatihan kompetensi siswa berprestasi	150,000,000.00
214	Pelatihan Kompetensi Siswa Berprestasi (Lomba OSN Tingkat SMP)	150,000,000.00
215	Penyediaan buku pelajaran untuk SD/MI/SDLB dan SMP/MTS	270,000,000.00
216	Penyelenggaraan Paket A, B dan C	150,000,000.00
217	Penyelenggaraan akreditasi sekolah dasar	90,000,000.00
218	Penyediaan Beasiswa Bagi Keluarga Yang Tidak Mampu Dan Siswa Berprestasi Jenjang SMP	1,580,000,000.00
219	Penyediaan Beasiswa Bagi Keluarga Yang Tidak Mampu dan Siswa Berprestasi Jenjang SD Tahun Anggaran 2018	1,080,000,000.00
220	Pembangunan Ruang Kantin Sekolah Jenjang SD	325,000,000.00
221	Bantuan Operasional Sekolah Daerah (BOSDA) SD Negeri 001 Tanjung Redeb	219,426,000.00
222	Bantuan Operasional Sekolah Daerah (BOSDA) SD Negeri 002 Tanjung Redeb	347,560,000.00
223	Bantuan Operasional Sekolah Daerah (BOSDA) SD Negeri 003 Tanjung Redeb	196,086,000.00
224	Bantuan Operasional Sekolah Daerah (BOSDA) SD Negeri 004 Tanjung Redeb	285,800,000.00
225	Bantuan Operasional Sekolah Daerah (BOSDA) SD Negeri 005 Tanjung Redeb	148,736,000.00
226	Bantuan Operasional Sekolah Daerah (BOSDA) SD Negeri 006 Tanjung Redeb	245,426,000.00
227	Bantuan Operasional Sekolah Daerah (BOSDA) SD Negeri 007 Tanjung Redeb	281,070,000.00
228	Bantuan Operasional Sekolah Daerah (BOSDA) SD Negeri 008 Tanjung Redeb	212,136,000.00
229	Bantuan Operasional Sekolah Daerah (BOSDA) SD Negeri 009 Tanjung Redeb	225,736,000.00
230	Bantuan Operasional Sekolah Daerah (BOSDA) SD Negeri 010 Tanjung Redeb	205,416,000.00
231	Bantuan Operasional Sekolah Daerah (BOSDA) SD Negeri 011 Tanjung Redeb	177,676,000.00
232	Bantuan Operasional Sekolah Daerah (BOSDA) SD Negeri 012 Tanjung Redeb	157,676,000.00
233	Bantuan Operasional Sekolah Daerah (BOSDA) SD Negeri 013 Tanjung Redeb	131,056,000.00
234	Bantuan Operasional Sekolah Daerah (BOSDA) SD Negeri 014 Tanjung Redeb	90,436,000.00
235	Bantuan Operasional Sekolah Daerah (BOSDA) SD Negeri 015 Tanjung Redeb	184,146,000.00
236	Bantuan Operasional Sekolah Daerah (BOSDA) SD Negeri 016 Tanjung Redeb	196,896,000.00
237	Bantuan Operasional Sekolah Daerah (BOSDA) SD Negeri 017 Tanjung Redeb	239,116,000.00
238	Bantuan Operasional Sekolah Daerah (BOSDA) SD Negeri 018 Tanjung Redeb	113,866,000.00
239	Bantuan Operasional Sekolah Daerah (BOSDA) SD Negeri 019 Tanjung Redeb	185,236,000.00

	240	Bantuan Operasional Sekolah Daerah (BOSDA) SD Negeri 020 Tanjung Redeb	309,900,000.00
	241	Bantuan Operasional Sekolah Daerah (BOSDA) SD Negeri 021 Tanjung Redeb	158,836,000.00
	242	Bantuan Operasional Sekolah Daerah (BOSDA) SD Negeri 001 Sambaliung	167,336,000.00
	243	Bantuan Operasional Sekolah Daerah (BOSDA) SD Negeri 001 Pegat Bukur	227,486,000.00
	244	Bantuan Operasional Sekolah Daerah (BOSDA) SD Negeri 001 Tanjung Perangat	128,436,000.00
	245	Bantuan Operasional Sekolah Daerah (BOSDA) SD Negeri 001 Tumbit Dayak	130,456,000.00
	246	Bantuan Operasional Sekolah Daerah (BOSDA) SD Negeri 002 Tanjung Perangat	48,000,000.00
	247	Bantuan Operasional Sekolah Daerah (BOSDA) SD Negeri 001 Long Lanuk	293,416,000.00
6	Program Peningkatan Mutu Pendidik dan Tenaga Kependidikan		5,007,900,000.00
	1	Pelaksanaan Sertifikasi pendidik	350,000,000.00
	2	Diklat Guru Mata Pelajaran Jenjang SMP	200,000,000.00
	3	Pendidikan lanjutan bagi pendidik untuk memenuhi standar kualifikasi	150,000,000.00
	4	Pengembangan 25system penghargaan dan perlindungan terhadap profesi pendidik	200,000,000.00
	5	Penilaian Angka Kredit bagi Tenaga Fungsional Guru	150,000,000.00
	6	Pembinaan MGMP SMP dan MKKS SMP	103,900,000.00
	7	Diklat Kepala Sekolah	350,000,000.00
	8	Bimbingan Tehnis Penulisan Karya Tulis Ilmiah Bagi Guru SD dan SMP	150,000,000.00
	9	Bantuan Tambahan Penghasilan Pendidik dan Tenaga Kependidikan SD/MI & SMP/MTs Swasta	2,529,000,000.00
	10	Pelatihan Operator Proktor UN SMP	200,000,000.00
	11	Pembinaan Disiplin Penyelesaian Kasus PTK	25,000,000.00
	12	Seleksi Guru, Kepala Sekolah dan Pengawas Berprestasi	400000000
	13	Seminar dan Lokakarya pendidikan inklusi jenjang SMP	200000000
7	Program Manajemen Pelayanan Pendidikan		2,639,397,800.00
	1	Pelaksanaan evaluasi hasil kinerja bidang pendidikan	125,000,000.00
	2	Penerapan 25system dan informasi manajemen pendidikan	162,266,000.00
	3	Biaya Pengelolaan BOSDA Kabupaten Berau untuk Pendidikan Dasar dan Menengah	643,600,000.00
	4	Penunjang Operasional Pelayanan Pendidikan Jenjang Pendidikan Dasar	600,000,000.00
	5	Supervisi Pengawas	150,000,000.00
	6	Supervisi Penilik	150,000,000.00
	7	Pembinaan Kelembagaan Sekolah	71,640,000.00
	8	Bimibingan Teknis Pengelolaan dan Penata Usahaan Dana BOS	200,000,000.00
	9	Bantuan Dana Akomodasi ADIK	50,000,000.00
	10	Rakor Pendidikan	100,891,800.00
	11	Penunjang Operasional Pelayanan Jenjang Pendidikan Sekolah Menengah Pertama	311,000,000.00
	12	Validasi, sinkronisasi data terpadu	75,000,000.00
Jumlah			212,846,011,899.00

Sumber data : Sub. Bagian Penyusunan Program, Disdik Kab. Berau

**2. Program Prioritas OPD dan Realisasi Tahun 2019 Berdasarkan RPJMD
Kabupaten Berau Tahun 2016-2021**

No	Program Prioritas (RPJMD)	Indikator Kinerja (Outcome)	Target Kinerja		OPD	Realisasi
			2019	2021		2019
1	Program wajib belajar pendidikan dasar 9 tahun	APK (SD/MI/SDLB)	100	100	Disdik	118,69
		APM (SD/MI/SDLB)	99,76	100	Disdik	105,85
		APK (SMP/ MTs/SMPLB)	90,00	100	Disdik	130,90
		APM (SMP/ MTs/SMPLB)	94,00	100	Disdik	98,99
		APK SMK/SMA/MA				
		APM SMK/SMA/MA				
2	Program manajemen pelayanan pendidikan	Jumlah tenaga pendidik dan kependidikan yang memenuhi standar pelayanan minimal	2.700	3.769	Disdik	2748
		Jumlah sekolah unggulan/ sasaran (SD/SMP/SMA) terhadap total sekolah	9	15	Disdik	11
3	Program peningkatan mutu pendidik dan tenaga kependidikan	Jumlah Guru yang memenuhi sertifikasi	950	1.729	Disdik	1.108
4	Program Pendidikan Anak Usia Dini	APK PAUD (persen)	88,06	97	Disdik	91,00

3. Realisasi Pelaksanaan Program dan Kegiatan Berdasarkan DPPA OPD Tahun 2019

Dinas Pendidikan Kabupaten Berau pada tahun anggaran 2019 mempunyai anggaran Belanja Langsung sebesar Rp. 212.846.011.899,00 yang terbagi dalam 7 (tujuh) program dan 323 (tiga ratus dua puluh tiga) kegiatan. Secara keseluruhan realisasi fisik pelaksanaan program dan kegiatan sebesar 96,57% sedangkan realisasi keuangan adalah sebesar Rp. 205.555.633.410,87. Pencapaian realisasi fisik dan realisasi keuangan pada skala kategori penilaian **Sangat Baik**.

Selanjutnya uraian lebih detail terkait capaian kinerja program dan kegiatan yang berupa uraian capaian realisasi fisik dan keuangan Dinas Pendidikan Kabupaten Berau Tahun Anggaran 2019 sebagai berikut :

Tabel 2.2
LAPORAN REALISASI FISIK DAN KEUANGAN
DINAS PENDIDIKAN KABUPATEN BERAU PER KEGIATAN
PER 31 DESEMBER 2019

NO.	PROGRAM/KEGIATAN	LOKASI	VOLUME	ANGGARAN			SISA ANGGARAN (Rp)
				TOTAL ANGGARAN (Rp)	REALISASI (Rp)	Capaian (%)	
1	2	3	4	5	6	7	8
1	Program Pelayanan Administrasi Perkantoran			61.139.984.450,00	58.076.600.355,00	94,99	3.063.384.095,00
1	Penyediaan jasa surat menyurat	Kabupaten Berau	1000 Lembar	3.750.000,00	1.992.000,00	53,12	1.758.000,00
2	Penyediaan jasa komunikasi, sumber daya air dan listrik	Kabupaten Berau	12 Bulan	440.000.000,00	307.604.794,00	69,91	132.395.206,00
3	Penyediaan jasa pemeliharaan dan perizinan kendaraan dinas/operasional	Kabupaten Berau	16 Unit , 85 Unit	120.000.000,00	106.546.010,00	88,79	13.453.990,00
4	Penyediaan jasa administrasi keuangan	Tanjung Redeb	12 Bulan	707.376.000,00	574.237.000,00	81,18	133.139.000,00
5	Penyediaan jasa kebersihan kantor	Tanjung Redeb	12 Bulan	15.000.000,00	15.000.000,00	100,00	0,00
6	Penyediaan jasa perbaikan peralatan kerja	Kabupaten Berau	12 Bulan	35.000.000,00	35.000.000,00	100,00	0,00
7	Penyediaan alat tulis kantor	Tanjung Redeb	12 Bulan	300.000.000,00	299.840.650,00	99,95	159.350,00

8	Penyediaan barang cetakan dan penggandaan	Tanjung Redeb	25000 Exp	275.000.000,00	271.726.617,00	98,81	3.273.383,00
9	Penyediaan komponen instalasi listrik/penerangan bangunan kantor	Tanjung Redeb	12 Bulan	15.000.000,00	15.000.000,00	100,00	0,00
10	Penyediaan peralatan dan perlengkapan kantor	Tanjung Redeb	4 Unit	70.000.000,00	68.695.000,00	98,14	1.305.000,00
11	Penyediaan bahan bacaan dan peraturan perundang-undangan	Tanjung Redeb	2 Jenis	20.000.000,00	19.800.000,00	99,00	200.000,00
12	Penyediaan makanan dan minuman	Tanjung Redeb	2 Jenis	70.000.000,00	69.965.000,00	99,95	35.000,00
13	Rapat-rapat koordinasi dan konsultasi ke luar daerah	Tanjung Redeb	100 OK	250.000.000,00	248.380.154,00	99,35	1.619.846,00
14	Rapat - rapat koordinasi dan konsultasi ke dalam daerah	Tanjung Redeb	100 OK	125.000.000,00	124.600.000,00	99,68	400.000,00
15	Penyediaan Jasa Administrasi/Teknis Perkantoran	Kabupaten Berau	1850 Orang	58.693.858.450,00	55.918.213.130,00	95,27	2.775.645.320,00
2	Program Peningkatan Sarana dan Prasarana Aparatur			524.380.000,00	505.595.314,00	96,42	18.784.686,00
1	Pengadaan peralatan gedung kantor	Tanjung Redeb	2 Unit	75.000.000,00	73.645.000,00	98,19	1.355.000,00
2	Pembangunan Koridor dan Selasar Kantor	Tanjung Redeb	2 Ruangan	200.000.000,00	198.140.000,00	99,07	1.860.000,00
3	Pengadaan dan pemeliharaan alat instalasi listrik kantor	Tanjung Redeb	2 Unit	50.000.000,00	48.526.000,00	97,05	1.474.000,00

4	Pemeliharaan rutin/berkala gedung kantor	Tanjung Redeb	4 Unit	25.000.000,00	24.790.000,00	99,16	210.000,00
5	Pengelolaan Sarana Dan Prasarana Pendidikan	Kabupaten Berau	12 Bulan	174.380.000,00	160.494.314,00	92,04	13.885.686,00
3	Program peningkatan pengembangan sistem pelaporan capaian kinerja dan keuangan			155.665.000,00	132.195.580,00	84,92	23.469.420,00
1	Sosialisasi Kinerja Program SKPD	Tanjung Redeb	1 Kegiatan	20.000.000,00	19.840.000,00	99,20	160.000,00
2	Penyusunan Dokumen Perencanaan dan Laporan Capaian Kinerja SKPD	Tanjung Redeb	5 Dokumen	17.500.000,00	13.725.580,00	78,43	3.774.420,00
3	Penyelenggaraan Ekspose Kinerja Pendidikan	Kabupaten Berau	2 Kegiatan	118.165.000,00	98.630.000,00	83,47	19.535.000,00
4	Program Pendidikan Anak Usia Dini			7.608.133.649,00	7.334.406.848,00	96,40	273.726.801,00
1	Pembangunan rumah dinas kepala sekolah, guru, penjaga sekolah	Kabuapten Berau	1 Sekolah	237.097.000,00	231.359.000,00	97,58	5.738.000,00
2	Penambahan Ruang Kelas Sekolah	Kec. Sambaliung , Kec. Teluk Bayur	2 Unit	100.000.000,00	99.299.000,00	99,30	701.000,00
3	Pembangunan taman, lapangan upacara dan fasilitas parkir	Kec. Gunung Tabur , Kec. Tabalar	2 Sekolah	385.341.000,00	379.203.000,00	98,41	6.138.000,00

4	Pengadaan alat praktik dan peraga siswa	Kec. Pulau Derawan , Sambaliung , Gunung tabur , Tabalar , Biatan	5 Sekolah	100.000.000,00	99.680.000,00	99,68	320.000,00
5	Pengadaan mebeluer sekolah	Kec. Pulau Derawan (Tanjung Batu) , Tabalar , Biatan , Batu Putih	4 Sekolah	80.000.000,00	79.807.400,00	99,76	192.600,00
6	Pengadaan Perlengkapan Sekolah	Kec . Tanjung Redeb	1 Sekolah	100.000.000,00	99.460.000,00	99,46	540.000,00
7	Rehabilitasi sedang/berat ruang kelas sekolah	Kec. Batu Putih , Kec. Sambaliung , Kec. TI Bayur	3 Sekolah	282.014.000,00	281.056.000,00	99,66	958.000,00
8	Penyelenggaraan Pendidikan Anak Usia Dini	2 Kecamatan di Kabupaten Berau	150 Orang	50.000.000,00	47.720.000,00	95,44	2.280.000,00
9	BOP PAUD (DAK) TK Negeri Pembina Tanjung Redeb	Tanjung Redeb	12 Bulan	176.400.000,00	175.567.000,00	99,53	833.000,00

10	BOP PAUD (DAK) TK Negeri Pembina Gunung Tabur	Gunung Tabur	12 Bulan	69.600.000,00	66.600.000,00	95,69	3.000.000,00
11	BOP PAUD (DAK) TK Negeri Pembina Talisayan	Talisayan	12 Bulan	45.600.000,00	45.573.820,00	99,94	26.180,00
12	BOP PAUD (DAK) TK Negeri Sambaliung	Sambaliung	12 Bulan	55.800.000,00	55.800.000,00	100,00	0,00
13	BOP PAUD (DAK) TK Negeri Teluk Bayur	Teluk Bayur	12 Bulan	54.600.000,00	54.375.650,00	99,59	224.350,00
14	BOP PAUD (DAK) TK Negeri Pulau Derawan	Tanjung Batu	12 Bulan	48.000.000,00	48.000.000,00	100,00	0,00
15	BOP PAUD (DAK) TK Negeri Batu Putih	Batu Putih	12 Bulan	34.800.000,00	34.800.000,00	100,00	0,00
16	BOP PAUD (DAK) TK Negeri Tabalar	Tabalar	12 Bulan	24.600.000,00	24.600.000,00	100,00	0,00
17	BOP PAUD (DAK) TK Negeri Biatan	Biatan	12 Bulan	53.400.000,00	53.400.000,00	100,00	0,00
18	BOP Pendidikan Anak Usia Dini (DAK)	Kab. Berau	12 Bulan	107.380.000,00	95.760.000,00	89,18	11.620.000,00
19	Pengembangan Wawasan Bagi Pendidik PAUD	Tanjung Redeb	12 Bulan	100.000.000,00	99.037.100,00	99,04	962.900,00
20	Bantuan Operasional Pendidikan Kesetaraan (DAK)	Kabupaten Berau	12 Bulan	0,00	0,00	0,00	0,00

21	Verifikasi Lembaga PAUD dan Akreditasi PAUD	Biduk - Biduk, Kelay, Segah	3 Lembaga	50.000.000,00	43.691.500,00	87,38	6.308.500,00
22	Akreditasi Lembaga PAUD, LKP dan PKBM	Tanjung Redeb	3 Lembaga	100.000.000,00	91.755.400,00	91,76	8.244.600,00
23	Bantuan Tambahan Penghasilan Tutor PAUD (Guru Non PNS) di Sekolah Negeri dan Swasta	Kec.Tg.Redeb, Sambaliung, Gn.Tabur dan TI.Bayur	450 Orang	3.054.000.000,00	2.857.275.000,00	93,56	196.725.000,00
24	Penunjang Kegiatan DAK SKB dan TK Negeri	Kabupaten Berau	9 Sekolah, 1 Lembaga	86.928.650,00	78.454.103,00	90,25	8.474.547,00
25	Pembangunan Sarana dan Prasarana SKB dan TK Negeri (DAK)	Kabupaten Berau	18 Ruang, 18 Paket	1.738.572.999,00	1.738.432.175,00	99,99	140.824,00
26	Pembangunan taman, lapangan upacara dan fasilitas parkir TKN Pembina Sambaliung (BANKEU)	Kec. Sambaliung	1 Paket	200.000.000,00	188.752.200,00	94,38	11.247.800,00
27	Pembangunan Rumah Dinas Kepala Sekolah, Guru dan Penjaga Sekolah TKN Pembina Gunung Tabur (BANKEU)	Kec. Gunung Tabur	1 Paket	224.000.000,00	215.084.000,00	96,02	8.916.000,00

28	Penyediaan Buku Pelajaran / Perpustakaan	Kec. Tabalar , Batu Putih , Biatan , Tanjung Batu Kec. Pulau Derawan	4 Sekolah	50.000.000,00	49.864.500,00	99,73	135.500,00
5	Program Wajib Belajar Pendidikan Dasar Sembilan Tahun			135.770.551.000,00	132.775.740.337,87	97,79	2.994.810.662,13
1	Bantuan Operasional Sekolah Daerah (BOSDA) SD Negeri 001 Sei Bebanir Bangun	Sei Bebanir Bangun (Kec. Sambaliung)	87 Siswa	61.686.000,00	61.389.000,00	99,52	297.000,00
2	Bantuan Operasional Sekolah Daerah (BOSDA) SD Negeri 001 Inaran	Sambaliung	46 Siswa	70.176.000,00	70.176.000,00	100,00	0,00
3	Bantuan Operasional Sekolah Daerah (BOSDA) SD Negeri 001 Gurimbang	Sambaliung	79 Siswa	67.256.000,00	67.256.000,00	100,00	0,00
4	Bantuan Operasional Sekolah Daerah (BOSDA) SD Negeri 002 Sei Benanir Bangun	Sambaliung	144 Siswa	145.576.000,00	145.466.831,00	99,93	109.169,00
5	Bantuan Operasional Sekolah Daerah (BOSDA) SD Negeri 001 Pилanjau	Sambaliung	211 Siswa	297.446.000,00	297.446.000,00	100,00	0,00

6	Bantuan Operasional Sekolah Daerah (BOSDA) SD Negeri 002 Sambaliung	Sambaliung	189 Siswa	93.456.000,00	93.456.000,00	100,00	0,00
7	Bantuan Operasional Sekolah Daerah (BOSDA) SD Negeri 003 Sei Bebanir Bangun	Sei Bebanir Bangun	189 Siswa	117.226.000,00	117.226.000,00	100,00	0,00
8	Bantuan Operasional Sekolah Daerah (BOSDA) SD Negeri 001 Suaran	Sambaliung	461 Siswa	303.546.000,00	302.046.000,00	99,51	1.500.000,00
9	Bantuan Operasional Sekolah Daerah (BOSDA) SD Negeri 003 Sambaliung	Sambaliung	131 Siswa	89.976.000,00	89.976.000,00	100,00	0,00
10	Bantuan Operasional Sekolah Daerah (BOSDA) SD Negeri 001 Bena Baru	Sambaliung	94 Siswa	141.956.000,00	141.956.000,00	100,00	0,00
11	Bantuan Operasional Sekolah Daerah (BOSDA) SD Negeri 004 Sambaliung	Sambaliung	134 Siswa	92.856.000,00	92.856.000,00	100,00	0,00
12	Bantuan Operasional Sekolah Daerah (BOSDA) SD Negeri 001 Sukan Tengah	Sukan Tengah	59 Siswa	53.306.000,00	53.306.000,00	100,00	0,00
13	Bantuan Operasional Sekolah Daerah (BOSDA) SD Negeri 001 Pesayan	Sambaliung	68 Siswa	167.616.000,00	167.616.000,00	100,00	0,00
14	Bantuan Operasional Sekolah Daerah (BOSDA) SD Negeri 002 Tumbit Dayak	Sambaliung	135 Siswa	106.966.000,00	106.297.000,00	99,37	669.000,00
15	Bantuan Operasional Sekolah Daerah (BOSDA) SD Negeri 002 Sukan Tengah	Sambaliung	22 Siswa	105.136.000,00	105.136.000,00	100,00	0,00

16	Bantuan Operasional Sekolah Daerah (BOSDA) SD Negeri 003 Sukan Tengah	Sambaliung	27 Siswa	105.486.000,00	105.486.000,00	100,00	0,00
17	Bantuan Operasional Sekolah Daerah (BOSDA) SD Negeri 001 Rantau Panjang	Sambaliung	78 Siswa	70.496.000,00	70.496.000,00	100,00	0,00
18	Bantuan Operasional Sekolah Daerah (BOSDA) SD Negeri 002 Gurimbang	Sambaliung	33 Siswa	48.000.000,00	48.000.000,00	100,00	0,00
19	Bantuan Operasional Sekolah Daerah (BOSDA) SD Negeri 003 Tumbit Dayak	Sambaliung	140 Siswa	107.316.000,00	106.701.840,00	99,43	614.160,00
20	Bantuan Operasional Sekolah Daerah (BOSDA) SD Negeri 005 Sambaliung	Sambaliung	219 Siswa	127.476.000,00	127.476.000,00	100,00	0,00
21	Bantuan Operasional Sekolah Daerah (BOSDA) SD Negeri 004 Sukan Tengah	Sambaliung	47 Siswa	53.186.000,00	53.186.000,00	100,00	0,00
22	Bantuan Operasional Sekolah Daerah (BOSDA) SD Negeri 005 Sukan Tengah	Sambaliung	90 Siswa	69.016.000,00	69.016.000,00	100,00	0,00
23	Bantuan Operasional Sekolah Daerah (BOSDA) SD Negeri 002 Long Lanuk	Sambaliung	15 Siswa	110.916.000,00	110.916.000,00	100,00	0,00
24	Bantuan Operasional Sekolah Daerah (BOSDA) SD Negeri 001 Gunung Tabur	Gunung Tabur	280 Siswa	105.336.000,00	105.336.000,00	100,00	0,00

25	Bantuan Operasional Sekolah Daerah (BOSDA) SD Negeri 001 Samburakat	Samburakat	139 Siswa	153.976.000,00	153.976.000,00	100,00	0,00
26	Bantuan Operasional Sekolah Daerah (BOSDA) SD Negeri 001 Sambakungan	Sambakungan (Kec. Gunung Tabur)	201 Siswa	155.996.000,00	155.996.000,00	100,00	0,00
27	Bantuan Operasional Sekolah Daerah (BOSDA) SD Negeri 001 Merancang Ulu	Merancang Ulu (Kec. Gunung Tabur)	135 Siswa	144.766.000,00	144.766.000,00	100,00	0,00
28	Bantuan Operasional Sekolah Daerah (BOSDA) SD Negeri 001 Batu - Batu	Gunung Tabur	77 Siswa	136.086.000,00	136.086.000,00	100,00	0,00
29	Bantuan Operasional Sekolah Daerah (BOSDA) SD Negeri 001 Merancang Ilir	Gunung Tabur	173 Siswa	307.066.000,00	307.066.000,00	100,00	0,00
30	Bantuan Operasional Sekolah Daerah (BOSDA) SD Negeri 001 Pulau Besing	Gunung Tabur	36 Siswa	102.276.000,00	102.276.000,00	100,00	0,00
31	Bantuan Operasional Sekolah Daerah (BOSDA) SD Negeri 002 Gunung Tabur	Gunung Tabur	329 Siswa	153.426.000,00	153.426.000,00	100,00	0,00
32	Bantuan Operasional Sekolah Daerah (BOSDA) SD Negeri 001 Maluang	Gunung Tabur	190 Siswa	129.736.000,00	129.736.000,00	100,00	0,00
33	Bantuan Operasional Sekolah Daerah (BOSDA) SD Negeri 001 Birang	Gunung Tabur	79 Siswa	83.906.000,00	83.906.000,00	100,00	0,00
34	Bantuan Operasional Sekolah Daerah (BOSDA) SD Negeri 002 Merancang Ulu	Gunung Tabur	71 Siswa	106.776.000,00	106.776.000,00	100,00	0,00
35	Bantuan Operasional Sekolah Daerah (BOSDA) SD Negeri 003 Gunung Tabur	Gunung Tabur	176 Siswa	120.676.000,00	120.676.000,00	100,00	0,00

36	Bantuan Operasional Sekolah Daerah (BOSDA) SD Negeri 001 Tasuk	Tasuk (Kec. Gunung Tabur)	157 Siswa	182.756.000,00	182.756.000,00	100,00	0,00
37	Bantuan Operasional Sekolah Daerah (BOSDA) SD Negeri 001 Melati Jaya	Gunung Tabur	167 Siswa	99.186.000,00	99.186.000,00	100,00	0,00
38	Bantuan Operasional Sekolah Daerah (BOSDA) SD Negeri 002 Maluang	Maluang (Kec. Gunung Tabur)	353 Siswa	233.116.000,00	233.116.000,00	100,00	0,00
39	Bantuan Operasional Sekolah Daerah (BOSDA) SD Negeri 004 Gunung Tabur	Maluang (Kec. Gunung Tabur)	174 Siswa	126.876.000,00	126.876.000,00	100,00	0,00
40	Bantuan Operasional Sekolah Daerah (BOSDA) SD Negeri 001 Talisayan	Talisayan	624 Siswa	513.060.000,00	513.060.000,00	100,00	0,00
41	Bantuan Operasional Sekolah Daerah (BOSDA) SD Negeri 001 Dumaring	Talisayan	134 Siswa	112.556.000,00	112.556.000,00	100,00	0,00
42	Bantuan Operasional Sekolah Daerah (BOSDA) SD Negeri 001 Capuak	Talisayan	78 Siswa	147.216.000,00	147.216.000,00	100,00	0,00
43	Bantuan Operasional Sekolah Daerah (BOSDA) SD Negeri 001 Campur Sari	Talisayan	134 Siswa	143.276.000,00	137.051.000,00	95,66	6.225.000,00
44	Bantuan Operasional Sekolah Daerah (BOSDA) SD Negeri 001 Bumi Jaya	Talisayan	266 Siswa	262.796.000,00	261.895.000,00	99,66	901.000,00
45	Bantuan Operasional Sekolah Daerah (BOSDA) SD Negeri 001 Tunggul Bumi	Talisayan	91 Siswa	190.046.000,00	189.146.000,00	99,53	900.000,00
46	Bantuan Operasional Sekolah Daerah (BOSDA) SD Negeri 001 Suka Murya	Talisayan	101 Siswa	123.146.000,00	123.146.000,00	100,00	0,00

47	Bantuan Operasional Sekolah Daerah (BOSDA) SD Negeri 001 Purna Sari Jaya	Talisayan	116 Siswa	73.776.000,00	73.776.000,00	100,00	0,00
48	Bantuan Operasional Sekolah Daerah (BOSDA) SD Negeri 001 Sumber Mulya	Talisayan	132 Siswa	145.456.000,00	145.456.000,00	100,00	0,00
49	Bantuan Operasional Sekolah Daerah (BOSDA) SD Negeri 001 Eka Sapta	Talisayan	116 Siswa	98.276.000,00	98.276.000,00	100,00	0,00
50	Bantuan Operasional Sekolah Daerah (BOSDA) SD Negeri 001 Pulau Derawan	Pulau Derawan	231 Siswa	217.346.000,00	217.346.000,00	100,00	0,00
51	Bantuan Operasional Sekolah Daerah (BOSDA) SD Negeri 001 Tanjung Batu	Pulau Derawan	322 Siswa	210.356.000,00	210.356.000,00	100,00	0,00
52	Bantuan Operasional Sekolah Daerah (BOSDA) SD Negeri 001 Teluk Semanting	Pulau Derawan	59 Siswa	190.976.000,00	190.976.000,00	100,00	0,00
53	Bantuan Operasional Sekolah Daerah (BOSDA) SD Negeri 001 Pegat Batumbuk	Pegat Batumbuk (Kec. Pulau Derawan)	111 Siswa	137.726.000,00	137.726.000,00	100,00	0,00
54	Bantuan Operasional Sekolah Daerah (BOSDA) SD Negeri 001 Kasai	Pulau Derawan	357 Siswa	239.956.000,00	239.956.000,00	100,00	0,00
55	Bantuan Operasional Sekolah Daerah (BOSDA) SD Negeri 002 Tanjung Batu	Pulau Derawan	518 Siswa	472.700.000,00	472.700.000,00	100,00	0,00
56	Bantuan Operasional Sekolah Daerah (BOSDA) SD Negeri 001 Muara Lesan	Kelay	55 Siswa	102.416.000,00	102.416.000,00	100,00	0,00
57	Bantuan Operasional Sekolah Daerah (BOSDA) SD Negeri 001 Merapun	Kelay	737 Siswa	733.190.000,00	733.190.000,00	100,00	0,00

58	Bantuan Operasional Sekolah Daerah (BOSDA) SD Negeri 001 Merasa	Kelay	116 Siswa	153.296.000,00	151.276.000,00	98,68	2.020.000,00
59	Bantuan Operasional Sekolah Daerah (BOSDA) SD Negeri 001 Long Keluh	Long Keluh (Kec. Kelay)	35 Siswa	237.986.000,00	237.986.000,00	100,00	0,00
60	Bantuan Operasional Sekolah Daerah (BOSDA) SD Negeri 001 Long Beliu	Long Beliu (Kec. Kelay)	96 Siswa	189.896.000,00	189.896.000,00	100,00	0,00
61	Bantuan Operasional Sekolah Daerah (BOSDA) SD Negeri 001 Panaan	Panaan (Kec. Kelay)	32 Siswa	70.236.000,00	70.236.000,00	100,00	0,00
62	Bantuan Operasional Sekolah Daerah (BOSDA) SD Negeri 001 Long Suluy	Long Suluy (Kec. Kelay)	57 Siswa	137.036.000,00	137.036.000,00	100,00	0,00
63	Bantuan Operasional Sekolah Daerah (BOSDA) SD Negeri 001 Sido Bangen	Sido Bangen (Kec. Kelay)	12 Siswa	65.836.000,00	26.416.000,00	40,12	39.420.000,00
64	Bantuan Operasional Sekolah Daerah (BOSDA) SD Negeri 001 Lesan Dayak	Lesan Dayak (Kec. Kelay)	23 Siswa	108.446.000,00	108.446.000,00	100,00	0,00
65	Bantuan Operasional Sekolah Daerah (BOSDA) SD Negeri 001 Merabu	Kelay	61 Siswa	185.796.000,00	185.796.000,00	100,00	0,00
66	Bantuan Operasional Sekolah Daerah (BOSDA) SD Negeri 001 Long Pelay	Kelay	21 Siswa	188.396.000,00	188.396.000,00	100,00	0,00
67	Bantuan Operasional Sekolah Daerah (BOSDA) SD Negeri 001 Long Lamcin	Kelay	34 Siswa	128.356.000,00	127.356.000,00	99,22	1.000.000,00
68	Bantuan Operasional Sekolah Daerah (BOSDA) SD Negeri 002 Long Sului	Kelay	24 Siswa	179.156.000,00	157.716.000,00	88,03	21.440.000,00

69	Bantuan Operasional Sekolah Daerah (BOSDA) SD Negeri 002 Sido Bangen	Sido Bangen (Kec. Kelay)	90 Siswa	98.416.000,00	98.416.000,00	100,00	0,00
70	Bantuan Operasional Sekolah Daerah (BOSDA) SD Negeri 002 Merapun	Kelay	157 Siswa	225.636.000,00	225.636.000,00	100,00	0,00
71	Bantuan Operasional Sekolah Daerah (BOSDA) SD Negeri 001 Long Duhung	Kelay	19 Siswa	67.706.000,00	67.706.000,00	100,00	0,00
72	Bantuan Operasional Sekolah Daerah (BOSDA) SD Negeri 001 Long La'ai	Segah	72 Siswa	138.436.000,00	138.436.000,00	100,00	0,00
73	Bantuan Operasional Sekolah Daerah (BOSDA) SD Negeri 001 Long Ayan	Segah	164 Siswa	126.156.000,00	126.156.000,00	100,00	0,00
74	Bantuan Operasional Sekolah Daerah (BOSDA) SD Negeri 001 Gunung Sari	Gunung Sari (Kec. Segah)	642 Siswa	327.640.000,00	327.640.000,00	100,00	0,00
75	Bantuan Operasional Sekolah Daerah (BOSDA) SD Negeri 001 Tepian Buah	Segah	262 Siswa	318.056.000,00	318.056.000,00	100,00	0,00
76	Bantuan Operasional Sekolah Daerah (BOSDA) SD Negeri 001 Punan Mahakam	Segah	54 Siswa	134.956.000,00	134.956.000,00	100,00	0,00
77	Bantuan Operasional Sekolah Daerah (BOSDA) SD Negeri 001 Long ayap	Long Ayap (Kec. Segah)	43 Siswa	152.460.000,00	152.460.000,00	100,00	0,00
78	Bantuan Operasional Sekolah Daerah (BOSDA) SD Negeri 001 Punan Malinau	Segah	78 Siswa	77.296.000,00	77.296.000,00	100,00	0,00
79	Bantuan Operasional Sekolah Daerah (BOSDA) SD Negeri 001 Harapan Jaya	Segah	246 Siswa	275.896.000,00	275.896.000,00	100,00	0,00

80	Bantuan Operasional Sekolah Daerah (BOSDA) SD Negeri 001 Bukit Makmur	Segah	103 Siswa	69.496.000,00	69.495.500,00	100,00	500,00
81	Bantuan Operasional Sekolah Daerah (BOSDA) SD Negeri 001 Pandan Sari	Pandan Sari (Kec. Segah)	135 Siswa	102.216.000,00	102.216.000,00	100,00	0,00
82	Bantuan Operasional Sekolah Daerah (BOSDA) SD Negeri 001 Siduung Indah	Siduung Indah (Kec. Segah)	62 Siswa	133.636.000,00	133.636.000,00	100,00	0,00
83	Bantuan Operasional Sekolah Daerah (BOSDA) SD Negeri 001 Biduk - Biduk	Biduk-Biduk	68 Siswa	52.996.000,00	52.996.000,00	100,00	0,00
84	Bantuan Operasional Sekolah Daerah (BOSDA) SD Negeri 001 Pantai Harapan	Pantai Harapan (Kec. Biduk - Biduk)	87 Siswa	116.586.000,00	116.586.000,00	100,00	0,00
85	Bantuan Operasional Sekolah Daerah (BOSDA) SD Negeri 001 Tanjung Perepat	Tanjung Perepat (Kec. Biduk - Biduk)	63 Siswa	116.346.000,00	116.346.000,00	100,00	0,00
86	Bantuan Operasional Sekolah Daerah (BOSDA) SD Negeri 001 Teluk Sulaiman	Biduk-Biduk	207 Siswa	176.006.000,00	176.006.000,00	100,00	0,00
87	Bantuan Operasional Sekolah Daerah (BOSDA) SD Negeri 001 Giring - Giring	Biduk-Biduk	110 Siswa	116.816.000,00	116.816.000,00	100,00	0,00
88	Bantuan Operasional Sekolah Daerah (BOSDA) SD Negeri 002 Tanjung Perepat	Biduk-Biduk	60 Siswa	108.516.000,00	108.516.000,00	100,00	0,00
89	Bantuan Operasional Sekolah Daerah (BOSDA) SD Negeri 001 Teluk Sumbang	Biduk-Biduk	77 Siswa	147.086.000,00	147.086.000,00	100,00	0,00
90	Bantuan Operasional Sekolah Daerah (BOSDA) SD Negeri 002 Biduk - Biduk	Biduk - Biduk	88 Siswa	74.996.000,00	74.996.000,00	100,00	0,00

91	Bantuan Operasional Sekolah Daerah (BOSDA) SD Negeri 003 Biduk - Biduk	Biduk-Biduk	67 Siswa	77.686.000,00	77.686.000,00	100,00	0,00
92	Bantuan Operasional Sekolah Daerah (BOSDA) SD Negeri 001 Teluk Bayur	Teluk Bayur	373 Siswa	176.316.000,00	176.316.000,00	100,00	0,00
93	Bantuan Operasional Sekolah Daerah (BOSDA) SD Negeri 001 Rinding	Rinding (Kec. Teluk Bayur)	417 Siswa	266.756.000,00	266.756.000,00	100,00	0,00
94	Bantuan Operasional Sekolah Daerah (BOSDA) SD Negeri 002 Teluk Bayur	Teluk Bayur	272 Siswa	198.456.000,00	198.456.000,00	100,00	0,00
95	Bantuan Operasional Sekolah Daerah (BOSDA) SD Negeri 003 Teluk Bayur	Teluk Bayur	157 Siswa	163.106.000,00	163.106.000,00	100,00	0,00
96	Bantuan Operasional Sekolah Daerah (BOSDA) SD Negeri 004 Teluk Bayur	Teluk Bayur	362 Siswa	165.656.000,00	165.656.000,00	100,00	0,00
97	Bantuan Operasional Sekolah Daerah (BOSDA) SD Negeri 001 Tumbit Melayu	Tumbit Melayu (Kec. Teluk Bayur)	88 Siswa	99.396.000,00	99.396.000,00	100,00	0,00
98	Bantuan Operasional Sekolah Daerah (BOSDA) SD Negeri 005 Teluk Bayur	Teluk Bayur	159 Siswa	91.656.000,00	91.656.000,00	100,00	0,00
99	Bantuan Operasional Sekolah Daerah (BOSDA) SD Negeri 002 Rinding	Teluk Bayur	594 Siswa	309.060.000,00	309.060.000,00	100,00	0,00
100	Bantuan Operasional Sekolah Daerah (BOSDA) SD Negeri 001 Labanan Jaya	Teluk Bayur	237 Siswa	182.156.000,00	182.156.000,00	100,00	0,00
101	Bantuan Operasional Sekolah Daerah (BOSDA) SD Negeri 002 Tumbit Melayu	Teluk Bayur	121 Siswa	101.376.000,00	101.376.000,00	100,00	0,00

102	Bantuan Operasional Sekolah Daerah (BOSDA) SD Negeri 001 Labanan Makarti	Teluk Bayur	154 Siswa	103.356.000,00	103.356.000,00	100,00	0,00
103	Bantuan Operasional Sekolah Daerah (BOSDA) SD Negeri 001 Labanan Makmur	Teluk Bayur	308 Siswa	270.016.000,00	270.016.000,00	100,00	0,00
104	Bantuan Operasional Sekolah Daerah (BOSDA) SD Negeri 001 Payung - Payung	Maratua	85 Siswa	196.086.000,00	196.086.000,00	100,00	0,00
105	Bantuan Operasional Sekolah Daerah (BOSDA) SD Negeri 001 Bohe Silian	Maratua	146 Siswa	112.436.000,00	112.436.000,00	100,00	0,00
106	Bantuan Operasional Sekolah Daerah (BOSDA) SD Negeri 001 Teluk Harapan	Maratua	170 Siswa	205.336.000,00	205.336.000,00	100,00	0,00
107	Bantuan Operasional Sekolah Daerah (BOSDA) SD Negeri 001 Teluk Alulu	Maratua	97 Siswa	140.486.000,00	140.486.000,00	100,00	0,00
108	Bantuan Operasional Sekolah Daerah (BOSDA) SD Negeri 001 Tabalar Muaran	Tabalar	92 Siswa	153.856.000,00	153.856.000,00	100,00	0,00
109	Bantuan Operasional Sekolah Daerah (BOSDA) SD Negeri 001 Buyung - Buyung	Tabalar	310 Siswa	365.320.000,00	361.170.000,00	98,86	4.150.000,00
110	Bantuan Operasional Sekolah Daerah (BOSDA) SD Negeri 001 Semurut	Tabalar	73 Siswa	69.446.000,00	69.446.000,00	100,00	0,00
111	Bantuan Operasional Sekolah Daerah (BOSDA) SD Negeri 001 Tabalar Ulu	Tabalar Ulu	58 Siswa	187.216.000,00	187.216.000,00	100,00	0,00
112	Bantuan Operasional Sekolah Daerah (BOSDA) SD Negeri 001 Tubaan	Tubaan	223 Siswa	240.516.000,00	240.516.000,00	100,00	0,00

113	Bantuan Operasional Sekolah Daerah (BOSDA) SD Negeri 002 Semurut	Semurut (Kec. Tabalar)	78 Siswa	160.116.000,00	160.116.000,00	100,00	0,00
114	Bantuan Operasional Sekolah Daerah (BOSDA) SD Negeri 001 Harapan Maju	Tabalar	151 Siswa	75.376.000,00	75.376.000,00	100,00	0,00
115	Bantuan Operasional Sekolah Daerah (BOSDA) SD Negeri 001 Biatan Bapinang	Biatan	85 Siswa	114.566.000,00	110.823.000,00	96,73	3.743.000,00
116	Bantuan Operasional Sekolah Daerah (BOSDA) SD Negeri 001 Karang	Biatan	78 Siswa	232.616.000,00	232.616.000,00	100,00	0,00
117	Bantuan Operasional Sekolah Daerah (BOSDA) SD Negeri 001 Biatan Lempake	Biatan Lempake (Kec. Biatan)	339 Siswa	324.560.000,00	324.460.000,00	99,97	100.000,00
118	Bantuan Operasional Sekolah Daerah (BOSDA) SD Negeri 001 Biatan Baru	Biatan	66 Siswa	170.396.000,00	170.396.000,00	100,00	0,00
119	Bantuan Operasional Sekolah Daerah (BOSDA) SD Negeri 001 Manunggal Jaya	Biatan	256 Siswa	347.996.000,00	347.996.000,00	100,00	0,00
120	Bantuan Operasional Sekolah Daerah (BOSDA) SD Negeri 001 Bukit Makmur Jaya	Bukit Makmur Jaya	105 Siswa	63.366.000,00	63.366.000,00	100,00	0,00
121	Bantuan Operasional Sekolah Daerah (BOSDA) SD Negeri 001 Batu Putih	Batu Putih	368 Siswa	159.616.000,00	159.616.000,00	100,00	0,00
122	Bantuan Operasional Sekolah Daerah (BOSDA) SD Negeri 001 Tembudan	Batu Putih	199 Siswa	149.076.000,00	149.076.000,00	100,00	0,00
123	Bantuan Operasional Sekolah Daerah (BOSDA) SD Negeri 001 Lobang Kelatak	Batu Putih	190 Siswa	200.386.000,00	200.386.000,00	100,00	0,00

124	Bantuan Operasional Sekolah Daerah (BOSDA) SD Negeri 001 Balikpapan	Batu Putih	202 Siswa	166.156.000,00	166.156.000,00	100,00	0,00
125	Bantuan Operasional Sekolah Daerah (BOSDA) SD Negeri 001 Kayu Indah	Kayu Indah (Kec. Batu Putih)	118 Siswa	116.596.000,00	116.596.000,00	100,00	0,00
126	Bantuan Operasional Sekolah Daerah (BOSDA) SD Negeri 001 Sumber Agung	Sumber Agung (Kec. Batu Putih)	124 Siswa	143.576.000,00	143.576.000,00	100,00	0,00
127	Bantuan Operasional Sekolah Daerah (BOSDA) SD Negeri 001 Ampen Medang	Batu Putih	98 Siswa	80.636.000,00	80.531.000,00	99,87	105.000,00
128	Bantuan Operasional Sekolah Daerah (BOSDA) SMP Negeri 1 Tanjung Redeb	Tanjung Redeb	568 Siswa	480.860.000,00	480.860.000,00	100,00	0,00
129	Bantuan Operasional Sekolah Daerah (BOSDA) SMP Negeri 2 Tanjung Redeb	Tanjung Redeb	635 Siswa	473.720.000,00	473.720.000,00	100,00	0,00
130	Bantuan Operasional Sekolah Daerah (BOSDA) SMP Negeri 1 Sambaliung	Sambaliung	501 Siswa	385.300.000,00	385.300.000,00	100,00	0,00
131	Bantuan Operasional Sekolah Daerah (BOSDA) SMP Negeri 1 Gunung Tabur	Gunung Tabur	652 Siswa	492.780.000,00	488.155.000,00	99,06	4.625.000,00
132	Bantuan Operasional Sekolah Daerah (BOSDA) SMP Negeri 1 Talisayan	Talisayan	352 Siswa	297.696.000,00	297.696.000,00	100,00	0,00
133	Bantuan Operasional Sekolah Daerah (BOSDA) SMP Negeri 1 Pulau Derawan	Pulau Derawan	350 Siswa	375.920.000,00	375.920.000,00	100,00	0,00
134	Bantuan Operasional Sekolah Daerah (BOSDA) SMP Negeri 1 Biduk - Biduk	Biduk-Biduk	115 Siswa	132.436.000,00	132.436.000,00	100,00	0,00

135	Bantuan Operasional Sekolah Daerah (BOSDA) SMP Negeri 1 Teluk Bayur	Teluk Bayur	618 Siswa	483.460.000,00	483.460.000,00	100,00	0,00
136	Bantuan Operasional Sekolah Daerah (BOSDA) SMP Negeri 3 Tanjung Redeb	Tanjung Redeb	659 Siswa	581.840.000,00	581.840.000,00	100,00	0,00
137	Bantuan Operasional Sekolah Daerah (BOSDA) SMP Negeri 1 Kelay	Kelay	24 Siswa	101.836.000,00	101.836.000,00	100,00	0,00
138	Bantuan Operasional Sekolah Daerah (BOSDA) SMP Negeri 2 Teluk Bayur	Teluk Bayur	251 Siswa	244.716.000,00	244.716.000,00	100,00	0,00
139	Bantuan Operasional Sekolah Daerah (BOSDA) SMP Negeri 1 Segah	Segah	481 Siswa	434.000.000,00	434.000.000,00	100,00	0,00
140	Bantuan Operasional Sekolah Daerah (BOSDA) SMP Negeri 2 Sambaliung	Sambaliung	230 Siswa	247.336.000,00	247.336.000,00	100,00	0,00
141	Bantuan Operasional Sekolah Daerah (BOSDA) SMP Negeri 4 Tanjung Redeb	Tanjung Redeb	530 Siswa	397.220.000,00	397.220.000,00	100,00	0,00
142	Bantuan Operasional Sekolah Daerah (BOSDA) SMP Negeri 5 Tanjung Redeb	Tanjung Redeb	401 Siswa	377.200.000,00	377.200.000,00	100,00	0,00
143	Bantuan Operasional Sekolah Daerah (BOSDA) SMP Negeri 3 Teluk Bayur	Teluk Bayur	226 Siswa	245.616.000,00	245.616.000,00	100,00	0,00
144	Bantuan Operasional Sekolah Daerah (BOSDA) SMP Negeri 2 Gunung Tabur	Gunung Tabur	371 Siswa	446.300.000,00	446.300.000,00	100,00	0,00
145	Bantuan Operasional Sekolah Daerah (BOSDA) SMP Negeri 2 Talisayan	Talisayan	244 Siswa	286.656.000,00	286.656.000,00	100,00	0,00

146	Bantuan Operasional Sekolah Daerah (BOSDA) SMP Negeri 1 Batu Putih	Batu Putih	213 Siswa	203.076.000,00	203.076.000,00	100,00	0,00
147	Bantuan Operasional Sekolah Daerah (BOSDA) SMP Negeri 1 Tabalar	Tabalar	101 Siswa	193.986.000,00	193.986.000,00	100,00	0,00
148	Bantuan Operasional Sekolah Daerah (BOSDA) SMP Negeri 3 Sambaliung	Gurimbang (Kec. Sambaliung)	149 Siswa	222.756.000,00	222.756.000,00	100,00	0,00
149	Bantuan Operasional Sekolah Daerah (BOSDA) SMP Negeri 1 Biatan	Biatan	321 Siswa	445.416.000,00	445.416.000,00	100,00	0,00
150	Bantuan Operasional Sekolah Daerah (BOSDA) SMP Negeri 2 Batu Putih	Batu Putih	79 Siswa	202.956.000,00	202.956.000,00	100,00	0,00
151	Bantuan Operasional Sekolah Daerah (BOSDA) SMP Negeri 2 Kelay	Kelay	83 Siswa	184.276.000,00	184.276.000,00	100,00	0,00
152	Bantuan Operasional Sekolah Daerah (BOSDA) SMP Negeri 2 Biduk - Biduk	Biduk - Biduk	92 Siswa	126.076.000,00	126.076.000,00	100,00	0,00
153	Bantuan Operasional Sekolah Daerah (BOSDA) SMP Negeri 2 Segah	Segah	141 Siswa	200.116.000,00	199.666.000,00	99,78	450.000,00
154	Bantuan Operasional Sekolah Daerah (BOSDA) SMP Negeri 1 Maratua	Maratua	249 Siswa	318.956.000,00	318.956.000,00	100,00	0,00
155	Bantuan Operasional Sekolah Daerah (BOSDA) SMP Negeri 2 Pulau Derawan	Pulau Derawan	124 Siswa	232.656.000,00	227.856.000,00	97,94	4.800.000,00
156	Bantuan Operasional Sekolah Daerah (BOSDA) SMP Negeri 3 Kelay	Kelay	214 Siswa	211.256.000,00	211.256.000,00	100,00	0,00

157	Bantuan Operasional Sekolah Daerah (BOSDA) SMP Negeri 4 Sambaliung	Sambaliung	62 Siswa	113.676.000,00	113.676.000,00	100,00	0,00
158	Bantuan Operasional Sekolah Daerah (BOSDA) SMP Negeri 3 Pulau Derawan	Pulau Derawan	113 Siswa	174.276.000,00	174.276.000,00	100,00	0,00
159	Bantuan Operasional Sekolah Daerah (BOSDA) SMP Negeri 3 Talisayan	Talisayan	134 Siswa	135.856.000,00	135.856.000,00	100,00	0,00
160	Bantuan Operasional Sekolah Daerah (BOSDA) SMP Negeri 5 Sambaliung	Sambaliung	113 Siswa	167.636.000,00	167.636.000,00	100,00	0,00
161	Bantuan Operasional Sekolah Daerah (BOSDA) SMP Negeri 6 Tanjung Redeb	Tanjung Redeb	346 Siswa	271.616.000,00	271.616.000,00	100,00	0,00
162	Bantuan Operasional Sekolah Daerah (BOSDA) SMP Negeri 4 Talisayan	Talisayan	100 Siswa	170.936.000,00	170.936.000,00	100,00	0,00
163	Bantuan Operasional Sekolah Daerah (BOSDA) SMP Negeri 4 Kelay	Kelay	74 Siswa	140.236.000,00	140.236.000,00	100,00	0,00
164	Bantuan Operasional Sekolah Daerah (BOSDA) SMP Negeri 5 Kelay	Kelay	30 Siswa	76.916.000,00	76.916.000,00	100,00	0,00
165	Bantuan Operasional Sekolah Daerah (BOSDA) SMP Negeri 2 Biatan	Biatan	127 Siswa	200.496.000,00	200.471.000,00	99,99	25.000,00
166	Bantuan Operasional Sekolah Daerah (BOSDA) SMP Negeri 3 Segah	Segah	39 Siswa	133.936.000,00	133.936.000,00	100,00	0,00
167	Bantuan Operasional Sekolah Daerah (BOSDA) SMP Negeri 2 Tabalar	Tabalar	97 Siswa	85.176.000,00	85.176.000,00	100,00	0,00

168	Bantuan Operasional Sekolah Daerah (BOSDA) SMP Negeri 6 Sambaliung	Sambaliung	127 Siswa	95.776.000,00	95.776.000,00	100,00	0,00
169	Bantuan Operasional Sekolah Daerah (BOSDA) SMP Negeri 7 Sambaliung	Sambaliung	175 Siswa	180.036.000,00	175.966.000,00	97,74	4.070.000,00
170	Bantuan Operasional Sekolah Daerah (BOSDA) SD Negeri 002 Pesayan	Sambaliung	111 Siswa	96.246.000,00	96.246.000,00	100,00	0,00
171	Pembangunan Sarana dan Prasarana SMP (DAK)	Kab. Berau	8 Unit	1.597.700.000,00	1.597.700.000,00	100,00	0,00
172	Pembangunan Sarana dan Prasarana SD (DAK)	Kab. Berau	37 Paket	5.070.755.000,00	5.058.965.962,00	99,77	11.789.038,00
173	Penunjang Kegiatan DAK SD	Kabupaten Berau	1 Paket	330.000.000,00	274.671.650,00	83,23	55.328.350,00
174	Penunjang Kegiatan DAK SMP	Kabupaten Berau	4 Sekolah	220.000.000,00	204.034.588,00	92,74	15.965.412,00
175	Pengadaan Papan Nama Sekolah/Nomenklatur SD	Kabupaten Berau	60 Sekolah	206.835.000,00	205.237.000,00	99,23	1.598.000,00
176	Pembangunan Sarana dan Prasarana SMP (DAK) Afirmasi	Maratua	1 Sekolah	300.000.000,00	300.000.000,00	100,00	0,00
177	Pembangunan Gedung Sekolah Bidang Pembinaan SMP	Muara Lesan, Tanjung Redeb dan Maratua	3 Unit	7.642.608.000,00	7.335.313.500,00	95,98	307.294.500,00
178	Penambahan Ruang Kelas Sekolah Bidang Pembinaan SMP	Kec. Talisayan, Pl. Derawan dan Kec. Segah	5 Unit	4.816.560.000,00	4.602.292.400,00	95,55	214.267.600,00

179	Pembangunan Taman, Lapangan Upacara dan Fasilitas Parkir Bidang Pembinaan SMP	Kec.TI.Bayur, Sbl, Talisayan, Tg. Redeb, Biatan, Gn. Tabur, Pl. Derawan, Bt. Putih	15 Sekolah	5.460.000.000,00	5.368.241.500,00	98,32	91.758.500,00
180	Bantuan Operasional Sekolah Pusat (BOSDA) SD Negeri 001 Biatan Ilir	Biatan	58 Siswa	112.196.000,00	112.196.000,00	100,00	0,00
181	Bantuan Operasional Sekolah Daerah (BOSDA) SD Negeri 002 Talisayan	Kecamatan Talisayan	80 Siswa	55.637.000,00	55.637.000,00	100,00	0,00
182	Bantuan Operasional Sekolah Daerah (BOSDA) SD Negeri 001 Batu Rajang	Kecamatan Segah	33 Siswa	176.237.000,00	176.237.000,00	100,00	0,00
183	Bantuan Operasional Sekolah Daerah (BOSDA) SMP Negeri 3 Batu Putih / SMP Negeri 1 Balikukup	Kecamatan Batu Putih	90 Siswa	50.143.000,00	50.143.000,00	100,00	0,00
184	Bantuan Operasional Sekolah Daerah (BOSDA) SMP Negeri 3 Gunung Tabur	Gunung Tabur	20 Siswa	50.142.000,00	50.142.000,00	100,00	0,00
185	Bantuan Operasional Sekolah Daerah (BOSDA) SD Negeri 002 Buyung - Buyung	Tabalar	63 Siswa	226.496.000,00	226.496.000,00	100,00	0,00
186	Pembangunan Rumah Dinas Kepala Sekolah, Guru dan Penjaga Sekolah (Bid. Pemb. SMP)	Kec. Talisayan, Kec. Tabalar, Kec. Kelay	5 Unit RDG	2.291.447.000,00	1.950.097.538,00	85,10	341.349.462,00
187	Pembangunan Ruang Ibadah (Bid. Pemb. SMP)	Kec. Sambaliung, Kec. Tabalar, Kec. Talisayan, Kec. Pl. Derawan	6 Unit Ruang Ibadah	3.305.000.000,00	3.264.385.300,00	98,77	40.614.700,00

188	Pengadaan Meubelair Sekolah Jenjang SMP	Kec. Tanjung Redeb , Sambaliung , Gunung Tabur , Teluk Bayur	2 Sekolah	359.566.000,00	337.858.673,00	93,96	21.707.327,00
189	Pengadaan Perlengkapan Sekolah Jenjang SMP	Kec. Tg. Redeb, Sambaliung, Teluk Bayur dan Gn. Tabur	13 Sekolah	3.226.042.000,00	3.196.792.761,00	99,09	29.249.239,00
190	Pengadaan Sarana Mobilisasi dan Kendaraan Operasional Sekolah (Bid. Pemb. SMP)	Kabupaten Berau	30 Unit	850.000.000,00	827.542.800,00	97,36	22.457.200,00
191	Pembangunan Taman, Lapangan Upacara dan Fasilitas Parkir Bid. Pemb. SMPN (BANKEU)	Kabupaten Berau	5 Sekolah	1.125.000.000,00	1.074.435.018,00	95,51	50.564.982,00
192	Peresmian / Pembukaan Sekolah Baru Jenjang SMP	Kabupaten Berau	3 Unit	125.000.000,00	122.996.000,00	98,40	2.004.000,00
193	Peningkatan Sarana dan Prasarana Perpustakaan Sekolah Jenjang SMP	Kabupaten Berau	4 Sekolah	275.000.000,00	269.182.469,00	97,88	5.817.531,00
194	Rehabilitasi sedang / berat bangunan sekolah (SMP)	Kabupaten Berau	1 unit	100.000.000,00	98.852.000,00	98,85	1.148.000,00
195	Pembangunan Asrama Siswa (Bid. SMP)	Kabupaten Berau	1 Unit	220.000.000,00	214.774.000,00	97,62	5.226.000,00
196	Pengadaan Sarana Mobilisasi dan Kendaraan Operasional Sekolah Jenjang SD	Kabupaten Berau	10 Sekolah	300.000.000,00	298.918.000,00	99,64	1.082.000,00
197	Pengadaan Alat Praktik dan Peraga Siswa Jenjang SD (BANKEU)	Kamp. Tg. Batu Kec. Pulau Derawan	1 Sekolah	200.000.000,00	199.895.500,00	99,95	104.500,00

198	Pengadaan Perlengkapan Sekolah Jenjang SD (BANKEU)	Kec. Talisayan , Biduk-Biduk, Pl. Derawan , Tabalar , Batu Putih, Segah , Kelay	58 Sekolah	800.000.000,00	795.468.200,00	99,43	4.531.800,00
199	Pembangunan gedung sekolah	Kec. Maratua, Sambaliung	2 Gedung	5.451.000.000,00	5.358.026.165,96	98,29	92.973.834,04
200	Pembangunan rumah dinas kepala sekolah, guru, penjaga sekolah	Kec.Segah,Kelay,Tabalar,Biduk	5 Sekolah	1.301.800.000,00	1.296.028.800,00	99,56	5.771.200,00
201	Penambahan ruang kelas sekolah	Kec.Bt.putih,Talisayan,Biatan,Sambaliung,tg.redeb,tlbyr,Segah	11 Unit	11.787.136.000,00	10.904.462.503,23	92,51	882.673.496,77
202	Penambahan ruang guru sekolah	Kamp. Batu-Batu Kec. Gunung Tabur	1 Unit	220.000.000,00	219.580.000,00	99,81	420.000,00
203	Pembangunan taman, lapangan upacara dan fasilitas parkir	Kec.Tg.Redeb, Pl.Derawan, Gn.Tabur,Sambaliung,Tl.Bayur,Biduk	25 Sekolah	7.417.322.000,00	7.377.621.000,00	99,46	39.701.000,00
204	Pembangunan ruang ibadah	Tanjung Redeb	2 Gedung	440.000.000,00	438.261.000,00	99,60	1.739.000,00
205	Pembangunan pepustakaan sekolah	Talisayan	1 Sekolah	220.000.000,00	219.130.000,00	99,60	870.000,00
206	Pembangunan sarana air bersih dan sanitary	Kec.Tg.Redeb, Kelay,Batu Putih,Gn.Tabur,Sambaliung, Tl.Bayur,Tabalar,Segah	16 Sekolah	3.204.900.000,00	3.163.542.300,00	98,71	41.357.700,00

207	Pengadaan alat praktik dan peraga siswa	Kab. Berau	4 Sekolah	1.731.500.000,00	1.727.523.700,00	99,77	3.976.300,00
208	Pengadaan mebeluerr sekolah Jajang SD	Kabupaten Berau	28 Sekolah	2.852.182.000,00	2.643.470.500,00	92,68	208.711.500,00
209	Pengadaan perlengkapan sekolah Jenjang SD	Kabupaten Berau	64 Sekolah	742.045.000,00	729.342.350,00	98,29	12.702.650,00
210	Rehabilitasi sedang/berat rumah dinas kepala sekolah, guru, penjaga sekolah	Kec. Tabalar, PI. Derawan, Kelay	5 Unit	1.675.500.000,00	1.667.971.860,12	99,55	7.528.139,88
211	Rehabilitasi sedang/berat asrama siswa (Bid. SMP)	Kab. Berau	1 Unit	150.000.000,00	149.787.000,00	99,86	213.000,00
212	Rehabilitasi sedang/berat ruang kelas sekolah	Kec. Tg. Redeb, Gn. Tabur, Kelay, Biduk, Ti. Bayur, Maratua	12 Sekolah	18.668.400.000,00	18.636.377.487,56	99,83	32.022.512,44
213	Pelatihan kompetensi siswa berprestasi	Kabupaten Berau	516 Siswa	150.000.000,00	93.902.561,00	62,60	56.097.439,00
214	Pelatihan Kompetensi Siswa Berprestasi (Lomba OSN Tingkat SMP)	Kabupaten Berau	250 Orang	150.000.000,00	138.939.800,00	92,63	11.060.200,00
215	Penyediaan buku pelajaran untuk SD/MI/SDLB dan SMP/MTS	Kabupaten Berau	10 Sekolah	270.000.000,00	230.751.500,00	85,46	39.248.500,00
216	Penyelenggaraan Paket A, B dan C	Kabupaten Berau	150 Orang	150.000.000,00	147.449.900,00	98,30	2.550.100,00
217	Penyelenggaraan akreditasi sekolah dasar	7 Kecamatan	21 Sekolah	90.000.000,00	47.129.400,00	52,37	42.870.600,00

218	Penyediaan Beasiswa Bagi Keluarga Yang Tidak Mampu Dan Siswa Berprestasi Jenjang SMP	13 Kecamatan	1500 Siswa	1.580.000.000,00	1.460.723.200,00	92,45	119.276.800,00
219	Penyediaan Beasiswa Bagi Keluarga Yang Tidak Mampu dan Siswa Berprestasi Jenjang SD Tahun Anggaran 2018	13 kecamatan	2450 Siswa	1.080.000.000,00	1.011.853.100,00	93,69	68.146.900,00
220	Pembangunan Ruang Kantin Sekolah Jenjang SD	Tanjung Redeb	1 Unit	325.000.000,00	323.614.500,00	99,57	1.385.500,00
221	Bantuan Operasional Sekolah Daerah (BOSDA) SD Negeri 001 Tanjung Redeb	Tanjung Redeb	429 Siswa	219.426.000,00	219.426.000,00	100,00	0,00
222	Bantuan Operasional Sekolah Daerah (BOSDA) SD Negeri 002 Tanjung Redeb	Tanjung Redeb	529 Siswa	347.560.000,00	347.560.000,00	100,00	0,00
223	Bantuan Operasional Sekolah Daerah (BOSDA) SD Negeri 003 Tanjung Redeb	Tanjung Redeb	275 Siswa	196.086.000,00	196.086.000,00	100,00	0,00
224	Bantuan Operasional Sekolah Daerah (BOSDA) SD Negeri 004 Tanjung Redeb	Tanjung Redeb	498 Siswa	285.800.000,00	285.800.000,00	100,00	0,00
225	Bantuan Operasional Sekolah Daerah (BOSDA) SD Negeri 005 Tanjung Redeb	Tanjung Redeb	220 Siswa	148.736.000,00	148.736.000,00	100,00	0,00
226	Bantuan Operasional Sekolah Daerah (BOSDA) SD Negeri 006 Tanjung Redeb	Tanjung Redeb	229 Siswa	245.426.000,00	244.607.000,00	99,67	819.000,00
227	Bantuan Operasional Sekolah Daerah (BOSDA) SD Negeri 007 Tanjung Redeb	Tanjung Redeb	525 Siswa	281.070.000,00	281.070.000,00	100,00	0,00

228	Bantuan Operasional Sekolah Daerah (BOSDA) SD Negeri 008 Tanjung Redeb	Tanjung Redeb	290 Siswa	212.136.000,00	212.136.000,00	100,00	0,00
229	Bantuan Operasional Sekolah Daerah (BOSDA) SD Negeri 009 Tanjung Redeb	Tanjung Redeb	260 Siswa	225.736.000,00	225.736.000,00	100,00	0,00
230	Bantuan Operasional Sekolah Daerah (BOSDA) SD Negeri 010 Tanjung Redeb	Tanjung Redeb	318 Siswa	205.416.000,00	205.416.000,00	100,00	0,00
231	Bantuan Operasional Sekolah Daerah (BOSDA) SD Negeri 011 Tanjung Redeb	Tanjung Redeb	359 Siswa	177.676.000,00	176.650.000,00	99,42	1.026.000,00
232	Bantuan Operasional Sekolah Daerah (BOSDA) SD Negeri 012 Tanjung Redeb	Tanjung Redeb	159 Siswa	157.676.000,00	157.676.000,00	100,00	0,00
233	Bantuan Operasional Sekolah Daerah (BOSDA) SD Negeri 013 Tanjung Redeb	Tanjung Redeb	262 Siswa	131.056.000,00	131.056.000,00	100,00	0,00
234	Bantuan Operasional Sekolah Daerah (BOSDA) SD Negeri 014 Tanjung Redeb	Tanjung Redeb	192 Siswa	90.436.000,00	90.436.000,00	100,00	0,00
235	Bantuan Operasional Sekolah Daerah (BOSDA) SD Negeri 015 Tanjung Redeb	Tanjung Redeb	301 Siswa	184.146.000,00	184.146.000,00	100,00	0,00
236	Bantuan Operasional Sekolah Daerah (BOSDA) SD Negeri 016 Tanjung Redeb	Tanjung Redeb	356 Siswa	196.896.000,00	196.896.000,00	100,00	0,00

237	Bantuan Operasional Sekolah Daerah (BOSDA) SD Negeri 017 Tanjung Redeb	Tanjung Redeb	553 Siswa	239.116.000,00	239.116.000,00	100,00	0,00
238	Bantuan Operasional Sekolah Daerah (BOSDA) SD Negeri 018 Tanjung Redeb	Tanjung Redeb	273 Siswa	113.866.000,00	113.866.000,00	100,00	0,00
239	Bantuan Operasional Sekolah Daerah (BOSDA) SD Negeri 019 Tanjung Redeb	Tanjung Redeb	390 Siswa	185.236.000,00	185.236.000,00	100,00	0,00
240	Bantuan Operasional Sekolah Daerah (BOSDA) SD Negeri 020 Tanjung Redeb	Tanjung Redeb	538 Siswa	309.900.000,00	309.900.000,00	100,00	0,00
241	Bantuan Operasional Sekolah Daerah (BOSDA) SD Negeri 021 Tanjung Redeb	Tanjung Redeb	300 Siswa	158.836.000,00	158.836.000,00	100,00	0,00
242	Bantuan Operasional Sekolah Daerah (BOSDA) SD Negeri 001 Sambaliung	Sambaliung	390 Siswa	167.336.000,00	167.336.000,00	100,00	0,00
243	Bantuan Operasional Sekolah Daerah (BOSDA) SD Negeri 001 Pegat Bukur	Pegat Bukur	215 Siswa	227.486.000,00	227.486.000,00	100,00	0,00
244	Bantuan Operasional Sekolah Daerah (BOSDA) SD Negeri 001 Tanjung Perangat	Sambaliung	90 Siswa	128.436.000,00	128.436.000,00	100,00	0,00

245	Bantuan Operasional Sekolah Daerah (BOSDA) SD Negeri 001 Tumbit Dayak	Tumbit Dayak	52 Siswa	130.456.000,00	130.456.000,00	100,00	0,00
246	Bantuan Operasional Sekolah Daerah (BOSDA) SD Negeri 002 Tanjung Perangat	Sambaliung	27 Siswa	48.000.000,00	47.352.680,00	98,65	647.320,00
247	Bantuan Operasional Sekolah Daerah (BOSDA) SD Negeri 001 Long Lanuk	Long Lanuk	78 Siswa	293.416.000,00	293.416.000,00	100,00	0,00
6	Program Peningkatan Mutu Pendidik dan Tenaga Kependidikan			5.007.900.000,00	4.265.516.400,00	85,18	742.383.600,00
1	Pelaksanaan Sertifikasi pendidik	Tanjung Redeb	353 Orang	350.000.000,00	305.654.737,00	87,33	44.345.263,00
2	Diklat Guru Mata Pelajaran Jenjang SMP	Kabupaten Berau	45 Orang	200.000.000,00	167.272.200,00	83,64	32.727.800,00
3	Pendidikan lanjutan bagi pendidik untuk memenuhi standar kualifikasi	Tanjung Redeb	100 Orang	150.000.000,00	127.190.100,00	84,79	22.809.900,00
4	Pengembangan sistem penghargaan dan perlindungan terhadap profesi pendidik	Tanjung Redeb	1495 Orang	200.000.000,00	176.780.000,00	88,39	23.220.000,00
5	Penilaian Angka Kredit bagi Tenaga Fungsional Guru	Tanjung Redeb	150 Orang	150.000.000,00	137.200.535,00	91,47	12.799.465,00

6	Pembinaan MGMP SMP dan MKKS SMP	Kabupaten Berau	25 Orang	103.900.000,00	86.544.014,00	83,30	17.355.986,00
7	Diklat Kepala Sekolah	Kabupaten Berau	200 Orang	350.000.000,00	294.239.160,00	84,07	55.760.840,00
8	Bimbingan Tehnis Penulisan Karya Tulis Ilmiah Bagi Guru SD dan SMP	Kabupaten Berau	50 orang	150.000.000,00	137.574.500,00	91,72	12.425.500,00
9	Bantuan Tambahan Penghasilan Pendidik dan Tenaga Kependidikan SD/MI & SMP/MTs Swasta	Kabupaten Berau		2.529.000.000,00	2.208.380.000,00	87,32	320.620.000,00
10	Pelatihan Operator Proktor UN SMP	Tanjung Redeb	56 Orang	200.000.000,00	107.050.996,00	53,53	92.949.004,00
11	Pembinaan Disiplin Penyelesaian Kasus PTK	Kabupaten Berau	13 Kecamatan	25.000.000,00	24.288.000,00	97,15	712.000,00
12	Seleksi Guru, Kepala Sekolah dan Pengawas Berprestasi	Kabupaten Berau	50 Orang	400.000.000,00	336.524.958,00	84,13	63.475.042,00
13	Seminar Dan Lokakarya Pendidikan Inklusi Jenjang SMP	Kabupaten Berau		200.000.000,00	156.817.200,00	78,41	43.182.800,00
7	Program Manajemen Pelayanan Pendidikan			2.639.397.800,00	2.465.578.576,00	93,41	173.819.224,00
1	Pelaksanaan evaluasi hasil kinerja bidang pendidikan	13 Kecamatan	100 %	125.000.000,00	122.303.960,00	97,84	2.696.040,00

2	Penerapan sistem dan informasi manajemen pendidikan	Kabupaten Berau	100 %	162.266.000,00	160.522.250,00	98,93	1.743.750,00
3	Biaya Pengelolaan BOSDA Kabupaten Berau untuk Pendidikan Dasar dan Menengah	Kabupaten Berau	217 Sekolah	643.600.000,00	624.107.306,00	96,97	19.492.694,00
4	Penunjang Operasional Pelayanan Pendidikan Jenjang Pendidikan Dasar	Kabupaten Berau	9040 Siswa	600.000.000,00	572.656.860,00	95,44	27.343.140,00
5	Supervisi Pengawas	Kabupaten Berau	28 Orang	150.000.000,00	146.629.000,00	97,75	3.371.000,00
6	Supervisi Penilik	13 Kecamatan	17 Orang	150.000.000,00	143.697.100,00	95,80	6.302.900,00
7	Pembinaan Kelembagaan Sekolah	Kabupaten Berau	50 Orang	71.640.000,00	54.243.000,00	75,72	17.397.000,00
8	Bimibingan Teknis Pengelolaan dan Penata Usahaan Dana BOS	Kabupaten Berau	434 orang	200.000.000,00	185.107.200,00	92,55	14.892.800,00
9	Bantuan Dana Akomodasi ADIK	Kabupaten Berau	10 Orang	50.000.000,00	50.000.000,00	100,00	0,00
10	Rakor Pendidikan	Tanjung Redeb	91 Orang	100.891.800,00	62.575.300,00	62,02	38.316.500,00
11	Penunjang Operasional Pelayanan Jenjang Pendidikan Sekolah Menengah Pertama	Tanjung Redeb	4600 Orang	311.000.000,00	270.170.000,00	86,87	40.830.000,00

12	Validasi , Sinkronisasi Data Terpadu	Kabupaten Berau	217 Sekolah	75.000.000,00	73.566.600,00	98,09	1.433.400,00
				212.846.011.899,00	205.555.633.410,87	96,57	7.290.378.488,13

4. Realisasi Pelaksanaan Program Prioritas OPD Tahun 2019 Berdasarkan RPJMD Kabupaten Berau Tahun 2016-2021

Berdasarkan Program Prioritas Dinas Pendidikan Kabupaten Berau dan Realisasi pada Tahun 2019 berdasarkan RPJMD dapat dijelaskan sebagai berikut :

1. Program wajib belajar pendidikan dasar 9 tahun

a. Angka Partisipasi Kasar (APK)

Definisi dari Angka Partisipasi Kasar adalah perbandingan antara jumlah siswa pada jenjang pendidikan tertentu dibandingkan dengan jumlah penduduk usia sekolah dan dinyatakan dalam persentase. Indikator ini berguna untuk mengetahui banyaknya siswa yang bersekolah pada jenjang pendidikan tertentu. Semakin tinggi APK berarti semakin banyak anak usia sekolah yang bersekolah dijenjang pendidikan tertentu, atau makin banyak anak usia diluar usia sekolah.

Dari tiga jenjang pendidikan yang ada di Kabupaten Berau dan yang tertuang di RPJMD Kab. Berau Tahun 2016-2021, untuk jenjang SMA/SMK tidak dijelaskan dalam laporan ini karena merujuk pada amanat Undang-Undang Nomor 23 Tahun 2014 tentang Pemerintah Daerah, dimana dalam undang-undang tersebut dicantumkan soal pembagian urusan pemerintahan antara pemerintah pusat, provinsi dan kabupaten/kota salah satunya adalah pembagian urusan pemerintahan bidang pendidikan yaitu peralihan kewenangan SMA/SMK ke pemerintah provinsi. Adapun capaian kinerja APK tertinggi pada jenjang SD sebesar 118,69% dan capaian kinerja APK jenjang SMP sebesar 130,90%. APK jenjang SD pada Tahun 2019 menargetkan sebesar 100% terealisasi sebesar 118,69% dengan kategori sangat berhasil. Realisasi sebesar 118,69% diperoleh dari data jumlah siswa pada jenjang SD/MI/SDLB/Paket A sebanyak 32.824 siswa dibanding dengan jumlah penduduk kelompok usia 7-12 tahun sebanyak 27.653 jiwa. Nilai ideal APK mendekati atau mencapai 100% bila anak usia sekolah bersekolah

sesuai dengan usia resmi masuk jenjang SD dan tidak mengulang dan putus sekolah. Namun, pada kenyataannya masih banyak siswa yang bersekolah pada jenjang SD diluar batas usia sekolah yang ditentukan dan masih banyak siswa yang mengulang serta masih banyak penduduk usia sekolah belum terdata secara administrasi di Kantor Capil Kab. Berau sehingga APK menjadi lebih besar dari 100%

APK jenjang SMP pada Tahun 2019 mentargetkan sebesar 90,00% terealisasi sebesar 130,90% dengan kategori sangat berhasil. Realisasi sebesar 130,90% diperoleh dari data jumlah siswa pada jenjang SMP/MTs/SDLB/Paket B sebanyak 13.250 siswa dibanding dengan jumlah penduduk kelompok usia 13-15 tahun sebanyak 10.122 jiwa.

Dengan demikian, dapat dikatakan bahwa jenjang SD mempunyai kondisi yang lebih baik jika dibandingkan dengan jenjang SMP karena anak yang bersekolah di jenjang SD paling banyak jika dibandingkan dengan jenjang pendidikan lainnya yang lebih tinggi. Melihat dari kondisi data APK pada Tahun 2019 ini terjadi kenaikan APK pada jenjang SMP secara signifikan hal ini disebabkan karena rendahnya angka usia penduduk dari Disdukcapil Tahun 2019 dibandingkan dengan data usia sekolah, menurut pendapat kami bahwa kemungkinan masih banyak penduduk yang belum terdaftar secara administrasi pada Kantor Disdukcapil Kab. Berau.

b. Angka Partisipasi Murni

Angka Partisipasi Murni (APM) didefinisikan sebagai perbandingan antara jumlah siswa usia sekolah pada jenjang pendidikan tertentu dengan jumlah penduduk usia sekolah yang sesuai dan dinyatakan dalam persentase. Indikator ini berguna untuk mengetahui banyaknya anak usia sekolah yang bersekolah sesuai usia resmi dijenjang pendidikan tertentu. Makin tinggi APM berarti makin banyak anak usia sekolah yang bersekolah sesuai usia resmi dijenjang pendidikan tertentu. Capaian kinerja APM tertinggi pada jenjang SD sebesar 105,85% dan capaian kinerja APM jenjang SMP sebesar 98,99%. APM jenjang SD

pada Tahun 2019 mentargetkan sebesar 99,76% terealisasi sebesar 105,85% dengan kategori sangat berhasil. Realisasi sebesar 105,85% diperoleh dari data jumlah siswa usia 7-12 tahun pada jenjang SD/MI/SDLB/Paket A sebanyak 29.270 siswa dibanding dengan jumlah penduduk kelompok usia 7-12 tahun sebanyak 27.653 jiwa. Nilai Ideal APM mendekati atau mencapai 100% bila anak usia sekolah bersekolah sesuai dengan usia resmi masuk jenjang SD dan tidak mengulang dan putus sekolah. Dilihat dari angka capaian APM SD yang melewati angka 100% asumsi kami bahwa dari yang diperoleh dari Disdukcapil lebih rendah usia 7-12 Th dibandingkan dengan data siswa sekolah 7-12 Th sehingga menyebabkan capaian APM SD menjadi 105,85% / melebihi dari 100% hal ini disebabkan kemungkinan masih banyak penduduk yang ada di Kab. Berau belum tercatat secara administrasi pada Kantor Disdukcapil Kab. Berau.

APM jenjang SMP pada Tahun 2019 mentargetkan sebesar 94,00% terealisasi sebesar 98,99% hasil capaian APM ini menunjukkan angka yang naik secara signifikan, meskipun belum mendekati atau mencapai nilai idealnya 100%. Realisasi sebesar 98,99% diperoleh dari data jumlah siswa pada jenjang SMP/MTs/SDLB/Paket B sebanyak 10.020 siswa dibanding dengan jumlah penduduk kelompok usia 13-15 tahun sebanyak 10.122 jiwa.

2. Program Manajemen Pelayanan Pendidikan

Jumlah tenaga pendidik dan kependidikan yang memenuhi standar pelayanan minimal berdasarkan PP Nomor 65 Tahun 2005 Pasal 1, SPM adalah ketentuan tentang jenis dan mutu pelayanan dasar yang merupakan urusan wajib daerah yang berhak diperoleh setiap warga negara secara minimal. Pengelolaan pendidikan usia dini, pendidikan dasar dan pendidikan menengah dilaksanakan berdasarkan Standar Pelayanan Minimal dengan prinsip manajemen berbasis sekolah/madrasah (MBS) sebagaimana diatur dalam UU Nomor 20 Tahun 2005-Pasal 51 (1)

Dalam kaitannya dengan tenaga pendidik (Kepala Sekolah/Guru) untuk SPM pendidikan dasar, ada beberapa indikator SPM yang menjadi acuan diantaranya adalah :

- a. Disetiap SD/MI tersedia 1 orang untuk setiap 32 peserta didik, dan 6 orang guru untuk setiap satuan pendidikan ; dan untuk daerah khusus 4 orang guru disetiap satuan pendidikan
- b. Disetiap SMP/MTs tersedia 1 orang guru untuk setiap mata pelajaran, dan untuk daerah khusus tersedia 1 orang guru untuk setiap rumpun mata pelajaran
- c. Disetiap SD/MI tersedia 2 orang guru yang memenuhi memenuhi kualifikasi akademik S1 atau D-IV dan 2 orang guru yang telah memenuhi sertifikat pendidik
- d. Setiap SMP/MTs tersedia guru dengan kualifikasi akademik S1 atau D-IV sebanyak 70% dan separuh diantaranya (35% dari keseluruhan guru) telah memenuhi sertifikat pendidik; untuk daerah khusus masing-masing sebanyak 40% dan 20%
- e. Disetiap SMP/MTs tersedia guru dengan kualifikasi akademik S1 atau D-IV dan telah memiliki sertiikat pendidik, masing-masing 1 orang untuk mata pelajaran Matematika, IPA, Bahasa Indonesia dan Bahasa Inggris
- f. Disetiap Kabupaten/Kota semua Kepala SD/MI berkualifikasi akademik S1 atau D-IV dan telah memiliki sertifikat pendidik
- g. Disetiap Kabupaten/Kota semua Kepala SMP/MTs berkualifikasi akademik S1 atau D-IV dan telah memiliki sertifikat pendidik

Berdasarkan program prioritas yang tertuang dalam RPJMD jumlah tenaga pendidik dan kependidikan yang memenuhi SPM pada Tahun 2018 mentargetkan 2.700 orang dengan realisasi capaian 2.543 orang. Untuk diketahui bersama, bahwa angka capaian 2.543 orang adalah jumlah tenaga pendidik (Kepsek/Guru) saja yang memenuhi kualifikasi S1 atau D-IV disetiap jenjang SD dan SMP dan tidak termasuk sekolah yang dibawah naungan Departemen Agama. Untuk

sebaran jumlah tenaga pendidik yang sudah memiliki kualifikasi S1 atau D-IV pada jenjang SD sebesar 1.758 orang dari total guru 2.177 orang, pada jenjang SMP sebesar 785 orang dari total guru 842 orang. Pada laporan LKPJ Tahun anggaran 2019 ini data jenjang SMA/SMK tidak di perhitungkan karena merujuk pada amanat Undang-Undang Nomor 23 Tahun 2014 tentang Pemerintah Daerah, dimana dalam undang-undang tersebut dicantumkan soal pembagian urusan pemerintahan antara pemerintah pusat, provinsi dan kabupaten/kota salah satunya adalah pembagian urusan pemerintahan bidang pendidikan yaitu peralihan kewenangan SMA/SMK ke pemerintah provinsi, sehingga target dan capain menjadi menurun pada Tahun 2019 jika dibandingkan dengan Tahun 2018 karena masih ada perhitungan SMA/SMK.

Jumlah sekolah unggulan/sasaran (SD dan SMP) terhadap total sekolah. Kriteria sekolah unggulan/sasaran untuk jenjang SD dan SMP di Kabupaten Berau adalah sekolah yang sudah memenuhi 8 (delapan) standar nasional pendidikan yaitu sebagai :

a. Standar kompetensi lulusan

Standar Kompetensi Lulusan untuk satuan pendidikan dasar dan menengah digunakan sebagai pedoman penilaian dalam menentukan kelulusan peserta didik. Standar Kompetensi Lulusan (SKL) tersebut meliputi standar kompetensi lulusan minimal satuan pendidikan dasar dan menengah, standar kompetensi lulusan minimal kelompok mata pelajaran, dan standar kompetensi lulusan minimal mata pelajaran.

b. Standar isi

Standar Isi mencakup lingkup materi minimal dan tingkat kompetensi minimal untuk mencapai kompetensi lulusan minimal pada jenjang dan jenis pendidikan tertentu. Standar isi tersebut memuat kerangka dasar dan struktur kurikulum, beban belajar, kurikulum tingkat satuan pendidikan, dan kalender pendidikan.

c. Standar proses

Proses pembelajaran pada satuan pendidikan diselenggarakan secara interaktif, inspiratif, menyenangkan, menantang, memotivasi peserta didik untuk berpartisipasi aktif, serta memberikan ruang yang cukup bagi prakarsa, kreativitas, dan kemandirian sesuai dengan bakat, minat, dan perkembangan fisik serta psikologis peserta didik. Selain itu, dalam proses pembelajaran pendidik memberikan keteladanan. Setiap satuan pendidikan melakukan perencanaan proses pembelajaran, pelaksanaan proses pembelajaran, penilaian hasil pembelajaran, dan pengawasan proses pembelajaran untuk terlaksananya proses pembelajaran yang efektif dan efisien.

d. Standar pendidikan dan tenaga kependidikan

Pendidik harus memiliki kualifikasi akademik dan kompetensi sebagai agen pembelajaran, sehat jasmani dan rohani, serta memiliki kemampuan untuk mewujudkan tujuan pendidikan nasional. Kualifikasi akademik yang dimaksudkan di atas adalah tingkat pendidikan minimal yang harus dipenuhi oleh seorang pendidik yang dibuktikan dengan ijazah dan/atau sertifikat keahlian yang relevan sesuai ketentuan perundang-undangan yang berlaku

e. Standar sarana dan prasarana

Setiap satuan pendidikan wajib memiliki sarana yang meliputi perabot, peralatan pendidikan, media pendidikan, buku dan sumber belajar lainnya, bahan habis pakai, serta perlengkapan lain yang diperlukan untuk menunjang proses pembelajaran yang teratur dan berkelanjutan. Setiap satuan pendidikan wajib memiliki prasarana yang meliputi lahan, ruang kelas, ruang pimpinan satuan pendidikan, ruang pendidik, ruang tata usaha, ruang perpustakaan, ruang laboratorium, ruang bengkel kerja, ruang unit produksi, ruang kantin, instalasi daya dan jasa, tempat berolahraga, tempat beribadah, tempat bermain, tempat berkreasi, dan ruang/tempat lain yang diperlukan untuk menunjang proses pembelajaran yang teratur dan berkelanjutan.

f. Standar pengelolaan

Standar Pengelolaan terdiri dari 3 (tiga) bagian, yakni standar pengelolaan oleh satuan pendidikan, standar pengelolaan oleh Pemerintah Daerah dan standar pengelolaan oleh Pemerintah. Peraturan Menteri Pendidikan Nasional Republik Indonesia yang berkaitan dengan Standar Pengelolaan adalah permen No 19 Tahun 2007 tentang Standar Pengelolaan Pendidikan oleh Satuan Pendidikan Dasar dan Menengah

g. Standar pembiayaan pendidikan

Pembiayaan pendidikan terdiri atas biaya investasi, biaya operasi, dan biaya personal. Biaya investasi satuan pendidikan sebagaimana dimaksud di atas meliputi biaya penyediaan sarana dan prasarana, pengembangan sumberdaya manusia, dan modal kerja tetap Biaya personal sebagaimana dimaksud pada di atas meliputi biaya pendidikan yang harus dikeluarkan oleh peserta didik untuk bisa mengikuti proses pembelajaran secara teratur dan berkelanjutan.

h. Standar penilaian pendidikan

Penilaian pendidikan pada jenjang pendidikan dasar dan menengah terdiri atas:

- Penilaian hasil belajar oleh pendidik;
- Penilaian hasil belajar oleh satuan pendidikan; dan
- Penilaian hasil belajar oleh Pemerintah.

Berdasarkan dari program prioritas yang tertuang dalam RPJMD Dinas Pendidikan Kabupaten Berau, jumlah sekolah unggulan/sasaran pada tahun 2019 menargetkan sebanyak 9 sekolah dengan realisasi capaian sebanyak 11 sekolah jenjang SD dan SMP yang terdiri SD Negeri 002 Tanjung Redeb, SD Negeri 004 Tanjung Redeb, SD Negeri 007 Tanjung Redeb, SD Negeri 020 Tanjung Redeb, SD Negeri 002 Rinding, SMP Negeri 1 Tanjung Redeb, SMP Negeri 2 Tanjung Redeb, SMP Negeri 3 Tanjung Redeb, SMP Negeri 4 Tanjung Redeb, SMP Negeri 5 Tanjung

Redeb, SMP Negeri 1 Teluk Bayur. Jika dibandingkan Tahun 2018 sebanyak 11 sekolah unggulan dan pada Tahun 2019 sebanyak 11 sekolah unggulan dengan jumlah sekolah unggulan masih relatif sama Untuk lebih jelasnya mengenai dapat dilihat pada tabel 2.1 adalah sebagai berikut :

Tabel 2.1
Jumlah Sekolah Unggulan/Sasaran Jenjang SD dan SMP
Tahun 2019

No.	Nama Satuan Pendidikan	Kecamatan	Status Sekolah N/S
1	SD Negeri 002 Tanjung Redeb	Tanjung Redeb	Negeri
2	SD Negeri 004 Tanjung Redeb	Tanjung Redeb	Negeri
3	SD Negeri 007 Tanjung Redeb	Tanjung Redeb	Negeri
4	SD Negeri 020 Tanjung Redeb	Tanjung Redeb	Negeri
5	SD Negeri 002 Rinding	Teluk Bayur	Negeri
6	SMP Negeri 1 Tanjung Redeb	Tanjung Redeb	Negeri
7	SMP Negeri 2 Tanjung Redeb	Tanjung Redeb	Negeri
8	SMP Negeri 1 Teluk Bayur	Teluk Bayur	Negeri
9	SMP Negeri 3 Tanjung Redeb	Tanjung Redeb	Negeri
10	SMP Negeri 4 Tanjung Redeb	Tanjung Redeb	Negeri
11	SMP Negeri 5 Tanjung Redeb	Tanjung Redeb	Negeri

3. Program Peningkatan Mutu Pendidik dan Tenaga Kependidikan

Pasal 1 Undang-Undang Nomor 14 Tahun 2005 tentang guru dan dosen mengamanatkan bahwa guru mempunyai kedudukan sebagai tenaga profesional pada jenjang pendidikan anak usia dini, pendidikan dasar dan pendidikan menengah pada jalur pendidikan formal. Sebagai pendidik profesional, guru diwajibkan memiliki kualifikasi akademik, kompetensi, sertifikat pendidik, sehat jasmani dan rohani serta memiliki kemampuan untuk mewujudkan tujuan pendidikan nasional.

Sertifikasi guru pada tahun 2019 dilaksanakan melalui Pendidikan Latihan Profesi Guru (PLPG) bagi guru yang diangkat sebelum tahun 2016. Guru yang mengikuti PLPG tahun 2019 harus memenuhi persyaratan sesuai dengan Peraturan Pendidikan dan Kebudayaan (Permendikbud) Nomor 29 tahun 2016 tentang sertifikasi bagi guru yang diangkat sebelum tahun 2016. Syarat sertifikasi guru melalui pola PLPG adalah sebagai berikut :

- a. Memiliki kualifikasi akademik sarjana (S-1) atau diploma empat (D-IV)
- b. Berstatus sebagai guru CPNS, PNS, Pegawai Tidak Tetap yang diangkat oleh BUPATI/Walikota dan Pegawai Tetap Yayasan untuk sekolah swasta
- c. Memiliki Nomor Unik Pendidik dan Tenaga Kependidikan (NUPTK)
- d. Terdaftar pada Data Pokok Pendidikan (DAPODIK)
- e. Telah mengikuti Uji Kompetensi Guru (UKG) sebelum PLPG, khusus bagi guru yang diangkat setelah Undang-Undang Nomor 14 Tahun 2005 tentang guru dan dosen diberlakukan sampai dengan 31 Desember 2015 memiliki hasil UKG sebelum PLPG dengan nilai paling rendah 55

Berdasarkan dari program prioritas yang tertuang dalam RPJMD Dinas Pendidikan Kabupaten Berau, jumlah guru yang memenuhi sertifikasi pada tahun 2019 menargetkan sebanyak 950 orang dengan realisasi capaian sebanyak 1.108 orang yang tersebar pada setiap jenjang TK,

SD dan SMP. Adapun rincian jumlah guru yang memenuhi sertifikasi pendidik pada jenjang TK sebanyak 34 orang, jenjang SD sebanyak 657 orang, jenjang SMP sebanyak 417 orang,. Untuk lebih jelasnya dapat dilihat pada tabel 2.2 sebagai berikut :

Tabel 2.2
Jumlah Guru Yang Memenuhi Sertifikasi
Tahun 2019

No.	Jenjang Pendidikan	Jumlah Guru Yang Memenuhi Sertifikasi		Jumlah (PNS+Non)
		PNS	Non PNS	
1	TK	16	18	34
2	SD	632	25	657
3	SMP	398	19	417
Total		1.046	62	1.108

4. Program Pendidikan Anak Usia Dini

Berdasarkan dari program prioritas yang tertuang dalam RPJMD Dinas Pendidikan Kabupaten Berau, pada tahun 2019 APK PAUD menargetkan 88,06% dengan realisasi capaian sebesar 91,00%, angka ini menunjukkan kenaikan yang signifikan meskipun belum mendekati atau mencapai 100%. Realisasi sebesar 91,00% diperoleh dari data jumlah siswa pada jenjang PAUD (TK/RA/KB/TPA/SPS) sebanyak 12.581 siswa dibanding dengan jumlah penduduk kelompok usia 4-6 tahun sebanyak 13.870 jiwa. Realisasi capaian APK PAUD belum maksimal disebabkan karena kurang adanya kesadaran masyarakat untuk menyekolahkan anaknya dari usia dini, masih adanya kebijakan pemerintah bahwa prasyarat untuk masuk ke jenjang SD sederajat tidak wajib lulus PAUD sehingga sebagian besar orang tua masih enggan untuk menyekolahkan anaknya pada jenjang PAUD, kondisi ekonomi sebagian masyarakat yang masih dikategorikan miskin atau rentan miskin, masih adanya PAUD yang belum memiliki atau mengurus ijin

operasional sehingga tidak terdaftar pada sistem Dinas Pendidikan Kabupaten Berau dan mayoritas PAUD masih didominasi oleh swasta.

5. Permasalahan dan Solusi

Secara keseluruhan dalam pelaksanaan program dan kegiatan tahun anggaran 2019 berjalan dengan baik tanpa adanya permasalahan yang berarti yang menghambat pelaksanaan program dan kegiatan, hal ini terlihat dari realisasi fisik dan keuangan dari pelaksanaan program dan kegiatan mencapai 96,57%, meskipun ada beberapa kegiatan yang tidak mencapai target yang ditetapkan.

Adapun beberapa permasalahan yang dihadapi yang dilaksanakan oleh Dinas Pendidikan Kabupaten Berau . Berdasarkan Perbup No. 50 Tahun 2016 tentang Susunan Organisasi dan Tata Kerja Dinas Pendidikan, maka dalam melaksanakan tugas pokok dan fungsi masih mengalami kendala dan permasalahan antara lain :

- 1) **Program Pendidikan Anak Usia Dini**, pagu anggaran sebesar Rp. 7.608.133.649,00 sedangkan realisasi keuangan sebesar Rp. 7.334.406.848,00 atau 96,40% dengan jumlah kegiatan sebanyak 28 kegiatan. Dari 28 kegiatan tersebut ada salah satu kegiatan Bantuan Operasional Pendidikan Kesetaraan (DAK) yang capaian realisasinya 0% hal ini disebabkan karena dana kegiatan tersebut tidak berada pada DPPA Dinas Pendidikan melainkan ada pada instansi lain (BPKAD) Kabupaten Berau. **Solusi** dari permasalahan tersebut adalah bahwa dalam hal perencanaan anggaran harus sudah di tentukan kegiatan tersebut masuk di instansi atau OPD teknis terkait
- 2) **Program Wajib Belajar Pendidikan Dasar Sembilan Tahun**, pagu anggaran sebesar Rp. 135.770.551.000,00 sedangkan realisasi keuangan sebesar Rp. 132.775.740.337,87 atau 97,79% dengan jumlah kegiatan sebanyak 247 kegiatan. Dari 247 kegiatan tersebut ada beberapa kegiatan yang persentase capaian realisasinya kurang maksimal antara lain :

- Kegiatan Penyelenggaraan Akreditasi Sekolah Dasar dengan pagu anggaran sebesar Rp 90.000.000,00 sedangkan realisasi keuangan sebesar Rp 47.129.400,00 atau 52,37%. Penyelenggaraan Akreditasi Sekolah Dasar di 7 kecamatan Kabupaten Berau dengan jumlah sekolah yang terakreditasi sebanyak 26 SD/MI (SDN 001 Gurimbang, SDN 002 Tg. Perangat, SDN 002 Merancang Ulu, SDN 001 Suaran, SDN 001 Pijanau, SDN 001 Bena Baru, SDN 001 Tumbit Dayak, SDN 001 Long Lanuk, SDN 001 Eka Sapta, SDN 001 Biduk-Biduk, SDN 001 Muara Lesan, SDN 001 Pantai Harapan, SDN 001 Tanjung Prepat, SDN 001 Giring-Giring, SDN 001 Payung-Payung, SDN 001 Bohe Silian, SDN 002 Tanjung Batu, SDN 001 Harapan Jaya, SDN 002 Tanjung Prepat, SDN 001 Teluk Sumbang, SDN 001 Teluk Alulu, SDN 001 Teluk Harapan, SDN 001 Balikukup, SDN 001 Pandan Sari, MI DDI Biduk-Biduk, dan SDN 001 Biatan Ilir). Adapun permasalahannya adalah Belanja Makan Minum Kegiatan tidak terserap dengan optimal dikarenakan jadwal Kegiatan bertepatan dengan bulan puasa/ramadhan, dan Belanja Perjalanan Dinas Dalam Daerah untuk pendampingan akreditasi tidak terlaksana dengan optimal karena terdapat 6 sekolah di 3 kecamatan batal diakreditasi karena tim assesor tidak dapat melakukan visitasi karena keterbatasan anggaran dari Badan Akreditasi Provinsi (BAP). **Solusi** dari permasalahan tersebut yaitu kegiatan tetap dilaksanakan tanpa ada konsumsi di bulan ramadhan dan dilakukan usulan ulang pada 6 (enam) sekolah yang batal diakreditasi pada tahun 2020
- Kegiatan Pembangunan Gedung Sekolah dengan pagu anggaran sebesar Rp. 5.451.000.000,00 sedangkan realisasi keuangan sebesar Rp 5.358.026.165,96 atau 98,29% Pembangunan Gedung Sekolah pada SDN 001 Teluk Alulu, SDN 002 Pesayan, SDN 001 Suaran dan SDN 002 Merapun di Labaan. Adapun permasalahannya adalah masih tersisa dana Rp 92.973.834,04 karena sisa dana lelang yang tertawar oleh Penyedia Jasa. **Solusi** dari permasalahan ini bahwa perencanaan untuk tahun selanjutnya harus lebih efisien dan efektif.

- Kegiatan Penambahan Ruang Kelas Sekolah dengan pagu anggaran sebesar Rp 11.787.136.000,00 sedangkan realisasi keuangan sebesar Rp 10.904.462.503,23 atau 92,51%. Penambahan ruang kelas sekolah di SDN 001 Ampen Medang, SDN 001 talisayan, SDN 001 Manunggal Jaya, SDN 002 Tumbit Dayak, SDN 003 Tanjung Redeb, SDN 001 Long Ayap, SDN Labanan Makmur, SDN 001 Maluang, SDN 001 Harapan Maju, SDN 001 Biatan Ilir, SDN 001 Buyung-buyung, SDN 001 Gunung Tabur, SDN 001 Bukit Makmur, SDN 001 Punan Mahakam, SDN 001 Bumi Jaya, SDN 001 Batu Putih, SDN 001 Long Beliu, SDN 001 Teluk Sumbang, SDN 001 Tanjung Batu dan SDN 001 Batu Rajang. Adapun permasalahannya adalah masih tersisa dana sebesar Rp 882.673.496,77 karena sisa dana lelang yang tertawar oleh Penyedia Jasa. **Solusi** dari permasalahan ini bahwa perencanaan untuk tahun selanjutnya harus lebih efisien dan efektif.
- Kegiatan Pembangunan Rumah Dinas Kepala Sekolah, Guru dan Penjaga Sekolah (Bid. Pemb. SMP) dengan pagu anggaran sebesar Rp 2.291.447.000,00 sedangkan realisasi keuangan sebesar Rp 1.950.097.538,00 atau 85,10%. Pembangunan pada SMPN 1 Kelay di Muara Lesan, SMPN 4 Kelay di Merapun, SMPN 4 Talisayan di Bumi Jaya, SMPN 3 Kelay di Sido Bangen, SMPN 2 Tabalar di Buyung – Buyung, SMPN 2 Segah Di Tepian Buah, SMPN 1 Talisayan, SMPN 5 Sambaliung di Pegat Bukur, SMPN 1 Batu Putih dan SMPN 2 Kelay di Merasa. Adapun permasalahannya adalah masih tersisa dana sebesar Rp 341.349.462,00 karena masa waktu yang tersedia tidak mencukupi atau relative singkat sehingga penyedia tidak berani mengambil resiko untuk melaksanakan pekerjaan tersebut dan kegiatan ini ada di DPPA Perubahan. **Solusi** dari permasalahan ini bahwa perencanaan untuk tahun selanjutnya harus lebih efisien dan efektif sehingga pekerjaan akan selesai tepat pada waktu yang ditentukan.

- Kegiatan Penyediaan Beasiswa Bagi Keluarga Yang Tidak Mampu dan Siswa Berprestasi Jenjang SMP dengan pagu anggaran sebesar Rp 1.580.000.000,00 sedangkan realisasi keuangan sebesar Rp 1.460.723.200,00 atau 92,45% Pemberian beasiswa bagi siswa yang tidak mampu atau siswa miskin dilihat dari tingkat ekonomi yang relatif masih rendah dengan melampirkan surat pernyataan pejabat setempat melalui Kartu Berau Sejahtera (KBS) atau Surat Keterangan Tidak Mampu (SKTM). Adapun permasalahannya adalah bahwa masih banyak sekolah yang tidak bisa menerima Bantuan Siswa Miskin antara lain SMPN 2 Biatan, SMPN 4 Talisayan, SMPN 1 Maratua, SMPN 3 Kelay, SMPN 1 Tabalar, SMPN 5 Sambaliung, SMPN 3 Talisayan, SMP Muhammadiyah, dan SMP PGRI Tanjung Redeb dengan jumlah 14 siswa dari 943 siswa. Hal ini karena 7,55% yang bersangkutan berhenti/mengundurkan diri dari sekolah dan masih ditemukan rekening bermasalah sesuai dengan pernyataan Kepala Sekolah. **Solusi** dari permasalahan tersebut bahwa pembenahan administrasi di sekolah dengan data siswa yang akurat dan terupdate dan dengan mengoptimalkan perencanaan dengan data yang uptodate. Untuk kegiatan Bantuan Operasioanal Sekolah Pusat (BOSPUS) tidak masuk pada sistem keuangan Dinas Pendidikan, proses dana transfer pusat melalui rekening masing-masing sekolah sehingga pelaporan realisasinya tidak uptodate dalam hal ini juga Dinas Pendidikan hanya memproses SP3B dan yang menerbitkan SP2D dari BPKAD.

3) Program Peningkatan Mutu Pendidik dan Tenaga Kependidikan, dengan pagu anggaran sebesar Rp. 5.007.900.000,00 sedangkan realisasi keuangan sebesar Rp. 4.265.516.400,00 atau 85,18% dengan jumlah kegiatan sebanyak 13 kegiatan. Dari 13 kegiatan tersebut ada beberapa kegiatan yang persentase capaian realisasinya kurang maksimal antara lain :

- Kegiatan Pelatihan Operator Proktor UN SMP dengan pagu anggaran sebesar Rp 200.000.000,00 sedangkan realisasi keuangan sebesar Rp 107.050.996,00 atau 53,53% tujuan dari kegiatan ini adalah meningkatkan

kemampuan proktor dan tehknisi operator Ujian Nasional jenjang SMP Kabupaten Berau dengan jumlah peserta sebanyak 44 orang yang dilaksanakan di Hotel Parama di Tanjung Redeb. Adapun permasalahannya adalah rencana waktu pelaksanaan kegiatan selama 4 hari hanya terlaksana 2 hari sesuai jadwal instruktur di instansi lain, sehingga mempengaruhi semua anggaran yang sudah di anggarkan. **Solusinya** adalah akan membuat perencanaan dengan baik dan terukur serta lebih efektif sehingga pelaksanaan kegiatan tersebut berjalan lebih baik dan sesuai dengan target waktu yang telah di tentukan

- Kegiatan Bantuan Tambahan Penghasilan Pendidik dan Tenaga Kependidikan SD/MI dan SMP/MTs Swasta dengan pagu anggaran sebesar Rp 2.529.000.000,00 sedangkan realisasi keuangan sebesar Rp 2.208.380.000,00 atau 87,32% kegiatan ini sudah terlaksana pada tahun 2019 ini dengan target sebanyak 4.950 orang pertahun dengan kategori sudah mengabdikan selama minimal 1 tahun pada sekolah swasta sesuai dengan SK dan Peraturan Bupati. Adapun permasalahannya adalah adalah tambahan penghasilan diberikan kepada guru swasta yang sudah mengabdikan minimal 1 tahun sesuai SK Bupati dan Peraturan Bupati tahun 2019 jadi semula guru swasta 4.950 orang pertahun selebihnya guru swasta yang mengabdikan kurang dari 1 tahun jadi belum bisa mendapatkan bantuan tambahan penghasilan dimaksud yang menjadi sisa dalam DPA Dinas Pendidikan dan beberapa guru swasta yang lulus CPNS. **Solusinya** adalah melakukan perencanaan pendataan yang baik terukur dengan data yang valid atau update sehingga anggarannya dapat di manfaatkan pada kegiatan yang lain.

- 4) **Program Manajemen Pelayanan Pendidikan**, dengan pagu anggaran sebesar Rp. 2.639.397.800,00 sedangkan realisasi keuangan sebesar Rp. 2.465.578.576,00 atau 93,41% dengan jumlah kegiatan sebanyak 12 kegiatan. Dari 12 kegiatan tersebut ada salah satu kegiatan yang persentase capaian realisasinya kurang maksimal yaitu Kegiatan Rakor Pendidikan dengan anggaran sebesar Rp 100.891.800,00 sedangkan realisasi sebesar

Rp 62.575.300,00 atau 62,02%. Kegiatan ini dilaksanakan pada tanggal 09 s.d 10 Desember 2019 di Hotel Grand Parama Jl. Pemuda Tanjung Redeb Kab. Berau. Kegiatan tersebut dihadiri oleh Kepala Bidang, Kepala Seksi, Kasubag dan Staf Dinas Pendidikan, serta KKKS, KKG, MGMP, MKKS, Himapudi, IGTKI, PKBM, ATPUSI dan Pemerhati Pendidikan berjumlah sekitar 91 orang. Adapun permasalahannya adalah waktu pelaksanaan kegiatan tersebut diakhir tahun sehingga rencana akan mengundang narasumber dari luar/pusat tidak dapat hadir. **Solusinya** adalah waktu pelaksanaan diharapkan lebih efisien dan efektif sehingga diharapkan pada triwulan 2 atau ke 3 sudah dilaksanakan

- 5) Sebagian besar SDM yang ada di sekolah SD dan SMP khususnya bendahara keuangannya belum optimal sehingga berpengaruh terhadap kinerja pelaporan BOSPUS dan BOSDA. **Solusinya** adalah perlu adanya kegiatan Bimbingan Teknis secara periodik guna memberikan pemahaman dan pengetahuan tentang bagaimana pelaporan keuangan yang baik dan akuntabel
- 6) Masih adanya angka putus sekolah pada Tahun 2019 yang disebabkan karena kasus kenakalan, faktor lingkungan dan ekonomi **solusinya** adalah Pemerintah terus menerus melakukan upaya agar siswa tidak putus sekolah salah satunya yaitu pemberian beasiswa miskin dan berprestasi, disamping itu juga dari pihak sekolah memberikan pendampingan dalam hal ini perlu adanya guru BK yang tujuannya untuk meminimalisir kenakalan siswa dan memberikan penguatan dan pembekalan ilmu agama sehingga tindakan kriminalisasi semakin tahun dapat ditekan angkanya secara tidak langsung dapat menekan angka putus sekolah baik dijenjang SD maupun SMP
- 7) Masih banyaknya satuan pendidikan jenjang PAUD yang belum memiliki ijin pendirian dan operasional sekolah meskipun dalam realisasinya dilapangan proses kegiatan belajar mengajar tetap berjalan. **Solusinya** adalah perlu adanya pendataan ulang/proses registrasi terhadap lembaga mana saja yang belum memiliki ijin dan dipermudah untuk mengurus ijin operasional sekolah dengan mengacu pada ketentuan dan prosedur yang telah ditetapkan

sehingga secara tidak langsung dapat membantu program pemerintah yaitu satu desa satu paud serta meningkatnya angka partisipasi sekolah jenjang PAUD khususnya usia 5-6 tahun

- 8) Pendidik dan Tenaga Kependidikan yang ada pada Satuan Pendidikan belum optimal baik dari segi kinerja, kedisiplinan maupun kualitasnya. **Solusinya** adalah Bagi permasalahan Pendidik dan Tenaga Kependidikan bukan perkara mudah untuk dapat mengatasinya, tetapi Dinas Pendidikan terus menerus berupaya dan bekerja keras sehingga penataan PTK yang ada di Kab.Berau akan semakin baik dan tentunya kualitas pendidikan yang ada di Kab. Berau juga akan kearah yang lebih baik misalkan kegiatan pelatihan guru, memberikan kesempatan bagi guru untuk mengikuti program sertifikasi, memberikan kesempatan bagi guru yang belum memiliki kualifikasi S1 untuk melanjutkan S1, pengawasan terarah dan terencana dari pengawas masing-masing sekolah sehingga mutu pendidikan semakin meningkat
- 9) Belum meratanya penyebaran kebutuhan Pendidik dan Tenaga Kependidikan pada satuan pendidikan di 13 kecamatan. **Solusinya** adalah perlu adanya perhitungan dengan basis data yang real time untuk menganalisis kebutuhan dan kekurangan guru sehingga tidak salah penempatan dan meminimalisir unsur-unsur pendekatan terhadap pejabat untuk memperoleh penempatan secara sepihak yang tidak melihat kebutuhan tetapi lebih kearah kemauan

BAB. III
PENYELENGGARAAN TUGAS PEMBANTUAN

1. Tugas Pembantuan Yang Diterima :

Dinas Pendidikan Kabupaten Berau pada tahun 2019 tidak menerima tugas pembantuan

No.	Dasar Hukum	Instansi Pemberi Tugas Pembantuan	OPD Pelaksana	Realisasi		Sumber Anggaran	Jumlah Anggaran	Permasalahan	Solusi
				Fisik (%)	Keuangan (%)				
NIHIL									

2. Tugas Pembantuan Yang Diberikan :

Dinas Pendidikan Kabupaten Berau pada tahun 2019 tidak ada tugas pembantuan yang diberikan :

No.	Dasar Hukum	Urusan Pemerintahan Yang Ditugas Pembantuankan Kepada Kampung	Sumber Anggaran	Jumlah Anggaran	Sarana Pendukung	Prasarana Pendukung
NIHIL						

BAB. IV
PENYELENGGARAAN TUGAS UMUM PEMERINTAHAN

1. Kerjasama Antar Daerah (Mou Dinas Pendidikan Kabupaten Berau dengan OPD Pemkab/Pemkot Propinsi Kaltim, Propinsi Kaltim dan Luar Propinsi Kaltim) yang berlaku s.d Tahun 2019 yang terdiri dari :

a. Kebijakan dan Kegiatan

Dinas Pendidikan Kabupaten Berau pada tahun 2019 mengadakan perjanjian kerjasama dalam bidang penyelenggaraan pendidikan dengan Dinas Pendidikan dan Kebudayaan Provinsi Kalimantan Timur Nomor : 197/5362/DISDIKBUD.IC/2019, NO : 420/1593/DISDIK-KAB/X/2019 TENTANG BANTUAN KEUANGAN DALAM RANGKA PEMBAYARAN TAMBAHAN JASA/HONORARIUM PEGAWAI TIDAK TETAP/JASA TENAGA TEKNIS/NON TEKNIS PENDIDIK DAN TENAGA KEPENDIDIKAN NON APARATUR SIPIL NEGARA SMA/SMK/SLB NEGERI DAN TAMBAHAN JASA/HONOR SEKOLAH SMA/SMK/SLB NEGERI DAN SMA/SMK SWASTA SERTA MA NEGERI DAN SWASTA SE-KABUPATEN BERAU TAHUN 2019. Dasar hukum dari kerjasama ini sebagai berikut :

- i. Undang-Undang Nomor 25 Tahun 1956 tentang Pembentukan-Pembentukan Daerah Tingkat I Kalimantan Timur;
- ii. Undang-Undang Nomor 20 Tahun 2003 tentang Sistem Pendidikan Nasional;
- iii. Undang-Undang Nomor 14 Tahun 2005 tentang Guru dan Dosen
- iv. Undang-Undang Nomor 20 Tahun 2013 tentang Urusan Pendidikan Nasional;
- v. Undang-Undang Nomor 23 Tahun 2014 tentang Pemerintahan Daerah;
- vi. Undang-Undang Nomor 23 Tahun 2016 tentang Pengalihan Wewenang Pendidikan Menengah Atas;
- vii. Peraturan Pemerintah Nomor 19 Tahun 2005 tentang Standar Nasional Pendidikan;
- viii. Peraturan Pemerintah Nomor 38 Tahun 2007 tentang Pembagian Urusan Pemerintahan Daerah Kabupaten/Kota;
- ix. Peraturan Pemerintah Nomor 50 Tahun 2007 tentang Tata Cara Pelaksanaan Kerjasama Daerah;
- x. Peraturan Pemerintah Nomor 74 Tahun 2008 tentang Guru;
- xi. Peraturan Pemerintah Nomor 17 Tahun 2010 tentang Pengelolaan dan Penyelenggaraan Pendidikan;

- xii. Peraturan Menteri Dalam Negeri Nomor 13 Tahun 2006 tentang Pedoman Pengelolaan Keuangan Daerah;
- xiii. Peraturan Menteri Negara Aparatur Pendayagunaan Aparatur Negara dan Reformasi Birokrasi Nomor 16 Tahun 2009 tentang Jabatan Fungsional Guru dan Angka Kreditnya;
- xiv. Peraturan Menteri Dalam Negeri No. 31/2016 tentang Belanja Bantuan Keuangan Dari Pemerintah Daerah Kepada Pemerintah Daerah Lainnya;
- xv. Peraturan Bersama Menteri Pendidikan Nasional dan Kepala Badan Kepegawaian Negara Nomor 03/V/PB/2010 dan Nomor 14 Tahun 2010 tentang Petunjuk Pelaksanaan Jabatan Fungsional Guru dan Angka Kreditnya;
- xvi. Peraturan Menteri Pendidikan Nasional Nomor 35 Tahun 2010 tentang Petunjuk Teknis Pelaksanaan Jabatan Fungsional Guru dan Angka Kreditnya;
- xvii. Peraturan Menteri Pendidikan dan Kebudayaan Nomor 28 Tahun 2014 tentang Pemberian Kesetaraan Jabatan dan Pangkat Bagi Guru Bukan Pegawai Negeri Sipil;
- xviii. Peraturan Pemerintah Pengganti Undang-Undang (PERPU) Nomor 2 Tahun 2014 tentang Perubahan Atas Undang-Undang Nomor 23 Tahun 2014 tentang Pemerintah Daerah;
- xix. Peraturan Daerah Provinsi Kalimantan Timur Nomor 16 Tahun 2016 tentang Penyelenggaraan Pendidikan;
- xx. Kesepakatan Bersama Antara Pemerintah Provinsi Kalimantan Timur dengan Pemerintah Kabupaten Berau tentang Kerjasama Pembangunan Daerah Nomor 119/ /B.HUMAS/2019 dan Nomor /2019

b. Realisasi Pelaksanaan Kegiatan

Capaian yang telah dihasilkan dengan adanya pelaksanaan Kerjasama/Mou untuk Dinas Pendidikan dan Pemerintah Kabupaten Berau adalah bantuan keuangan kepada Pemprov berupa tambahan penghasilan kepada tenaga pendidik dan kependidikan SMA/SMK/SLB yang berstatus PTT/Tenaga Kontrak, Honor Sekolah di sekolah negeri dan sekolah swasta sekabupaten Berau tahun 2019 dengan realisasi pagu dana sebesar Rp. 2.574.000.000,00 yang diberikan kepada tenaga pendidik dan tenaga kependidikan.

c. Permasalahan dan Solusi

Permasalahan dan kendala yang dihadapi Dinas Pendidikan Kabupaten Berau dalam pelaksanaan Kerjasama/Mou adalah masih ada beberapa nomor rekening PTK non PNS salah input sehingga menyebabkan keterlambatan dalam penyaluran dananya

Solusi dan Inovasi yang dilaksanakan untuk menyelesaikan permasalahan dan kendala tersebut antara lain : perlu adanya penambahan anggaran sehingga penghasilan atau kesejahteraan pendidik dan tenaga kependidikan akan sejahtera

2. Kerjasama Daerah dengan Pihak Ketiga (Mou Dinas Pendidikan Kabupaten Berau dengan Pihak Ketiga) yang berlaku s.d Tahun 2019 yang terdiri dari :

No.	Dasar Hukum	Nomor/Tgl Mou	Nama Kegiatan	Realisasi Capaian	Permasalahan	Solusi
			NIHIL			

3. Koordinasi Dengan Instansi Vertikal Di Daerah Pada Tahun 2019 yang terdiri dari :

No.	Dasar Hukum	Nama Kegiatan	Realisasi Capaian	Permasalahan	Solusi
		NIHIL			

BAB. V

PRESTASI YANG DIPEROLEH OPD

A. PENGHARGAAN TINGKAT INTERNASIONAL

Prestasi bidang pendidikan tingkat internasional yang diterima Dinas Pendidikan Kabupaten Berau pada Peserta Didik tahun 2019 antara lain :

1. Nabila Putri Syahita, siswa SMPIT Ash-Shohwah pada Hongkong International Mathematical Olympiad Final Round 2019. Adapun piagam penghargaan tersebut sebagai berikut :



2. Arzetha Kirana, dari SMPIT Ash-Shohwah Berau pada Hongkong Internasional Mathematical Olympiad Heat Round 2019. Adapun piagam penghargaan tersebut sebagai berikut :



3. Ikhsan Akhsanu, peserta dari SMAN 1 Berau pada Hongkong Internasional Mathematical Olympiad Heat Round 2019. Adapun piagam penghargaan sebagai berikut :



4. Liefnan Satrio Sim, siswa dari SMAN 1 Berau pada World Mathematics Invitational Committee 2019. Adapun piagam penghargaan sebagai berikut :



5. Muhammad Aidil Fitrah, siswa dari SMAN 4 Berau pada World Mathematics Invitational Committee 2019. Adapun piagam penghargaan sebagai berikut :

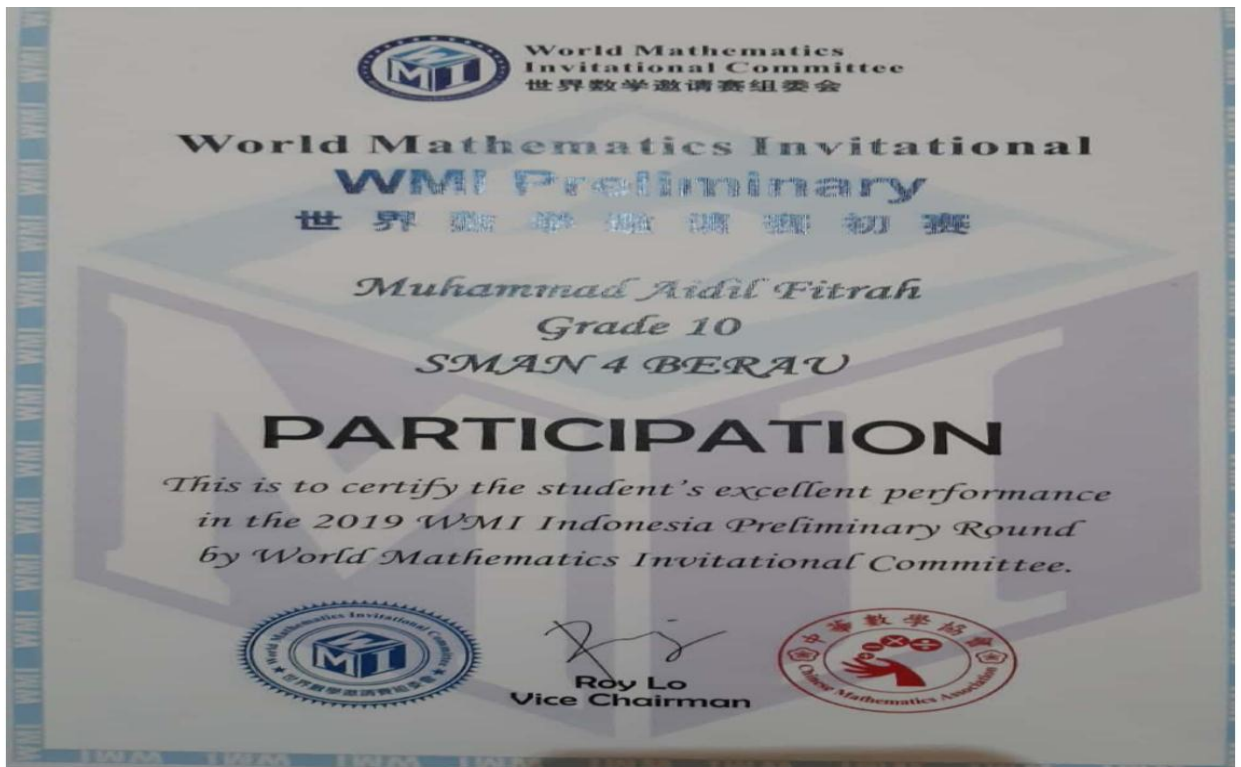

Scanned by CamScanner

6. Lieyanto Sim, Thailand International Mathematical Olympiad Final Round 2019. Adapun piagam penghargaan sebagai berikut :



Scanned by CamScanner

B. PENGHARGAAN TINGKAT NASIONAL

Prestasi bidang pendidikan tingkat nasional yang diterima Dinas Pendidikan Kabupaten Berau Tahun 2019 yaitu pada satuan pendidikan, Pendidik dan Tenaga Kependidikan dan prestasi siswa antara lain :

➤ Prestasi Satuan Pendidikan

1. SMA Negeri 5 Berau, sebagai Juara III pada Lomba Perpustakaan SLTA Tingkat Nasional tahun 2019. Adapun piagam penghargaan tersebut sebagai berikut :



2. SMA Negeri 1 Berau sebagai Penyanyi Terbaik I pada Festival Teater Remaja Nusantara Tahun 2019. Adapun piagam penghargaan tersebut sebagai berikut :

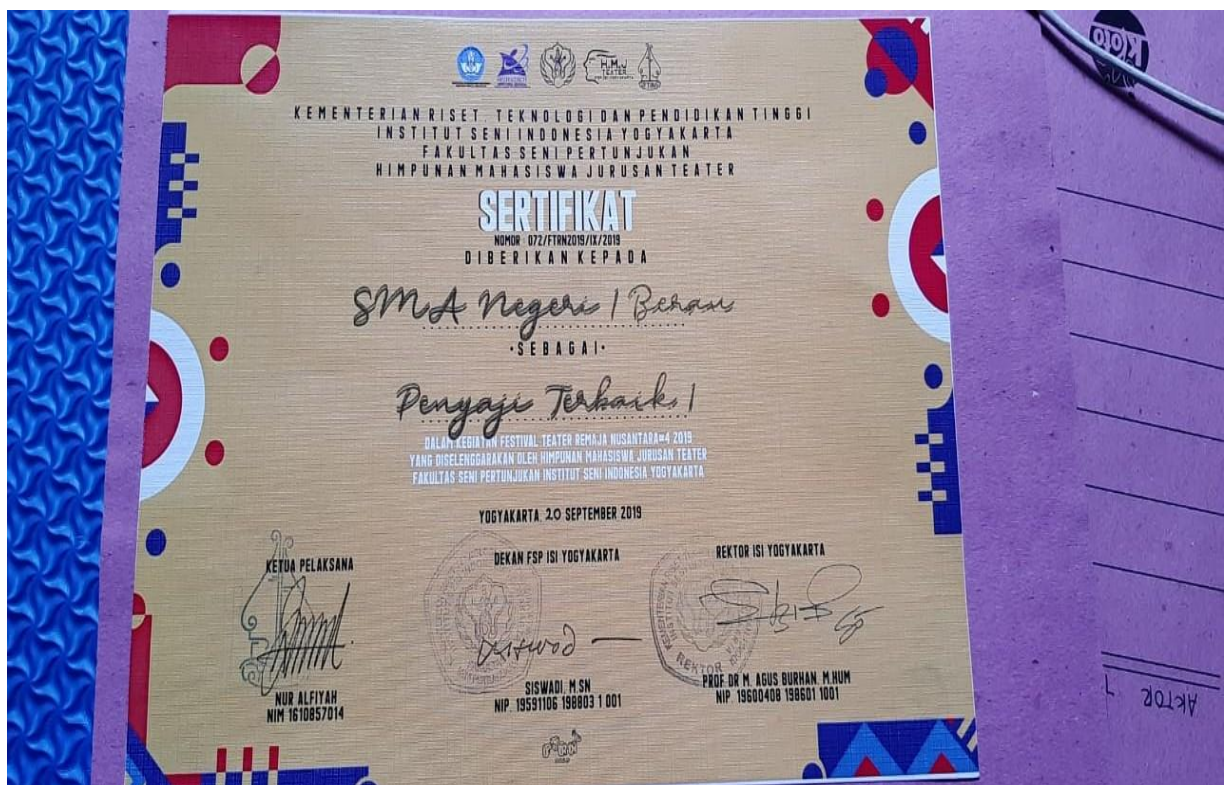

➤ **Prestasi PTK (Guru)**

1. Eva Marizza Bectaliya, S.Hut., S.Pd sebagai peserta SAGUSAKU EKSIS 1000 PENULIS di Perpustakaan Nasional RI tahun 2019. Adapun piagam penghargaan tersebut sebagai berikut :



2. Try Sutrisno sebagai peserta Pelatihan Guru Daerah Khusus Tahun 2019. Adapun piagam penghargaan tersebut sebagai berikut :



➤ **Prestasi Siswa**

1. Fitri Elin, sebagai peserta cabang lomba desain poster pada Festival dan Lomba Seni Siswa Nasional (FLS2N) Tahun 2019, Adapun piagam penghargaan tersebut sebagai berikut :



2. Dini Wijiningrum, sebagai peserta bidang ilmu pengetahuan sosial pada Olimpiade Sains Nasional (OSN) Tahun 2019, Adapun piagam penghargaan tersebut sebagai berikut :



3. Rivo Juicer Wowor, peserta dari SMKN 1 Berau sebagai peringkat 1 Lomba Pidato Bahasa Inggris pada Lomba Bahasa Asing Tingkat Nasional Tahun 2019. Adapun piagam penghargaan sebagai berikut :



4. Yonaldha Meynag A, sebagai Aktor Terbaik dalam kegiatan festival teater remaja nusantara tahun 2019. Adapun piagam penghargaan sebagai berikut :



5. Tan, Fahrur Rozy Tandra, siswa SMAN 1 Berau sebagai Peserta Bidang Astronomi pada Olimpiade Sains Nasional (OSN) tingkat SMA Tahun 2019. Adapun piagam penghargaan sebagai berikut :



6. Yoga Dwiki Yunandar, Juara II Lomba Poster Tingkat Nasional. Adapun piagam penghargaan sebagai berikut :



Scanned by CamScanner

7. Riski Eka Octavianengrum, Aktris Pendukung Terbaik Lomba Teater Nusantara 2019 Tingkat Nasional. Adapun piagam penghargaan sebagai berikut :



8. Bayu Prasmara, sebagai peserta Bidang Seni Monolog pada pada FLS2N Tingkat SMA Nasional. Adapun piagam penghargaan sebagai berikut :



Scanned by CamScanner

C. PENGHARGAAN TINGKAT PROPINSI

Penghargaan yang diterima dari Pemerintah Propinsi/Kerjasama pihak ketiga dengan Pemerintah Propinsi oleh Dinas Pendidikan Kabupaten Berau pada tahun 2019, antara lain :

➤ **Prestasi Satuan Pendidikan**

1. SD Negeri 001 Batu Putih, menerima penghargaan sebagai sekolah Adiwiyata Propinsi Tahun 2019. Adapun piagam penghargaan sebagai berikut :



2. SDS Teladan Prima 001 Talisayan, menerima penghargaan sebagai sekolah Adiwiyata Propinsi Tahun 2019. Adapun piagam penghargaan sebagai berikut :



3. SMP Negeri 1 Sambaliung, menerima penghargaan sebagai sekolah Adiwiyata Propinsi Tahun 2019. Adapun piagam penghargaan sebagai berikut :



4. SMP Negeri 4 Tanjung Redeb, menerima penghargaan sebagai sekolah Adiwiyata Propinsi Tahun 2019. Adapun piagam penghargaan sebagai berikut :



➤ Prestasi Siswa

1. Faidhur Rohman, siswa dari SMP IT Ash Shohwah memperoleh penghargaan sebagai peserta pada kegiatan Festival Lomba Seni Siswa Nasional (FLS2N) cabang lomba music tradisional Tahun 2019, adapun piagam penghargaannya sebagai berikut :



Scanned by CamScanner

2. Muhammad Febrian Al-Furqonhadi, siswa dari SMP IT Ash Shohwah memperoleh penghargaan sebagai peserta pada kegiatan Festival Lomba Seni Siswa Nasional (FLS2N) cabang lomba musik tradisional Tahun 2019, adapun piagam penghargaannya sebagai berikut :

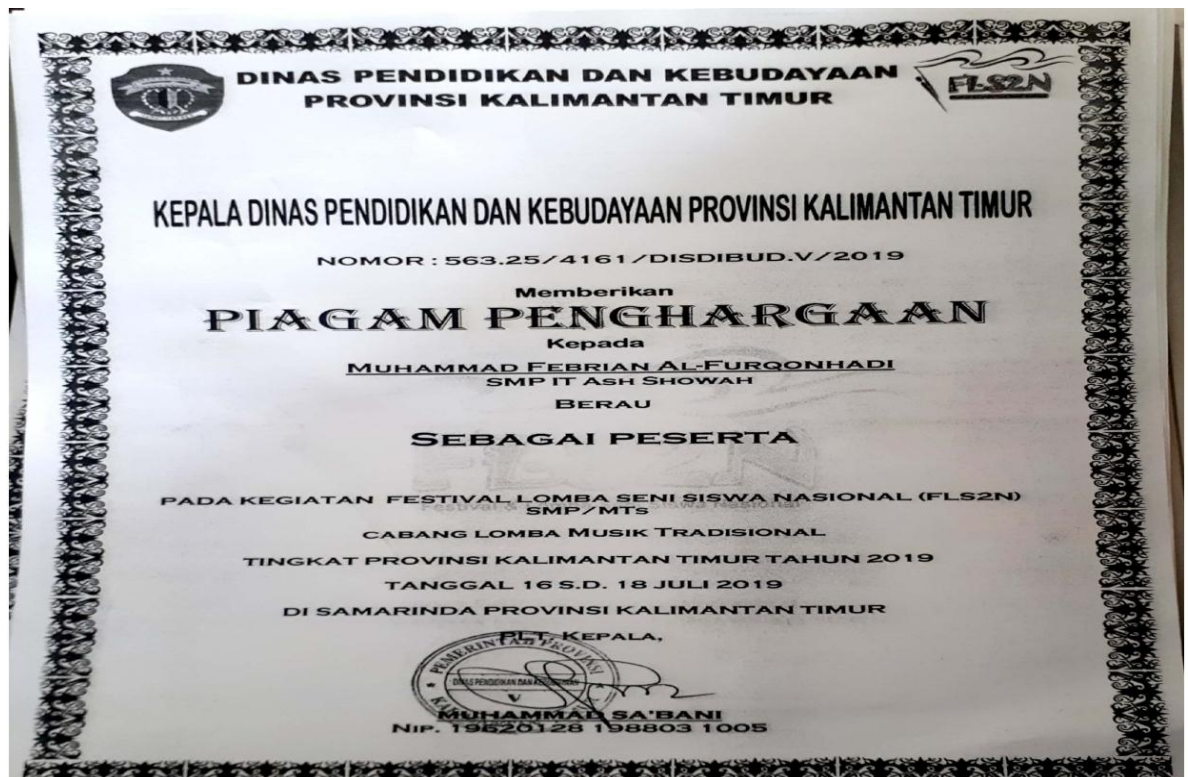

Scanned by CamScanner

3. Achmad Zulfikar Buata, siswa dari SMP IT Ash Shohwah memperoleh penghargaan sebagai peserta pada kegiatan Festival Lomba Seni Siswa Nasional (FLS2N) cabang lomba musik tradisional Tahun 2019, adapun piagam penghargaannya sebagai berikut :



Scanned by CamScanner

4. Davva Moreno Ananda Agung, siswa dari SMP IT Ash Shohwah memperoleh penghargaan sebagai peserta pada kegiatan Festival Lomba Seni Siswa Nasional (FLS2N) cabang lomba musik tradisional Tahun 2019, adapun piagam penghargaannya sebagai berikut :

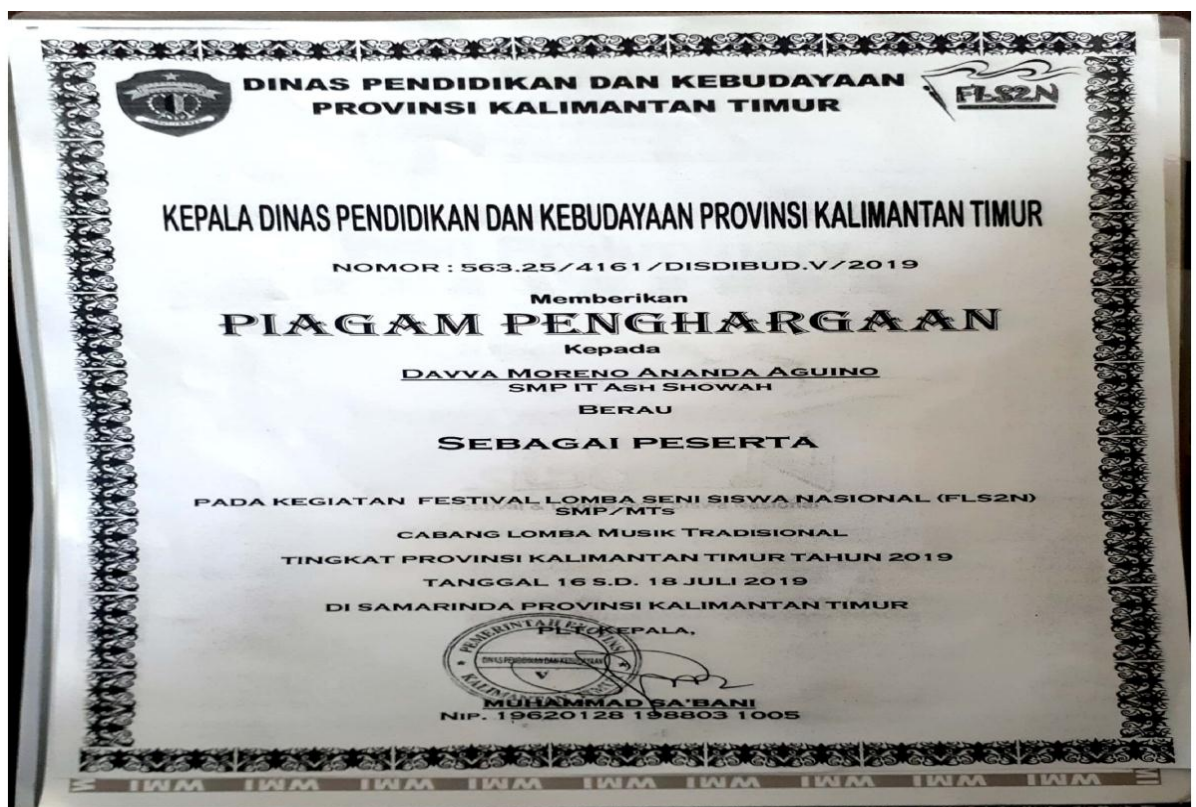

Scanned by CamScanner

5. Bunga, siswa dari SMP IT Ash Shohwah memperoleh penghargaan juara III pada kejuaraan Provinsi Junior dan Senior di Kota Bontang Tahun 2019, adapun piagam penghargaannya sebagai berikut :



6. Andien Desliana Syahputri, siswa dari SMPN 3 Tanjung Redeb memperoleh penghargaan juara I pada kegiatan Olimpiade Olahraga Siswa Nasional (O2SN) cabang lompat jauh putri SMP Tahun 2019, adapun piagam penghargaannya sebagai berikut :



➤ **Prestasi PTK (Guru)**

1. Yanti Dwi Damayanti, M. Pd, guru dari SMPN 2 Teluk Bayur memperoleh penghargaan sebagai pelatih pada kegiatan Festival Lomba Seni Siswa Nasional (FLS2N) cabang loba menyanyi Solo Tahun 2019, adapun piagam penghargaannya sebagai berikut :



Scanned by CamScanner

BAB. VI PENUTUP

Demikian Laporan Keterangan Pertanggungjawaban (LKPJ) Dinas Pendidikan Kabupaten Berau Tahun 2019 yang dapat sampaikan sesuai dengan tugas pokok dan fungsinya. Semoga laporan ini bisa menjadi evaluasi bersama atas program dan kegiatan selama kurun waktu 1 (satu) tahun dan bisa menjadi tolak ukur dalam menilai kinerja.

Dengan harapan dapat memberikan gambaran secara lengkap dan bisa menjadi landasan dalam pengambilan kebijakan dan langkah-langkah strategis berikutnya.

Tanjung Redeb, 23 Januari 2019



Drs. Murjani M.Si
Pembina Utama Muda
NIP 196404261985031012