



**LEMBAR PENGESAHAN**  
**RENCANA STRATEGIS (RENSTRA) TAHUN 2016-2021 DINAS**  
**PENDIDIKAN KABUPATEN BERAU**



Rencana Strategis (RENSTRA) Dinas Pendidikan Kabupaten Berau sebagai bahan acuan target capaian program kerja Dinas Pendidikan dari Tahun 2016 sd. 2021.

Disusun Oleh :

**TIM RENSTRA DINAS PENDIDIKAN KABUPATEN BERAU**

**Tanjung Redeb, 1 Januari 2020**  
**Kepala,**

**Drs. MURJANI, M.Si**  
**Pembina Tk. I**  
**NIP.196404261985031012**



## **KATA PENGANTAR**

Dengan mengucapkan puji syukur ke hadirat Allah SWT, karena berkat dan rahmat-Nya jualah akhirnya Rencana Strategis Dinas Pendidikan Kabupaten Berau Tahun 2016 – 2021 dapat terselesaikan. Penyusunan Renstra ini merupakan hasil kerja team yang telah diberikan tugas dan tanggung jawab guna menghadapi tantangan dan prospek pembangunan pendidikan ke depan khususnya di kabupaten Berau. Selama proses penyusunan Renstra ini team berusaha melakukan pengkajian-pengkajian dimulai dari pengkajian lingkungan internal dan eksternal sampai kepada analisis asumsi strategis serta faktor-faktor kunci keberhasilan. Renstra Pendidikan tahun 2016-2021 disusun sebagai pedoman dan arah pembangunan pendidikan yang hendak dicapai dalam periode 2016-2021 dengan mempertimbangkan capaian pembangunan pendidikan hingga saat ini.

Renstra Pendidikan disusun melalui berbagai tahapan, termasuk interaksi dan partisipasi seluruh pejabat Dinas Pendidikan. Renstra ini perlu dipahami dan dimanfaatkan oleh seluruh pejabat Dinas Pendidikan Kabupaten Berau dalam menyusun perencanaan, pelaksanaan, dan pengendalian program pembangunan bidang pendidikan secara sinergis dan berkesinambungan. Tentu saja penyusunan Renstra Dinas Pendidikan Kabupaten Berau Tahun 2016 – 2021 masih ada kekurangan dan kelemahan terutama sekali pada saat perubahan-perubahan dan situasi kondisional ke depan, sehingga diharapkan saran dan masukan ke arah perbaikan nantinya. Akhir kata kami ucapkan terima kasih.

**Tanjung Redeb, 1 Januari 2020**

**TIM PENYUSUN**



## DAFTAR ISI

<b>LEMBAR PENGESAHAN</b>	<b>i</b>
<b>KATA PENGANTAR</b>	<b>ii</b>
<b>DAFTAR ISI</b>	<b>iii</b>
<b>DAFTAR TABEL</b>	<b>iv</b>
<b>DAFTAR GAMBAR</b>	<b>vi</b>
<b>BAB I PENDAHULUAN</b>	
1.1. Latar Belakang	1
1.2. Landasan Hukum	4
1.3. Maksud dan Tujuan	5
1.4. Sistematika Penulisan	6
<b>BAB II GAMBARAN UMUM PERANGKAT DAERAH</b>	
2.1. Tugas, Fungsi dan Struktur Organisasi	8
2.2. Sumber Daya SKPD	11
2.3. Tantangan Dan Peluang Pengembangan SKPD	14
<b>BAB III ISU-ISU STRATEGIS BERDASARKAN TUGAS POKOK DAN FUNGSI</b>	
3.1. Identifikasi permasalahan berdasarkan tugas dan fungsi pelayanan SKPD	17
3.2. Telaahan visi, misi dan program kepala daerah dan wakil terpilih	20
3.3. Telaahan Renstra Kementerian/Lembaga dan Renstra Dinas terkait Provinsi terhadap Renstra SKPD	23
3.4. Telaahan rencana tata ruang wilayah dan kajian lingkungan hidup Strategis	24
3.5. Penentuan isu-isu strategis	25
<b>BAB IV VISI, MISI, TUJUAN DAN SASARAN STRATEGIS DAN KEBIJAKAN</b>	
4.1. Tujuan	26
4.2. Sasaran	27



<b>BAB V STRATEGI DAN KEBIJAKAN</b>	
5.1.Strategi Dan Kebijakan	31
<b>BAB VI RENCANA PROGRAM DAN KEGIATAN SERTA PENDANAAN</b>	<b>34</b>
<b>BAB VII KINERJA PENYELENGGARAAN BIDANG URUSAN</b>	<b>169</b>
<b>BAB VII PENUTUP</b>	<b>182</b>



## DAFTAR TABEL

Tabel 2.1. Komposisi Pegawai menurut kualifikasi Pendidikan	11
Tabel 2.2. Komposisi Pegawai menurut Golongan	11
Tabel 2.3. Komposisi Pegawai menurut Eselon	11
Tabel 2.4. Capaian Kinerja Dinas Pendidikan Kab. berau	13
Tabel 3.1. Perumusan Visi Dinas Pendidikan Kabupaten Berau	22
Tabel 4.1. Target Pencapaian Indikator Sasaran Dan Program 2016-2021	29
Tabel 5.1. Tabel Hubungan Antara Tujuan, Sasaran, Indikator Sasaran, Stratetegi Dan Kebijakan	33
Tabel 6.1. Program Dan Kegiatan Dinas Pendidikan	35
Tabel 6.2. Program Prioritas Dan Target Kinerja Tahun 2016-2021	58
Tabel 6.3. Perumusan Program Dan Kegiatan Dinas Pendidikan Tahun 2016-2021	60
Tabel 7.1. Indikator Kinerja Utama Dinas Pendidikan Kab. Berau	170
Tabel 7.2. Target Indikator Kinerja Utama Tahun 2016 sd. 2017 Dan Capaian Indikator Tahun 2018 Dinas Pendidikan Kabupaten Berau Pendidikan Kab. Berau	171
Tabel 7.3. Indikator Kinerja Kunci Dinas Pendidikan Kab. Berau Tahun 2016-2021	176



## DAFTAR GAMBAR

Gambar 2.1.	Struktur Organisasi Dinas Pendidikan Kabupaten Berau	10
-------------	--	----



## BAB I

# PENDAHULUAN

### 1.1. LATAR BELAKANG

Dalam Pembukaan Undang-Undang Dasar (UUD) 1945 telah ditegaskan bahwa salah satu tujuan nasional Indonesia adalah untuk mencerdaskan kehidupan bangsa. Sarana efektif untuk meningkatkan kecerdasan warga negara dalam menguasai ilmu pengetahuan dan teknologi dengan menjunjung tinggi nilai-nilai agama dan persatuan bangsa untuk kesejahteraan umat manusia adalah melalui Pendidikan yang merata dan bermutu.

Dinas Pendidikan Kabupaten Berau selaku pengemban kewenangan pemerintah daerah dalam melaksanakan desentralisasi di bidang pendidikan menganggap bahwa sebuah perencanaan yang baik dapat mewujudkan pembangunan pendidikan di Kabupaten Berau tercinta ini. Oleh karena itu Dinas Pendidikan Kabupaten Berau kemudian menyusun rencana strategis (Renstra) Pembangunan Pendidikan Kabupaten Berau Tahun 2016-2021.

Renstra Dinas Pendidikan Kabupaten Berau tahun 2016-2021 merupakan penjabaran Rencana Pembangunan Jangka Menengah Daerah (RPJMD) Kabupaten Berau tahun 2016-2021 dengan memperhatikan Peraturan Menteri Dalam Negeri Nomor 86 Tahun 2017, serta Renstra Kementerian Pendidikan dan Kebudayaan tahun 2016-2021. Renstra ini akan dijadikan pedoman bagi semua pihak dari berbagai tingkatan pengelola pendidikan mulai dari Pemerintah Kabupaten Berau, kecamatan, kelurahan, masyarakat, dan satuan-satuan pendidikan lainnya, serta para *stakeholders* dalam menyusun perencanaan dan pelaksanaan program-program pembangunan pendidikan, yang di dalam pelaksanaannya, program dan kegiatan yang telah tertuang di dalam Renstra tersebut dituangkan kembali kedalam Rencana Kerja (Renja) yang dibuat tiap tahunnya, untuk mempermudah pelaksanaannya dan melakukan evaluasi capaiannya.

Dalam RPJMD Kabupaten Berau tahun 2016-2021 diamanatkan pernyataan visi Kabupaten Berau terpilih untuk lima tahun ke depan, yaitu: **"Mewujudkan Berau Sejahtera , Unggul Dan Berdaya Saing Berbasis Sumber Daya Manusia Dan Pemanfaatan Sumber Daya Alam Secara Berkelanjutan"** Maka rumusan visi Dinas Pendidikan berbunyi sebagai berikut **"Terwujudnya Pendidikan Yang Interaktif, Berkeadilan, Berkualitas Yang**



**Berlandaskan Akhlak Mulia Dan Merata (INTAN PERMATA)”. Sedangkan empat butir kalimat misi untuk mewujudkan visi RPJMD Kabupaten Berau Tahun 2016-2021 tersebut, yaitu :**

1. Misi Pertama: Membangun dan meningkatkan sarana dan prasarana publik yang berkualitas, adil, berkelanjutan dan berwawasan lingkungan
2. Misi Kedua: Meningkatkan taraf hidup masyarakat dengan memanfaatkan potensi sumber daya alam, memberdayakan usaha ekonomi kecil menengah yang berbasis kerakyatan, dan perluasan lapangan kerja termasuk pengembangan ekonomi kreatif berbasis pariwisata dan kearifan lokal
3. Misi Ketiga: Mewujudkan masyarakat yang cerdas, sehat, sejahtera, bermartabat dan berdaya saing tinggi
4. Misi Keempat: Menciptakan tata pemerintahan yang bersih, berwibawa, transparan dan akuntabel.

Untuk Dinas Pendidikan sendiri lebih terfokus pada misi ketiga, yaitu Mewujudkan masyarakat yang cerdas, sehat, sejahtera, bermartabat dan berdaya saing tinggi. Misi ini memprioritaskan pada peningkatan kualitas pendidikan Kabupaten Berau. Pendidikan yang berkualitas, murah dan terjangkau oleh semua kalangan menjadi target dalam misi ini. Melalui misi ini, diharapkan mampu diwujudkan iklim dan sistem pendidikan yang demokratis dan bermutu guna memperteguh akhlak mulia, kreatif, inovatif, berwawasan kebangsaan, cerdas, sehat, disiplin dan bertanggung jawab, berketrampilan serta menguasai ilmu pengetahuan dan teknologi dalam rangka mengembangkan kualitas masyarakat Kabupaten Berau. Dengan demikian akan terwujud masyarakat yang berkualitas dan serta menghasilkan *outcome* yang mampu bersaing dalam menghadapi globalisasi.

Misi ini juga diarahkan untuk peningkatan kualitas lingkungan sehat dan perilaku hidup bersih dan sehat serta mendorong pemberdayaan masyarakat yang dimulai dari lingkup masyarakat terkecil yakni keluarga. Dengan suasana dan kondisi keluarga yang sehat, produktivitas masyarakat di segala bidang akan meningkat.

Untuk dapat disebut sebagai daerah yang bermartabat, maka harus diwujudkan Kabupaten Berau yang aman, tertib, bersih, dan asri, dimana masyarakat Kabupaten Berau adalah masyarakat yang mandiri, makmur, sejahtera, terdidik dan berbudaya, serta memiliki nilai religiusitas yang tinggi dilandasi dengan sikap toleransi terhadap perbedaan-perbedaan yang ada di tengah-tengah masyarakat, dengan Pemerintah Kabupaten Berau yang bersih dari KKN dan sungguh-sungguh melayani masyarakat. Sehingga, Kabupaten Berau secara umum akan memiliki keunggulan-keunggulan dan berdaya saing tinggi. Adapun Misi Untuk



mewujudkan visi pendidikan dan misi ketiga RPJMD Kabupaten Berau tersebut Dinas Pendidikan Kabupaten Berau telah menetapkan 5 (Lima) misi Dinas pendidikan yang tertuang adalah sebagai berikut :

1. Memperkuat tata kelola manajemen pendidikan ;
2. Mengupayakan perluasan dan pemerataan kesempatan memperoleh pendidikan yang bermutu bagi masyarakat Kab. Berau ;
3. Meningkatkan kesiapan masukan dan kualitas proses pendidikan untuk mengoptimalkan pembentukan kepribadian yang berakhak mulia dan bermoral ;
4. Mewujudkan jenjang pendidikan dasar dan menengah memenuhi SNP (Standar Nasional Pendidikan) ;
5. Mewujudkan peran serta masyarakat dalam Pembangunan Pendidikan ;

Dinas Pendidikan Kabupaten Berau sebagai pengemban tugas dan kewenangan pemerintah daerah di bidang pendidikan memiliki kewajiban untuk mewujudkan visi dan misi pembangunan tersebut. Perspektif ke depan pembangunan pendidikan tidak ditujukan untuk mengembangkan aspek intelektual saja, melainkan juga pembentukan dan pengembangan karakter, watak, moral, etika, sosial budaya, prilaku, bahkan kebugaran fisik peserta didik dan kemandirian agar dapat tumbuh wajar sehat dan harmonis. Dengan kata lain, pendidikan bertujuan membangun dan menciptakan insan yang cerdas dan berakhlak mulia, yakni manusia yang sehat baik jasmani maupun rohani.

Dalam kaitannya dengan pelaksanaan kebijakan desentralisasi pendidikan, Renstra Dinas Pendidikan Kabupaten Berau 2016-2021 merupakan pedoman penyusunan rencana strategis dan operasional bagi Kepala Dinas Pendidikan dalam menyusun dan melaksanakan kebijakan operasional secara efektif berdasarkan urusan wajib, urusan pilihan, dan sumberdaya pendukung yang tersedia. Implikasinya, pengelolaan pelayanan pendidikan perlu memperkuat mekanisme partisipasi dan akuntabilitas publik disetiap tingkatan manajemen.

Dengan perencanaan strategis yang konsisten, prinsip desentralisasi dan otonomi di bidang pendidikan akan menciptakan rasa kepemilikan (*ownership*) dan pemahaman yang optimal atas peran masing-masing *stakeholders* dalam pelayanan pendidikan yang efektif bagi masyarakat. Dinas Pendidikan Kabupaten Berau perlu memperjelas dan memperkuat fungsi-fungsi barunya dalam pelayanan pendidikan, seperti penetapan kebijakan di bidang pendidikan, standarisasi pelayanan minimal bidang pendidikan, pengendalian dan penjaminan mutu berdasarkan penilaian kinerja, serta harmonisasi dan perlunya koordinasi sesuai delegasi fungsi, urusan, dan tanggung jawab dari masing-masing pelaksana teknis, satuan pendidikan, para *stakeholders*, dan masyarakat.



## 1.2. LANDASAN HUKUM

Penyusunan Rencana Strategis (Renstra) Dinas Pendidikan Kabupaten Berau Tahun 2016-2021 dilakukan dengan berlandaskan kepada beberapa ketentuan hukum dan peraturan sebagai berikut:

1. Undang-Undang Nomor 20 Tahun 2003, tentang Sistem Pendidikan Nasional ;
2. Undang-Undang Nomor 25 Tahun 2004 tentang Sistem Perencanaan Pembangunan Nasional (Lembaran Negara Tahun 2004 Nomor 164, Tambahan Lembaran Negara Nomor 4421) ;
3. Undang-Undang Nomor 32 Tahun 2004 tentang Pemerintahan Daerah (Lembaran Negara Tahun 2004 Nomor 125, Tambahan Lembaran Negara Nomor 4437) sebagaimana telah diubah beberapa kali, terakhir dengan Undang-Undang Nomor 12 Tahun 2008 tentang Perubahan Kedua atas Undang-Undang Nomor 32 Tahun 2004 tentang Pemerintahan Daerah (Lembaran Negara Tahun 2008 Nomor 59, Tambahan Lembaran Negara Nomor 4844) ;
4. Undang-Undang Nomor 33 Tahun 2004 tentang Perimbangan Keuangan antara Pemerintah Pusat dan Pemerintah Daerah (Lembaran Negara Tahun 2004 Nomor 126, Tambahan Lembaran Negara Nomor 4438) ;
5. Undang-undang Nomor 23 tahun 2014 tentang Pemerintahan Daerah;
6. Peraturan Menteri Dalam Negeri Nomor 13 Tahun 2006 tentang Pedoman Pengelolaan Keuangan Daerah sebagaimana telah diubah dengan Peraturan Menteri Dalam Negeri Nomor 59 Tahun 2007 tentang Perubahan atas Peraturan Menteri Dalam Negeri Nomor 13 Tahun 2006 tentang Pedoman Pengelolaan Keuangan Daerah ;
7. Undang-Undang Nomor 17 Tahun 2007 tentang Rencana Pembangunan Jangka Panjang Nasional Tahun 2005 – 2025 (Lembaran Negara Tahun 2007 Nomor 32, Tambahan Lembaran Negara Nomor 4700) ;
8. Undang-Undang Nomor 26 Tahun 2007 tentang Penataan Ruang (Lembaran Negara Tahun 2007 Nomor 68, Tambahan Lembaran Negara Nomor 4725) ;
9. Peraturan Pemerintah Nomor 38 Tahun 2007 tentang Pembagian Urusan Pemerintah antara Pemerintah, Pemerintahan Daerah Provinsi dan Pemerintah Daerah Kabupaten/Kota (Lembaran Negara Tahun 2007 Nomor 82, Tambahan Lembaran Negara Nomor 4737) ;
10. Peraturan Pemerintah Nomor 41 Tahun 2007 tentang Organisasi Perangkat Daerah (Lembaran Negara Tahun 2007 Nomor 89, Tambahan Lembaran Negara Nomor 4741) ;



11. Peraturan Pemerintah Nomor 6 Tahun 2008 tentang Pedoman Evaluasi Penyelenggaraan Pemerintah Daerah (Lembaran Negara Tahun 2008 Nomor 19, Tambahan Lembaran Negara Nomor 4815) ;
12. Peraturan Pemerintah Nomor 7 Tahun 2008 tentang Dekonsentrasi dan Tugas Pembantuan (Lembaran Negara Tahun 2008 Nomor 9, Tambahan Lembaran Negara Nomor 4816) ;
13. Peraturan Pemerintah Nomor 8 Tahun 2008 tentang Tata Cara Penyusunan, Pengendalian dan Evaluasi Pelaksanaan Rencana Pembangunan Daerah (Lembaran Negara Tahun 2008 Nomor 21, Tambahan Lembaran Negara Nomor 4817) ;
14. Peraturan Pemerintah Nomor 26 Tahun 2008 tentang Rencana Tata Ruang Wilayah Nasional (Lembaran Negara Tahun 2008 Nomor 48, Tambahan Lembaran Negara Nomor 4725) ;
15. Peraturan Pemerintah Nomor 18 tahun 2016 tentang Perangkat Daerah
16. Peraturan Menteri Dalam Negeri Nomor 54 Tahun 2010 tentang Pelaksanaan PP nomor 8 Tahun 2008, tentang tahapan, tatacara penyusunan, pengendalian, dan evaluasi pelaksanaan rencana pembangunan daerah.
17. Peraturan Menteri Dalam Negeri (PERMENDAGRI) No. 86 Tahun 2017 Tentang Perencanaan , Pengendalian dan Evaluasi Pembangunan Daerah , Tata Cara Evaluasi Rancangan Peraturan Daerah Tentang Rencana Pembangunan Jangka Panjang Daerah Dan Rencana Pembangunan Jangka Menengah Daerah, Serta Tata Cara Perubahan Rencana Pembangunan Jangka Panjang Daerah, Rencana Pembangunan Jangka Menengah Daerah, Dan Rencana Kerja Pemerintah .
18. Rencana Strategis Kementerian Pendidikan Nasional Tahun 2010-2014;
19. Peraturan Daerah Kabupaten Berau Tahun 2016 tentang Rencana Pembangunan Jangka Menengah Daerah (RPJMD) Kabupaten Berau 2016-2021 (Masih dalam bentuk draft) ;

### **1.3. MAKSUD DAN TUJUAN**

Maksud dari penyusunan Rencana Strategis (Renstra) Dinas Pendidikan Kabupaten Berau adalah:

1. Memberikan arah pembangunan pendidikan Kabupaten Berau ;
2. Tersedianya dokumen publik yang menjadi pedoman bagi birokrat pendidikan dalam menyusun rencana kerja tahunan Organisasi Perangkat Daerah (OPD) ;
3. Landasan bagi para pengelola satuan pendidikan dalam menyusun program jangka menengah dan tahunan pada satuan pendidikan ;



4. Menetapkan skala prioritas yang dapat menjadi bagi semua *stakeholders* dalam mengembangkan pendidikan.

Sedangkan tujuan penyusunan Rencana Strategis (Renstra) Dinas Pendidikan Kabupaten Berau adalah :

1. Mengidentifikasi dan menganalisis berbagai sumber daya pendidikan seperti potensi peserta didik, sarana dan prasarana pendidikan, tenaga pendidikan dan kependidikan, pembiayaan pendidikan, perangkat kurikulum, partisipasi masyarakat, dan regulasi pendidikan ;
2. Menetapkan visi, misi, strategi dan kebijakan pendidikan 5 (lima) tahun ke depan ;
3. Menyajikan matriks indikasi rencana program kegiatan prioritas untuk di jabarkan dalam rencana kerja tahunan.

#### **1.4. SISTEMATIKA PENULISAN**

Sistematika penulisan Rencana Strategis Dinas Pendidikan 2016 – 2021 sebagaimana diatur dalam Peraturan menteri Dalam Negeri terdiri dari 7 Bab. Uraian pembahasan Per Bab diuraikan sebagai berikut:

##### **BAB I PENDAHULUAN**

- 1.1. Latar Belakang
- 1.2. Landasan Hukum
- 1.3. Maksud dan Tujuan
- 1.4. Sistematika Penulisan

##### **BAB II GAMBARAN PELAYANAN PERANGKAT DAERAH**

- 2.1. Tugas, Fungsi dan Struktur Organisasi
- 2.2. Sumber Daya SKPD
- 2.3. Kinerja Pelayanan SKPD
- 2.4. Tantangan Dan Peluang Pengembangan SKPD

##### **BAB III PERMASALAHAN DAN ISU-ISU STRATEGIS PERANGKAT DAERAH**

- 3.1. Identifikasi permasalahan berdasarkan tugas dan fungsi pelayanan SKPD
- 3.2. Telaahan visi, misi dan program kepala daerah dan wakil terpilih
- 3.3. Telaahan Renstra Kementerian/Lembaga dan Renstra Dinas terkait Provinsi terhadap Renstra SKPD



- 3.4. Telaahan rencana tata ruang wilayah dan kajian lingkungan hidup strategis
- 3.5. Penentuan isu-isu strategis

#### **BAB IV TUJUAN DAN SASARAN**

- 4.1. Tujuan
- 4.2. Sasaran Strategis Jangka Menengah SKPD

#### **BAB V STRATEGI DAN ARAH KEBIJAKAN**

- 5.1. Strategi
- 5.2. Arah Kebijakan

#### **BAB VI RENCANA PROGRAM DAN KEGIATAN SERTA PENDANAAN INDIKATIF**

#### **BAB VII KINERJA PENYELENGGARAAN BIDANG URUSAN**

#### **BAB VIII PENUTUP**



## BAB II

### GAMBARAN UMUM PERANGKAT DAERAH

#### 2.1. TUGAS, FUNGSI DAN STRUKTUR ORGANISASI

Berdasarkan Peraturan Bupati Berau nomor 14 Tahun 2009 tentang Rincian Tugas Pokok, Fungsi dan Struktur Organisasi Dinas Pendidikan Kabupaten Berau, Dinas Pendidikan Kabupaten Berau mempunyai tugas melaksanakan urusan pemerintahan di bidang pendidikan berdasarkan azas otonomi dan tugas pembantuan dimana dalam melaksanakan tugas tersebut Dinas Pendidikan Kabupaten Berau menyelenggarakan fungsi :

1. Perumusan kebijakan teknis dibidang pendidikan ;
2. Penyelenggaraan urusan pemerintahan serta pelayanan umum dibidang pendidikan ;
3. Pembinaan dan pelaksanaan tugas dibidang pendidikan ;
4. Penyelenggaraan urusan kesekretariatan ;
5. Pelaksanaan UPTD ;
6. Pembinaan kelompok jabatan fungsional ;
7. Pelaksanaan tugas lain yang diberikan oleh Kepala Daerah sesuai dengan tugas dan fungsinya.

Dalam rangka penyelenggaraan Pemerintahan, Pembangunan dan Pelayanan Masyarakat, Dinas Pendidikan Kabupaten Berau ditunjang dengan rincian struktur organisasi berdasarkan Peraturan Bupati Berau Nomor 14 tahun 2009 sebagai berikut :

1. Kepala Dinas ;
2. Sekretariat, membawahi :
  - a. Sub Bagian Penyusunan Program ;
  - b. Sub Bagian Umum dan Kepegawaian ;
  - c. Sub Bagian Keuangan.
3. Bidang Pembinaan Sekolah Dasar, membawahi :
  - a. Seksi Pembinaan dan kelembagaan;
  - b. Seksi Kesiswaan dan Kreatifitas;
  - c. Seksi Sarana dan Prasarana.
4. Bidang Pembinaan SMP, membawahi :
  - a. Seksi Pembinaan dan kelembagaan;
  - b. Seksi Kesiswaan dan Kreatifitas;
  - c. Seksi Sarana dan Prasarana..



- a. Bidang Pembinaan Pendidik dan Tenaga Kependidikan, membawahi :
  - a. Seksi Pendidik dan Tenaga Kependidikan SD ;
  - b. Seksi Pendidik dan Tenaga Kependidikan SMP ;
  - c. Seksi Pendidik dan Tenaga Kependidikan PAUD.
- b. Bidang Pendidikan Luar Sekolah, PAUD dan Bahasa dan sastra, membawahi :
  - a. Seksi Pendidikan Luar Sekolah ;
  - b. Seksi Pendidikan anak Usia Dini dan bahasa dan sastra;
  - c. Seksi sarana dan prasarana.
- c. UPTD ;
- d. Kelompok Jabatan Fungsional.

Untuk lebih jelasnya berikut ini bagan Struktur Organisasi Satuan Kerja Perangkat Daerah (SKPD) Dinas Pendidikan Kabupaten Berau :



Gambar 1  
Struktur Organisasi  
Dinas Pendidikan Kabupaten Berau

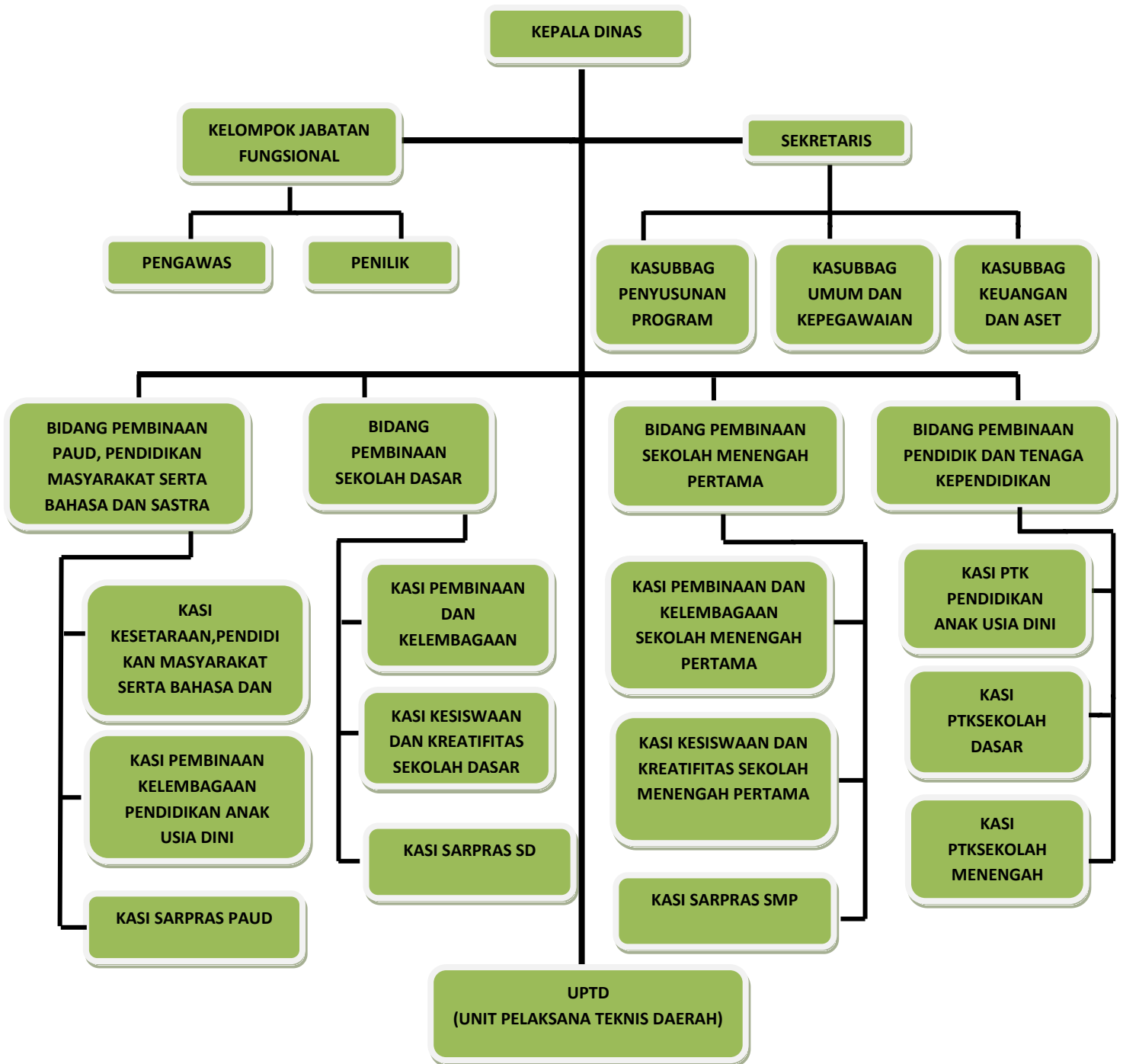

Penjabaran serta penjelasan lebih detail mengenai rincian struktur organisasi berdasarkan Peraturan Bupati Berau Nomor 14 tahun 2009 terlampir.



## 2.2. SUMBER DAYA SKPD

### 2.2.1. SUMBER DAYA MANUSIA

Dinas Pendidikan Kabupaten Berau per 31 Desember 2015 memiliki Sumber Daya Manusia sebanyak 9.615 Komposisi pegawai Dinas Pendidikan Kabupaten Berau beserta Unit Pelaksana Teknis Daerah menurut kualifikasi, pangkat, golongan, jabatan dapat dilihat pada tabel-tabel berikut :

No	Kualifikasi Pendidikan	Jumlah
1	Sekolah Dasar (SD)	64
2	Sekolah Lanjutan Tk. Pertama (SLTP)	105
3	Sekolah Lanjutan Tk. Atas (SLTA)	2.419
4	Diploma Satu (D-1)	47
5	Diploma Satu (D-2)	263
6	Diploma Tiga (D-3)	118
7	Diploma Empat (D-4)	3.268
8	Sarjana (S-1)	3.208
9	Pasca Sarjana (S-2)	120
10	Doktor (S-3)	3
<b>Jumlah</b>		<b>9.615</b>

Sumber Data : Dinas Pendidikan Kab. Berau

Tabel 2.1  
Komposisi Pegawai menurut kualifikasi Pendidikan

No	Golongan	Jumlah
1	Golongan I	22
2	Golongan II	574
3	Golongan III	1.658
4	Golongan IV	748
<b>Jumlah</b>		<b>3.002</b>

Sumber Data : Dinas Pendidikan Kab. Berau

Tabel 2.2  
Komposisi Pegawai menurut Golongan

No	Struktural dan Fungsional	Jumlah
1	Eselon II B	1
2	Eselon III A	1
3	Eselon III B	4
4	Eselon IV A	15
<b>Jumlah</b>		<b>21</b>

Sumber Data : Dinas Pendidikan Kab. Berau

Tabel 2.3  
Komposisi Pegawai menurut Eselon



### 2.2.2. SARANA DAN PRASARANA

Untuk menunjang kegiatan pelaksanaan tugas pokok dan fungsinya, Dinas Pendidikan Kabupaten Berau dilengkapi dengan sarana dan prasarana berupa tanah seluas 7.869 m<sup>2</sup> terletak di Jl. Dr. Murjani 1 Tanjung Redeb 77311. Sarana dan prasarana Dinas Pendidikan Meliputi kendaraan dinas berupa kendaraan roda empat sebanyak 16 unit dan kendaraan roda dua sebanyak 65 unit, inventaris berupa AC sebanyak 43 unit, mesin ketik Elektrik sebanyak 4 unit, lemari besi sebanyak 1 unit, mesin foto copy 2 unit, rak kayu sebanyak 2 unit, filing besi/kayu sebanyak 23 unit, brankas sebanyak 7 unit, lemari kaca sebanyak 5 unit, lemari kayu sebanyak 8 unit, lemari buku sebanyak 1 unit, overhead / proyektor sebanyak 9 unit, Papan Pengumuman sebanyak 1 unit, meja kerja sebanyak 49 unit, meja rapat sebanyak 1 unit, kursi putar sebanyak 39 unit, UPS sebanyak 9 unit, meja panjang sebanyak 15 unit, kursi kerja sebanyak 7 unit, kursi tamu sebanyak 1 unit, personal komputer sebanyak 31 unit, lemari arsip dinamis sebanyak 15 unit, lemari arsip sebanyak 20 unit, audio tape recorder sebanyak 1 unit, telepon PABX sebanyak 15 unit, Fax sebanyak 2 unit, kursi besi sebanyak 109 unit, kursi kayu sebanyak 21 unit, kursi plastik sebanyak 1 unit, laptop sebanyak 18 unit, printer sebanyak 22 unit, meja kerja pejabat eselon IV sebanyak 5 unit, kursi kerja pejabat eselon IV sebanyak 4 unit, meja kerja non struktural sebanyak 98 unit, kursi kerja non struktural sebanyak 62 unit, rak bilangan 3 ruangan sebanyak 4 unit, rak besi/metal sebanyak 1 unit, router sebanyak 5 unit, peralatan jaringan sebanyak 1 unit, antena grid 9 unit, mesin kalkuator sebanyak 5 unit, TV sebanyak 3 unit, Zice sebanyak 1 unit, bangku tungku sebanyak 2 unit, jam mekanis sebanyak 1 unit, gorden sebanyak 11 set, GPS sebanyak 2 unit, sound system sebanyak 2 unit dan fasilitas lainnya. Kondisi sarana dan prasarana tersebut sebagian dalam keadaan baik dan sebagian lagi dalam keadaan kurang baik, diharapkan semuanya dapat dimanfaatkan secara optimal.

Dalam kurun waktu tahun 2010-2015 telah dilakukan berbagai upaya dalam rangka meningkatkan indikator pendidikan di Kabupaten Berau yaitu peningkatan dalam hal kualitas pendidikan yang meliputi peserta didik, sarana-prasarana, pendidik dan tenaga kependidikan. Dalam hal kualitas peserta didik, dapat dilihat dari Angka Kelulusan yang memuaskan untuk Sekolah Dasar yang mencapai 100%, untuk SMP 99,94% dan SMA mencapai 99,91% dan semakin menurunnya jumlah anak yang putus sekolah serta Angka Partisipasi Murni (APM) Kabupaten Berau yang termasuk dalam kategori baik yakni 88,34% , untuk pendidikan setara SMP mencapai lebih dari 61,63% pada 2015. Prestasi peserta didik di Kabupaten Beraupun pantas diperhitungkan dengan adanya peserta didik yang menjuarai berbagai kejuaraan di tingkat Kota, Nasional dan



Internasional. Dalam hal kualitas sarana dan prasarana pendidikan Dinas Pendidikan Kabupaten Berau juga semakin giat untuk membenahinya, dapat dilihat dari jumlah sekolah yang bertambah, ruang kelas baru yang bertambah dan tingkat kerusakan sarana-prasarana tersebut yang semakin menurun. Jika dilihat dalam hal pendidik dan tenaga kependidikan di Kabupaten Berau juga semakin baik dengan banyaknya diadakan pelatihan beragam materi yang menyangkut berbagai hal tentang bagaimana cara mendidik yang baik dan sesuai dengan standar nasional pendidikan.

NO	IKK	CAPAIAN KINERJA TAHUN 2014 (%)	CAPAIAN KINERJA TAHUN 2015 (%)	TARGET					
				2016	2017	2018	2019	2020	2021
1	Pendidikan Anak Usia Dini (PAUD)	73	75,62	80	85	90	95	100	100
2	Penduduk Yang berusia >15 Tahun Melek Huruf (Tidak Buta Aksara)	99,65	99,25	99,25	99,50	99,75	100	100	100
3	Angka Partisipasi Murni (APM) SD/MI/Paket A	91,56	88,34	97,76	97,88	98,25	99,76	100	100
4	Angka Partisipasi Murni (APM) SMP/MTs/Paket B	65,86	61,63	73	75	78	80	83	85
6	Angka Putus Sekolah (APS)SD/MI	0,14	0,08	0,07	0,06	0,05	0,04	0,02	0,01
7	Angka Putus Sekolah (APS)SMP/MTs	0,16	0,17	0,14	0,10	0,08	0,05	0,03	0,01
8	Angka Kelulusan (AL) SD/MI	100	99,70	99,79	99,87	99,93	100	100	100
9	Angka Kelulusan (AL) SMP/MTs	99,90	101,32	100	100	100	100	100	100
10	Angka Melanjutkan (AM) Dari SD/MI Ke SMP/MTs	94,55	95,91	96,24	97,58	98,37	99,95	100	100
11	Angka Melanjutkan (AM) Dari SMP/MTs ke SMA/SMK/MA	96,93	98,10	99,75	99,99	100	100	100	100
12	Guru Yang Memenuhi Kualifikasi S1/D-IV	68,67	72,80	75,00	80,00	85,00	95,00	100	100

Sumber Data : Penyusunan Program, Dinas Pendidikan Kab. Berau

Tabel 2.4  
Capaian Kinerja Dinas Pendidikan Kab. berau



### 2.3. TANTANGAN DAN PELUANG PELAYANAN DINAS PENDIDIKAN

Dalam melaksanakan pelayanan pendidikan dan dalam upaya meningkatkan mutu pendidikan secara menyeluruh diperlukan analisis faktor internal pendidikan untuk mengetahui kekuatan dan kelemahan, dan analisis terhadap faktor eksternal yang menghasilkan peluang yang dapat diraih dan ancaman yang harus dihadapi serta diantisipasi. Hasil analisis tersebut digunakan untuk menyusun strategi memanfaatkan kekuatan untuk meraih peluang, strategi meminimalisasi kelemahan atau memperbaiki kelemahan untuk meraih peluang, strategi menggunakan kekuatan untuk mengatasi dan mengantisipasi ancaman, dan strategi meminimalisasi kelemahan untuk mengantisipasi ancaman yang dapat ditempuh untuk mengatasi segala permasalahan yang ada. Hasil analisis kekuatan, kelemahan, peluang, dan ancaman (SWOT) pendidikan Kabupaten Berau dapat dijabarkan sebagai berikut :

#### a. Faktor Internal

##### 1. Kekuatan (Strength)

Faktor internal yang menjadi kekuatan pendidikan Kabupaten Berau antara lain :

1. Animo masyarakat terhadap Pendidikan Informal , Formal dan Non Formal semakin meningkat.
2. Banyak bermunculan lembaga-lembaga PAUD yang didirikan oleh masyarakat.
3. Capaian APK/APM Jenjang SD/MI/Paket A berdasarkan hasil evaluasi sudah diatas rata-rata capaian nasional dan provinsi.
4. Lulusan SD/ sederajat, SMP/ sederajat, SMA/ sederajat dari tahun- ketahun semakin meningkat.
5. Penduduk melek aksara sudah mencapai angka 99,25%;
6. Adanya peningkatan kualifikasi akademik PTK, baik pada jenjang PAUD, Dikdas, maupun Dikmen.

##### 2. Kelemahan (Weakness)

1. Tingkat capaian APK PAUD, berdasarkan hasil evaluasi internal masih dibawah capaian rata-rata nasional dan provinsi.
2. Kepastian dalam memperoleh pendidikan dasar yang berkualitas belum dapat diwujudkan sepenuhnya sehingga tujuan dari MDGs pun belum bisa tercapai.
3. Ketersediaan, keterjangkauan dan kualitas pendidikan masih belum maksimal.
4. Layanan pendidikan keaksaraan fungsional bagi orang dewasa masih



belum sepenuhnya dapat menjangkau penduduk yang masih belum melek aksara.

5. Peningkatan kualifikasi akademik PTK, baik pada jenjang Pendidikan Informal, Formal dan Non Formal serta Pendidikan Dasar baik jenjang SD/MI dan SMP/MTs , belum sesuai dengan kebutuhan yang ada.

b. Faktor Eksternal

1. Peluang (Opportunities)

- a. Komitmen pemimpin daerah dalam menjamin ketersediaan layanan pembangunan pada sektor pendidikan untuk semua jenjang dan jenis pendidikan, khususnya pada jenjang pendidikan dasar dan pendidikan menengah.
- b. Adanya komitmen pemerintah daerah yang menetapkan pembangunan sektor pendidikan menjadi salah satu prioritas dalam pembangunan lima tahun mendatang.
- c. Semakin besarnya perhatian pemerintah pusat dan provinsi dalam meningkatkan kualifikasi akademik pendidik agar sesuai dengan Standar Nasional Pendidikan.
- d. Adanya kebijakan pemerintah pusat terhadap bantuan operasional sekolah (BOS).
- e. Pengembangan muatan lokal lainnya sesuai dengan potensi daerah demi pengembangan Kabupaten Berau.
- f. Adanya pengembangan kebijakan-kebijakan untuk memperkuat dan memperluas pemanfaatan TIK di bidang pendidikan.
- g. Pengembangan pendidikan di bidang Pariwisata sebagai salah satu potensi daerah ;

2. Ancaman (Threats)

- a. Pertumbuhan penduduk dari tahun ke tahun semakin meningkat.
- b. Angka kemiskinan relatif tinggi.
- c. Aksesibilitas penyelenggaraan pendidikan masih belum merata.
- d. Semakin pesatnya perkembangan pendidikan pada kabupaten-kabupaten lain dalam Provinsi Kalimantan Timur.
- e. Perkembangan internet yang dapat membawa dampak negative terhadap ahlak dan norma peserta didik, Tenaga Pendidik dan Tenaga Kependidikan.

Berdasarkan analisis faktor eksternal, Internal, potensi, dan permasalahan



pendidikan dapat diidentifikasi berbagai tantangan yang dihadapi dalam melaksanakan pembangunan pendidikan lima tahun ke depan.

Tantangan- tantangan tersebut adalah sebagai berikut :

1. Keterjangkauan akses Pendidikan untuk semua lapisan masyarakat ;
2. Menjamin tingkat kesejahteraan tenaga pendidik dan kependidikan ;
3. Menerapkan Standar Nasional Pendidikan dengan menekankan keseimbangan antara olah pikir, olah rasa, olah hati, dan olahraga ;
4. Mengembangkan kebijakan pemberdayaan tenaga pendidik dan kependidikan dengan memperhatikan profesionalisme ;
5. Mempertahankan peningkatan dan meningkatkan kualitas pendidikan dalam upaya pemenuhan Standar Pelayanan Minimal (SPM) ;
6. Menghasilkan SDM kreatif melalui pendidikan yang diperlukan dalam pengembangan ekonomi kreatif ;
7. Meningkatkan kemitraan yang sinergis dengan dunia usaha dan industri, organisasi masyarakat, dan organisasi profesi ;
8. Meningkatkan koordinasi yang efektif dengan Kementerian Pendidikan Nasional dan pemerintah daerah lainnya ;
9. Mewujudkan Pendidikan Dasar wajar 9 Tahun.



## BAB III

# ISU-ISU STRATEGIS BERDASARKAN TUGAS DAN FUNGSI

### **3.1. IDENTIFIKASI PERMASALAHAN BERDASARKAN TUGAS DAN FUNGSI PELAYANAN**

Pada saat ini permasalahan pokok yang dapat teridentifikasi pada Dinas Pendidikan Kabupaten Berau adalah :

#### **1. Pelaksanaan sistem tata kelola dalam menjamin terselenggaranya layanan prima pendidikan masih belum Optimal ;**

Berdasarkan Undang-Undang No 20 Tahun 2003 tentang Sistem Pendidikan Nasional, Dinas Pendidikan menjadi penanggung jawab pendidikan di daerah. Salah satu aspek penting dalam undang-undang tersebut adalah pengelolaan dan penyelenggaraan pendidikan. Namun koordinasi antara SKPD dan Instansi vertikal yang mengelola dan menyelenggarakan pendidikan masih perlu ditata dengan baik. Demikian pula peran serta masyarakat dalam pengelolaan dan penyelenggaraan pendidikan belum dikelola dengan maksimal.

#### **2. Masih rendahnya rata-rata lama sekolah ;**

Rata-rata lama sekolah mayoritas penduduk di Kabupaten Berau masih relatif rendah dan dalam kondisi memprihatinkan. Ada beberapa faktor yang menyebabkan minimnya angka rata-rata lama sekolah di Kabupaten Berau yakni Sarana dan prasarana pendidikan masih belum memadai seperti Daya tampung ruang kelas yang belum memenuhi standar , Masih ada kondisi sekolah yang tidak layak dan Dukungan alat peraga, alat pelajaran dan ruang belajar lain masih belum optimal. Peluang untuk meraih pendidikan bagi masyarakat harus disertai dengan jaminan pendidikan berkualitas dan relevan dengan kebutuhan di lapangan. Selain karena sistem pendidikan nasional yang harus mampu menjangkau sebanyak-banyaknya masyarakat untuk menjadi warga terdidik agar kualitas sumber daya manusia semakin meningkat. Belum terpenuhinya kualitas dan kuantitas tenaga pendidik dan kependidikan pun menjadi faktor yang mempengaruhi masih rendahnya lama rata-rata sekolah. Guru berstatus PNS belum mencukupi kebutuhan masing-masing wilayah. Masih ada guru yang mengajar tidak sesuai dengan kualifikasinya (tidak linier) serta Kualifikasi pendidik dan tenaga kependidikan yang masih kurang dan Masih rendahnya hasil uji kompetensi guru.



### **3. Belum Optimalnya Dampak Dari Manajemen Berbasis Sekolah ;**

Di era persaingan global dan pasar bebas, manusia dihadapkan pada Perubahan-perubahan yang tidak menentu, untuk menentukan arah mutu pendidikan, maka mengakibatkan hubungan yang tidak linear antara pendidikan dan kerja, karena apa yang terjadi dilapangan tidak sesuai dengan konsep pendidikan yang ada.

Dasar yuridis, penerapan MBS dijamin UU dan peraturan pemerintah Sisdiknas No. 20 Tahun 2003 memberikan landasan hukum yang kuat untuk di terapkannya MBS (Manajemen Berbasis Sekolah) dan pendidikan yang berbasis masyarakat sebagai inovasi pendidikan untuk mencapai pendidikan yang lebih sempurna dalam meningkatkan mutu pendidikan. Tapi sayangnya bukti empiris menyatakan bahwa di Kabupaten Berau pengawasan sistem jaminan mutu pendidikan masih belum optimal sehingga perlu lebih ditingkatkan dan diterapkannya MBS pada tiap sekolah di Kabupaten Berau.

Sistem pendidikan nasional harus mampu menjamin pemerataan kesempatan pendidikan, peningkatan mutu pendidikan serta relevansi dan efisien manajemen pendidikan untuk menghadapi tantangan sesuai dengan tuntutan perubahan kehidupan lokal, nasional dan global sehingga perlu dilakukan perubahan pendidikan secara terencana, terarah dan berkesinambungan.

MBS memberi peluang bagi kepala sekolah , guru dan peserta didik untuk melakukan inovasi dan improvisasi di sekolah, berkaitan dengan masalah kurikulum, pembelajaran, manajerial yang dimiliki, melibatkan masyarakat dalam dewan sekolah dibawah monitoring pemerintah, mendorong sekolah lebih terbuka, demokratis dan bertanggung jawab. Hanya saja Masih Banyak sekolah Yang belum bersertifikat ISO sehingga kecilnya kewenangan dan Tanggung jawab sekolah dalam mengelola sekolah yang menyebabkan belum terciptanya lingkungan yang terbuka dan demokratis antara warga sekolah dan masyarakat.

### **4. Peningkatan Pendidikan Non Formal Masih Kurang ;**

Pemberantasan buta aksara masih menjadi polemik, kesadaran masyarakat yang kurang, kemampuan fisik seseorang menjadi bagian permasalahan dalam pemberantasan buta aksara. Ditambah lagi akurasi data yang kurang maksimal membuat angka melek huruf menjadi sorotan. Disamping itu Pendidikan Non Formal selain pada keaksaraan, kesetaraan, kursus, PKBM ada lagi yaitu madrasah diniyah (Madin) baik yang diselenggarakan individu maupun pondok pesantren menjadi perhatian serius mengingat jumlahnya yang terus berkembang tetapi belum mengutamakan kualitas.

Pendidikan Non formal adalah jalur pendidikan di luar pendidikan formal



yang dapat dilaksanakan secara terstruktur dan berjenjang sesuai dengan kebutuhan, yang di dalamnya tidak terdapat peraturan yang tetap dan ketat seperti pada lembaga pendidikan formal. Pendidikan non formal, paket pendidikannya berjangka pendek, setiap program pendidikannya merupakan suatu paket yang sangat spesifik dan biasanya lahir dari kebutuhan yang sangat dirasakan keperluannya.

Penyelenggaraan Pendidikan non formal relatif lebih lentur dan berjangka pendek dibandingkan dengan pendidikan Formal. Contoh konkretnya seperti pendidikan melalui kursus, penataran dan training-training.

## **5. Pengembangan Proses Belajar Mengajar belum sepenuhnya berbasis IT**

Teknologi Informasi dan Komunikasi (TIK) di era globalisasi saat ini sudah Menjadi kebutuhan yang mendasar dalam mendukung efektifitas dan kualitas proses pendidikan. Isu-isu pendidikan di Indonesia seperti kualitas dan relevansi pendidikan, akses dan ekuitas pendidikan, rentang geografi, manajemen pendidikan, otonomi dan akuntabilitas, efisiensi dan produktivitas, anggaran dan sustainabilitas, tidak akan dapat diatasi tanpa bantuan TIK. Pendidikan berbasis TIK merupakan sarana interaksi manajemen dan administrasi pendidikan, yang dapat dimanfaatkan baik oleh pendidik dan tenaga kependidikan maupun peserta didik dalam meningkatkan kualitas, produktivitas, efektifitas dan akses pendidikan.

Perkembangan TIK atau multimedia di Kabupaten Berau khususnya dalam Dunia Pendidikan masih belum optimal dibandingkan dengan daerah-daerah lain seperti Samarinda, Balikpapan, Tarakan, dll. Terdapat beberapa masalah dan kendala yang masih dirasakan oleh masyarakat khususnya tenaga pendidik dan profesional pendidikan untuk memanfaatkan TIK di berbagai jenjang pendidikan baik formal maupun non formal. Permasalahan tersebut terutama berkaitan dengan kebijakan, standarisasi, infrastruktur jaringan dan konten, kesiapan dan kultur sumber daya manusia di lingkungan pendidikan. Oleh karena itu, berbagai upaya yang telah dan akan dilakukan baik pemerintah maupun masyarakat dalam rangka pemanfaatan TIK dalam pendidikan sangat urgen dan mutlak dilakukan secara terintegrasi, sistematis dan berkelanjutan serta mengupayakan standarisasi mutu yang disyaratkan untuk penyelenggaraan pendidikan berbasis TIK yang efektif dan efisien serta akuntabel.

## **6. PAUD yang berkualitas masih terbatas ;**

Tingkat capaian PAUD mencapai 80,08% pada tahun 2015 walaupun tingkat Capaian tersebut sudah masuk kategori bagus tetapi disparitas dan kualitas yang



bervariasi antar kecamatan. Belum optimalnya pelayanan PAUD nonformal dan informal terutama dalam memberikan layanan pengembangan anak usia 0-6 tahun serta masih kurangnya pendidikan orang tua dalam pengasuhan anak (parenting education) dan masih rendahnya peran serta orang tua serta masyarakat dalam pengembangan program Taman Kanak-Kanak, Taman Penitipan Anak, Kelompok Bermain dan Satuan PAUD Sejenis (SPS).

### **3.2. TELAAHAN VISI, MISI DAN PROGRAM BUPATI DAN WAKIL BUPATI**

Visi Kabupaten Berau tahun 2016-2021 adalah **"Mewujudkan Berau Sejahtera , Unggul Dan Berdaya Saing Berbasis Sumber Daya Manusia Dan Pemanfaatan Sumber Daya Alam Secara Berkelanjutan"**. Dari visi tersebut tersirat maksud bahwa Kabupaten Berau ingin menjadi kota yang maju dalam pelayanan publik dalam segala aspek kehidupan. Terlebih dalam hal ini Kabupaten Berau merupakan salah satu daerah tujuan wisata sehingga dengan visi yang diangkat oleh Bupati dan Wakil Bupati terpilih sangat sesuai dengan visi Kabupaten Berau untuk jangka panjang.

Visi tersebut juga menginginkan Kabupaten Berau sebagai salah satu daerah tujuan untuk tetap menjadi Kabupaten yang Religius Menuju Masyarakat Sejahtera, karena banyak daerah yang menjadi tujuan daerah wisata akan tetapi terkendala pada kereligiusan masyarakatnya.

Keinginan tersebut juga ditegaskan kembali dalam Misi yang digunakan untuk mewujudkan pembangunan tersebut sebagai cita-cita yang ingin dicapai dalam kurun waktu 5 (lima) tahun ke depan, maka ditetapkan misi yang menggambarkan arah pembangunan sebagai berikut :

1. Membangun dan meningkatkan sarana dan prasarana publik yang berkualitas, adil, berkelanjutan dan berwawasan lingkungan ;
2. Meningkatkan taraf hidup masyarakat dan memanfaatkan potensi sumber daya alam, memberdayakan usaha ekonomi kecil menengah yang berbasis kerakyatan dan perluasan lapangan kerja termasuk pengembangan ekonomi kreatif berbasis pariwisata dan kearifan lokal.
3. Mewujudkan masyarakat dan cerdas, sehat, sejahtera, bermartabat dan berdaya saing tinggi ;
4. Menciptakan tata pemerintahan yang bersih, berwibawa, transparant dan akuntabel.

Adapun keterkaitan dengan Visi Dinas Pendidikan Kabupaten Berau dijabarkan dalam agenda pembangunan Kabupaten Berau. Dalam rangka melaksanakan tugas pokok serta fungsi yakni meningkatkan akses masyarakat terhadap pendidikan yang



lebih berkualitas serta melaksanakan kewenangan otonomi daerah dalam melaksanakan tugas desentralisasi di bidang pendidikan berdasarkan kebijakan yang ditetapkan oleh Bupati untuk membuat visi Dinas Pendidikan Kabupaten Berau. Sehingga dengan begitu, Dinas Pendidikan Kabupaten Berau dapat mengantisipasi tentang pendidikan kedepan menuju kondisi yang diinginkan dan secara terus menerus dapat mengembangkan peluang dan inovasi di bidang Pendidikan.

Meningkatkan persaingan, tantangan dan tuntutan masyarakat akan pelayanan prima mendorong Dinas Pendidikan Kabupaten Berau untuk mempersiapkan diri agar tetap eksis dan unggul dengan senantiasa mengupayakan perubahan ke arah perbaikan. Perubahan tersebut dilakukan secara bertahap, terencana, konsisten dan berkelanjutan sehingga dapat meningkatkan akuntabilitas kinerja yang berorientasi pada pencapaian hasil atau mufakat.

Rumusan visi dan misi pembangunan 5 (lima) tahun ke depan Dinas Pendidikan Kabupaten Berau didasarkan kepada rumusan visi dan misi serta arah kebijakan pembangunan jangka menengah Bupati terpilih yang dituangkan di dalam RPJMD 2016 - 2021 pada misi ke-3 yang berbunyi "Mewujudkan Masyarakat yang cerdas, sehat, sejahtera, bermartabat dan berdaya saing tinggi", yang mengamanatkan adanya peningkatan kualitas pendidikan di Kabupaten Berau untuk 5 (Lima) tahun ke depan, di samping perlunya peningkatan layanan pendidikan yang dapat diakses oleh seluruh lapisan masyarakat Kabupaten Berau. Kebijakan-kebijakan yang disusun diantaranya peningkatan perluasan kesempatan memperoleh pendidikan dan peningkatan kualitas pendidikan, yang dalam hal ini perlu adanya keikutsertaan seluruh masyarakat, baik melalui peningkatan peran serta dunia usaha dalam penyelenggaraan pendidikan maupun melalui gerakan masyarakat peduli pendidikan. Maka rumusan visi Dinas Pendidikan berbunyi sebagai berikut :

**" Terwujudnya Pendidikan Yang Interaktif, Berkeadilan, Berkualitas Yang Berlandaskan Akhlak Mulia Dan Merata (INTAN PERMATA)"**

Visi di atas sebagai pijakan dan landasan bagi seluruh pelaksana pendidikan dalam membangun dan mengembangkan pendidikan di Kabupaten Berau. Selain itu visi tersebut juga merupakan target capaian yang menjadi cita-cita di bidang pendidikan dan hendak diwujudkan melalui program kegiatan yang akan dilaksanakan dalam lima tahun yaitu tahun 2016 sampai dengan tahun 2021. Adapun penjelasan masing-masing pokok visinya dapat dilihat pada tabel berikut ini :



NO.	PERWUJUDAN VISI	POKOK-POKOK VISI	PENJELASAN VISI
1.	Terwujudnya Pendidikan Yang Interaktif, Berkeadilan, Berkualitas Yang Berlandaskan Akhlak Mulia Dan Merata (INTAN PERMATA)	Pendidikan yang Interaktif	Pendidikan yang dilaksanakan dengan saling berinteraksi sehingga menciptakan peserta - peserta didik yang memiliki keterampilan, kreatif dan aktif.
		Berkeadilan	Pendidikan dilaksanakan bagi seluruh masyarakat tanpa membedakan status sosial dan ekonomi, dan menjamin akses pendidikan bagi masyarakat tidak mampu untuk mendapatkan pendidikan yang berkualitas.
		Berkualitas	Pendidikan dilaksanakan dengan parameter dan standar yang jelas untuk dapat menghasilkan output yang memiliki kompetensi global, berprestasi akademik dan non akademik dapat mengikuti dan menjadi pelopor dalam pemaharuan dan perubahan dengan cara memberdayakan sumber pendidikan secara optimal melalui pembelajaran yang komprehensif sehingga mampu menjawab berbagai tantangan dan permasalahan dimasa sekarang dan dimasa yang akan datang.
		Berlandaskan Akhlak Mulia	Pendidikan mengajarkan untuk memiliki sifat - sifat dan tingkah laku yang sesuai dengan nilai ajaran agama dan etika moral yang baik dan kuat
		Merata	sistem pendidikan dapat menyediakan kesempatan yang seluas-luasnya kepada seluruh warga negara untuk memperoleh pendidikan, sehingga pendidikan itu menjadi wahana bagi pembangunan sumber daya manusia untuk menunjang pembangunan.
		Intan Permata	Batu yang berharga Dan Berkilau, diharapkan Pendidikan Kabupaten Berau akan seperti Intan Permata yang menjadi pendidikan yang berkilau yang mampu bersaing ditengah era globalisasi saat ini.

**Tabel 3.1.**  
**Perumusan Visi Dinas Pendidikan**  
**Kabupaten Berau**

Kabupaten Berau sesuai dengan tugas dan fungsinya sebagai Satuan Kerja Perangkat Daerah (SKPD) menjalankan kewenangan Bupati Kabupaten Berau dalam rangka desentralisasi di bidang pendidikan. Maka seluruh komponen dan sumberdaya yang ada harus difungsikan sebagai wahana (fasilitas) dalam pembangunan pendidikan. Pemilihan rumusan visi pembangunan pendidikan ini juga didasarkan kepada analisa kondisi faktual yang ada, seperti : politik, ekonomi, sosial, kultural masyarakat Kabupaten Berau yang mengalami perkembangan begitu cepat, keadaan demografi, sumberdaya, ketersediaan sarana prasarana bidang pendidikan, termasuk kekuatan pendukung berupa sistem regulasi baik dari pusat maupun propinsi yang mampu mendukung proses



pembangunan pendidikan di Kabupaten Berau 5 (lima) tahun ke depan, serta kemungkinan-kemungkinan munculnya faktor-faktor eksternal pendukung baik dari masyarakat, kalangan swasta, kalangan dunia usaha dan industri serta para *stakeholders* pendidikan.

Yang sudah dapat dipastikan titik berat dari visi tersebut adalah memfasilitasi dan mendorong kepada terciptanya iklim pembangunan dalam rangka perluasan dan pemerataan akses layanan serta sudah tentu upaya peningkatan mutu pendidikan.

Untuk mewujudkan visi pendidikan tersebut Dinas Pendidikan Kabupaten Berau telah menetapkan 5 (Lima) misi, yakni:

1. Memperkuat tata kelola manajemen pendidikan ;
2. Mengupayakan perluasan dan pemerataan kesempatan memperoleh pendidikan yang bermutu bagi masyarakat Kab. Berau ;
3. Meningkatkan kesiapan masukan dan kualitas proses pendidikan untuk mengoptimalkan pembentukan kepribadian yang berakhlak mulia dan bermoral ;
4. Mewujudkan jenjang pendidikan dasar dan menengah memenuhi SNP (Standar Nasional Pendidikan) ;
5. Mewujudkan peran serta masyarakat dalam Pembangunan Pendidikan ;

Keterkaitan visi dan misi yang dimiliki oleh Bupati dan Wakil Bupati terpilih dengan visi dan misi Satuan Kerja Perangkat Daerah (SKPD) Dinas Pendidikan Kabupaten Berau sangat diperlukan guna menunjang tujuan yang diinginkan oleh semua aspek yang ada pada masyarakat Kabupaten Berau.

Dalam penjabaran visi Dinas Pendidikan Kabupaten Berau tersebut dalam 6 (Enam) misi Dinas Pendidikan Kabupaten Berau tergambar keinginan Dinas Pendidikan Kabupaten Berau dalam menjabarkan visi dan misi Bupati dan Wakil Bupati terpilih dalam kalimat "**Terwujudnya Pendidikan yang Interaktif , Berkeadilan, Berkualitas Yang Berlandaskan Akhlak Mulia, Dan Merata**"

### **3.3. TELAAHAN RENSTRA SATUAN KERJA PERANGKAT DAERAH (SKPD) DAN RENSTRA KEMENTERIAN/LEMBAGA**

Dalam Rencana Strategis (Renstra) Dinas Pendidikan Kabupaten Berau tahun 2016-2021 ini terdapat beberapa program prioritas yang sesuai dengan program yang tertuang pada RPJMD Kabupaten Berau tahun 2016 - 2021, antara lain :

#### **1. Peningkatan sarana dan prasarana pendidikan ;**

Program ini terdiri dari kegiatan-kegiatan yang berhubungan



dengan peningkatan sarana dan prasarana pendidikan seperti pembangunan, rehabilitasi dan lainnya. Khususnya untuk mewujudkan program unggulan Bupati dan Wakil Bupati terpilih Kabupaten Berau ;

**2. Peningkatan akses pembiayaan pendidikan ;**

Program ini terdiri dari kegiatan-kegiatan untuk memfasilitasi penyelenggaraan pendidikan di sekolah dari tingkat SD, SMP dan SMA/SMK (Bantuan Operasional Sekolah) dan Bantuan Operasional Pendidikan Daerah bagi keluarga miskin , sehingga masyarakat miskinpun dapat memperoleh pendidikan yang layak dan bermutu hingga tingkat perguruan tinggi dengan adanya bantuan beasiswa bagi 100 siswa berprestasi ;

**3. Peningkatan pendidikan formal, informal dan non formal ;**

Program ini terdiri dari kegiatan-kegiatan yang dapat meningkatkan kualitas pendidikan di Kabupaten Berau baik formal, informal dan nonformal ;

**4. Peningkatan kualitas pendidik dan tenaga kependidikan ;**

Program ini terdiri dari kegiatan-kegiatan yang dapat meningkatkan kualitas pendidik dan tenaga kependidikan sehingga lebih kompeten dalam mengajar ;

**5. Pengembangan Kabupaten Berau sebagai Kota Tujuan Wisata ;**

Program ini merupakan program untuk membentuk sumber daya manusia di Kabupaten Berau dalam hal pendidikan guna mewujudkan Kabupaten Berau sebagai Kota Tujuan Wisata.

Program dan kegiatan diatas juga didukung oleh program dan kegiatan dari kementerian pendidikan nasional, antara lain :

1. Penyediaan dan peningkatan sarana dan prasarana untuk penerapan sistem pembelajaran bermutu yang merata di seluruh provinsi, kabupaten, dan kota ;
2. Program Peningkatan Mutu dan Kesejahteraan Pendidik dan Tenaga Kependidikan ;
3. Program Pendidikan Nonformal dan Informal ;

**3.4. TELAAHAN RENCANA TATA RUANG WILAYAH DAN KONDISI LINGKUNGAN HIDUP STRATEGIS**

Belum tersedianya lahan/tanah yang layak dan dapat digunakan untuk pembangunan gedung sekolah dalam rangka pemerataan sarana pendidikan TK, SD, dan SMP

Pemerataan sarana pendidikan sangat diperlukan guna menunjang tercapainya visi dan misi Bupati dan Wakil Bupati terpilih dalam Pendidikan. Ketika



sarana pendidikan telah terpenuhi maka Sumber Daya Manusia (SDM) akan dapat lebih mudah ditingkatkan. Akan tetapi hal-hal penunjang lainnya seperti tenaga kependidikan salah satunya harus tetap diperhatikan dan ditingkatkan, karena satu hal dengan hal lainnya saling terkait tidak dapat dipisahkan guna mencapai tujuan yang telah ditetapkan dan ingin dicapai.

### **3.5. PENENTUAN ISU-ISU STRATEGIS**

Berdasarkan data diatas dapat diketahui bahwa isu-isu strategis yang ada pada pendidikan di Kabupaten Berau tahun 2016 - 2021 adalah :

1. Pertumbuhan penduduk kabupaten Berau yang sangat pesat;
2. Daya tampung disekolah yang masih kurang memadai sehingga masih banyak sekolah yang doublesif/ siang hari dan sore hari ;
3. Masih banyaknya pendidik yang belum memenuhi kualifikasi pendidikan sarjana/S1 (khususnya guru SD) ;
4. Keterjangkauan akses masyarakat miskin untuk memperoleh pendidikan bermutu seluas-luasnya ;



## BAB IV TUJUAN DAN SASARAN

### 4.1. Tujuan

Tujuan dan sasaran Dinas Pendidikan Kabupaten Berau dijabarkan dalam agenda pembangunan Kabupaten Berau dengan mengacu kepada visi dan misi RPJMD Kabupaten Berau Tahun 2016-2021. Dalam rangka melaksanakan tugas pokok serta fungsi yakni meningkatkan akses masyarakat terhadap pendidikan yang lebih berkualitas serta melaksanakan kewenangan otonomi daerah dalam melaksanakan tugas desentralisasi di bidang pendidikan berdasarkan kebijakan yang ditetapkan oleh Bupati. Sehingga dengan begitu, Dinas Pendidikan Kabupaten Berau dapat mengantisipasi tentangan pendidikan kedepan menuju kondisi yang diinginkan dan secara terus menerus dapat mengembangkan peluang dan inovasi di bidang Pendidikan.

Meningkatkan persaingan, tantangan dan tuntutan masyarakat akan pelayanan prima mendorong Dinas Pendidikan Kabupaten Berau untuk mempersiapkan diri agar tetap eksis dan unggul dengan senantiasa mengupayakan perubahan ke arah perbaikan. Perubahan tersebut dilakukan secara bertahap, terencana, konsisten dan berkelanjutan sehingga dapat meningkatkan akuntabilitas kinerja yang berorientasi pada pencapaian hasil atau mufakat.

Rumusan visi dan misi pembangunan 5 (lima) tahun ke depan Dinas Pendidikan Kabupaten Berau didasarkan kepada rumusan visi dan misi serta arah kebijakan pembangunan jangka menengah Bupati terpilih yang dituangkan di dalam RPJMD 2016 - 2021 pada misi ke-3 yang berbunyi "Mewujudkan Masyarakat yang cerdas, sehat, sejahtera, bermartabat dan berdaya saing tinggi", yang mengamanatkan adanya peningkatan kualitas pendidikan di Kabupaten Berau untuk 5 (Lima) tahun ke depan, di samping perlunya peningkatan layanan pendidikan yang dapat diakses oleh seluruh lapisan masyarakat Kabupaten Berau. Kebijakan-kebijakan yang disusun diantaranya peningkatan perluasan kesempatan memperoleh pendidikan dan peningkatan kualitas pendidikan, yang dalam hal ini perlu adanya keikutsertaan seluruh masyarakat, baik melalui peningkatan peran serta dunia usaha dalam penyelenggaraan pendidikan maupun melalui gerakan masyarakat peduli pendidikan.



Tujuan adalah pernyataan-pernyataan tentang hal-hal yang perlu dilakukan untuk mencapai visi, melaksanakan misi, memecahkan permasalahan yang sedang terjadi dan menangani isu strategis yang sedang dihadapi. Tujuan merupakan penjabaran atau implementasi dari pernyataan misi dan meletakkan kerangka prioritas untuk memfokuskan arah semua program dan kegiatan dalam melaksanakan misi. Pada dasarnya tujuan adalah suatu kondisi ideal yang diharapkan mampu memberikan perubahan yang positif bagi pendidikan Kabupaten Berau serta menghasilkan pendidikan dan SDM yang lebih maju, lebih bermutu dan lebih berkualitas dalam jangka kurun waktu 5 (Lima) tahun kedepan atau dengan kata lain ingin menjadikan suatu realita antara keinginan dan kenyataan ,pada kurun waktu tertentu.

Didasarkan RPJMD Kab. Berau Tahun 2016- 2021 tersebut, maka Dinas Pendidikan menetapkan tujuan sebagai arah pembangunan Pendidikan Pemerintah Kabupaten Berau adalah " Meningkatkan kualitas SDM ".

#### **4.2 Sasaran**

Pendidikan memegang peranan kunci dalam penyediaan sumber Daya manusia yang berkualitas. Keberhasilan upaya meningkatkan derajat dan mutu pendidikan dapat diukur antara lain dengan melihat angka melek huruf maupun rata-rata lama sekolah. Untuk meningkatkan derajat pendidikan masyarakat, maka sarana prasarana pendidikan harus ditingkatkan, mutu belajar mengajar harus ditingkatkan, serta jangkauan pendidikan secara merata harus diperluas. Tujuan meningkatkan kualitas sumber daya manusia merupakan bagian dari misi ketiga yaitu "Mewujudkan masyarakat yang cerdas, sehat, sejahtera, bermartabat dan berdaya saing tinggi". Dalam rangka merealisasikan tujuan tersebut, maka Dinas Pendidikan Kabupaten Berau telah menetapkan tujuan yang kemudian yang didefinisikan ke dalam uraian sasaran tanpa mengabaikan indikator sasaran yang terdapat pada RPJMD Kab. Berau Tahun 2016-2021 adalah "**Meningkatnya rata-rata lama sekolah**".

Sehingga untuk mempertegas capaian kinerja tahunan selama 5 (lima) tahun ke depan yang terdapat pada sasaran tersebut, maka Dinas Pendidikan Kabupaten Berau menetapkan indikator sasaran yang mengacu pada indikator sasaran pada RPJMD Kab. Berau Tahun 2016-2021. Adapun indikator sasaran Dinas Pendidikan Kabupaten Berau sebagai berikut :

1. Meningkatnya Partisipasi Murni tingkat SD dan SMP ;



2. Meningkatnya Persentase Penduduk yang melek huruf (tidak buta aksara);

Dinas Pendidikan Kabupaten Berau telah menetapkan Target pada indikator sasaran sebagai panduan capaian sasaran tahunan yang akan ditetapkan targetnya setiap tahun, sebagaimana di tunjukkan pada tabel dibawah ini :



### MATRIKS 1

#### Visi , Misi, Tujuan , Sasaran, Indikator Sasaran Beserta Target Tahun 2017-2021

**VISI : MEWUJUDKAN BERAU SEJAHTERA , UNGGUL DAN BERDAYA SAING BERBASIS SUMBER DAYA MANUSIA DAN PEMANFAATAN SUMBER DAYA ALAM SECARA BERKELANJUTAN**

Misi/Tujuan/Sasaran	Indikator Tujuan/Sasaran RPJMD			Indikator Sasaran RENSTRA OPD Pendukung	Kondisi Kinerja Awal (2016)	Target Tujuan/Sasaran RPJMD Tahun 2017-2021					OPD Yang Bertanggung Jawab	
	Indikator Tujuan RPJMD	No.	Indikator Sasaran RENSTRA OPD Utama			2017	2018	2019	2020	2021		
<b>Misi III : Mewujudkan Masyarakat Yang Cerdas , Sehat , Sejahtera , Bermartabat dan Berdaya Saing Tinggi</b>												
<b>6</b>	<b>Meningkatkan Kualitas SDM</b>	<b>IPM</b>			<b>73.05</b>	<b>74.04</b>	<b>75.03</b>	<b>76.02</b>	<b>77.01</b>	<b>78</b>		
15	Meningkatnya Akseibilitas Dan Kualitas		20	Angka Harapan Lama	13.18 Tahun	13.63 Tahun	13.91 Tahun	14.27 Tahun	14.64 Tahun	15 Tahun		
				APM SD/MI	97.76%	97.88%	98.25%	99.76%	100%	100%		Dinas Pendidikan



		Pendidikan		Sekolah	APM SMP/MTs	73%	75%	78%	94%	97%	100%	Dinas Pendidikan
			21	Rata-Rata Lama Sekolah (Tahun)		8.62 Tahun	8.70 Tahun	8.75 Tahun	8.99 Tahun	9 Tahun	9 Tahun	
				<b>Penduduk Yang Berusia &gt;15 Tahun Melek Huruf (Tidak Buta Aksara)</b>		<b>99.25%</b>	<b>99.50%</b>	<b>99.75%</b>	<b>100%</b>	<b>100%</b>	<b>100%</b>	<b>Dinas Pendidikan</b>

**Tabel 4.1. Target Pencapaian Indikator Sasaran Dan Program 2016-2021**







### 5.1. STRATEGI DAN KEBIJAKAN

Didasarkan kepada analisa kondisi umum Pendidikan Kabupaten Berau serta hasil evaluasi pelaksanaan program pembangunan periode sebelumnya, dapat diidentifikasi berbagai permasalahan, kekuatan, peluang dan ancaman dalam proses pembangunan pendidikan untuk jangka 5 (lima) tahun ke depan. Oleh sebab itu perlu dibuat rumusan kebijakan strategis, program strategis bahkan sampai kegiatan yang ditujukan untuk mencapai sasaran kinerja yang realistis.

Kebijakan pembangunan pendidikan Kabupaten Berau juga tidak bisa dilepaskan dari arah kebijakan pembangunan pendidikan nasional seperti tertuang di dalam Rencana Strategis Departemen Pendidikan Nasional. Maka untuk perencanaan 5 (lima) tahun ke depan merujuk kepada RPJMD Kabupaten Berau dengan arah kebijakan : meningkatkan ketersediaan dan kualitas sarana prasarana pendidikan, Sumber Daya Manusia (SDM) pendidik, pendidikan masyarakat di tetapkan strategi dan arah kebijakan sebagai berikut :

#### 1. STRATEGI

- a. Pengembangan Kompetensi SDM aparatur Dan IT ;
- b. Pengembangan data dan informasi pendidikan yang akurat
- c. Pemberian Fasilitasi Pembentuka dan Perlengkapan PAUD, SD/MI dan SMP/MTs
- d. Penyediaan Dana Pendidikan yang Memenuhi standar Pembelajaran ;
- e. Penanaman Kesadaran Akan pentingnya budaya lokal Pada Peserta Didik ;
- f. Mendekatkan Akses Pendidikan informal, Formal dan Non Formal dengan masyarakat;
- g. Peningkatan Kualifikasi ,Kompetensi serta Kesejahteraan Pendidik dan tenaga kependidikan ;
- h. Peningkatan Standar Layanan Pendidikan Berbasis IT ;
- i. Peningkatan kemandirian Pengelolaan Pendidikan Pada Satuan Pendidikan;
- j. Pemenuhan sarana dan prasarana pendidikan
- k. Pengembangan kreatifitas siswa bidang imtaq, iptek, olah raga dan seni budaya



## 2. ARAH KEBIJAKAN

- a. Pengembangan Kapasitas Organisasi ;
- b. Peningkatan Pemerataan PAUD Di Seluruh Wilayah ;
- c. penuntasan Wajib Belajar ;
- d. Pelibatan Tokoh-Tokoh Lokal Dalam Pengembangan Kurikulum Muatan lokal ;
- e. Meningkatkan Akses Dan Mutu Pendidikan formal dan Non Formal;
- f. Peningkatan Kualifikasi Dan kompetensi Pendidik dan tenaga kependidikan
- g. Peningkatan Standar Kualitas Layanan Pendidikan ;
- h. Peningkatan Kapasitas Manajemen Sekolah dan kreatifitas siswa yang berkualitas
- i. Peningkatan pembinaan dan pengawasan bidang pendidikan

Adapun hubungan antara tujuan, sasaran, indikator sasaran, strategi dan kebijakan yang mengacu pada Permendagri No. 86 Tahun 2017 adalah seperti pada tabel dibawah ini :



Matriks 2						
Misi, Tujuan, Strategi dan Arah Kebijakan						
Visi : Mewujudkan Berau Sejahtera, Unggul dan Berdaya Saing Berbasis Sumber Daya Manusia dan Pemanfaatan Sumber Daya Alam Secara Berkelanjutan						
Misi/Tujuan/Sasaran	No.	Strategi	Arah Kebijakan	Program Prioritas		
<b>Misi III : Mewujudkan Masyarakat Yang Cerdas, Sehat, Sejahtera, Bermartabat dan Berdaya Saing Tinggi</b>						
6	15	<b>Meningkatkan Kualitas SDM</b>			Program Pendidikan Anak Usia Dini	
		1	Pemberian Fasilitas Pembentukan Dan Pemberian Peralatan Dan Perlengkapan PAUD	Peningkatan Pemerataan PAUD Di Seluruh Wilayah		
		2	Penanaman Kesadaran Akan pentingnya budaya lokal Pada Peserta Didik	Pelibatan Tokoh-Tokoh Lokal Dalam Pengembangan Kurikulum Muatan lokal		
		3	Penyediaan Dana Pendidikan yang Memenuhi standar Pembelajaran	Penuntasan Wajib Belajar		Program Wajib Belajar Pendidikan Dasar Sembilan Tahun
		4	Mendekatkan Akses Pendidikan Non Formal Pada Masyarakat	Meningkatkan Akses Dan Mutu Pendidikan Non Formal		Program Pendidikan Non Formal
		5	Peningkatan Kualitas, Profesionalisme Dan Kesejahteraan Pendidik	Peningkatan Kualifikasi Dan kompetensi Pendidikan		Program Peningkatan Mutu Pendidik Dan Tenaga Kependidikan
		6	Peningkatan kemandirian Pengelolaan Pendidikan Pada Satuan Pendidikan	Peningkatan Kapasitas Manajemen Sekolah		Program Manajemen Pelayanan Pendidikan
		7	Peningkatan Standar Layanan Pendidikan Berbasis IT	Peningkatan Standar Kualitas Layanan Pendidikan		
		8	Pengembangan Kompetensi SDM aparatur Dan IT	Pengembangan Kapasitas Organisasi		

**Tabel 5.1**  
**Hubungan Antara Tujuan, Sasaran, Indikator Sasaran, Strategi Dan Kebijakan**









## BAB VI

### RENCANA PROGRAM DAN KEGIATAN SERTA PENDANAAN

#### 6.1 RENCANA PROGRAM DAN KEGIATAN

Program adalah kumpulan kegiatan-kegiatan nyata, sistematis dan terpadu dalam rangka mencapai tujuan dan sasaran yang telah ditetapkan. Kegiatan merupakan penjabaran lebih lanjut dari suatu program sebagai arah dari pencapaian sasaran kinerja yang memberikan kontribusi bagi pencapaian tugas pokok dan fungsi.

Program dan kegiatan merupakan program prioritas RPJMD yang sesuai dengan tugas dan fungsi Dinas Pendidikan Kabupaten Berau. Rencana program prioritas beserta indikator keluaran program dan pagu anggaran sebagaimana tercantum dalam rancangan awal RPJMD, selanjutnya dijabarkan SKPD kedalam rencana kegiatan untuk setiap program prioritas tersebut. Pemilihan kegiatan untuk masing-masing program prioritas ini didasarkan atas strategi dan kebijakan jangka menengah Dinas Pendidikan Kabupaten Berau. Indikator keluaran program prioritas yang telah ditetapkan tersebut, merupakan indikator kinerja program yang berisi *outcome* program. *Outcome* merupakan manfaat yang diperoleh dalam jangka menengah untuk *beneficiaries* tertentu yang mencerminkan berfungsinya keluaran dari kegiatan-kegiatan dalam satu program.

Perumusan program dan kegiatan dalam rencana strategis (renstra) Dinas Pendidikan Kabupaten Berau mengacu pada Peraturan Menteri Dalam Negeri nomor 13 tahun 2006 tentang Pedoman Pengelolaan Keuangan Daerah dan Peraturan Menteri Dalam Negeri nomor 59 tahun 2007 tentang Perubahan atas Peraturan Menteri Dalam Negeri nomor 13 tahun 2006. Program dan kegiatan yang direncanakan dan diharapkan dapat menyelesaikan masalah pendidikan yang ditemukan dalam isu strategis sebelumnya dalam kurun waktu 5 tahun ke depan berdasarkan pada kebijakan yang dirumuskan dalam mencapai visi dan misi Dinas Pendidikan Kabupaten Berau Tahun 2016-2021, maka program dan kegiatan yang dirumuskan sebagai berikut :



NO.	PROGRAM DINAS PENDIDIKAN KAB. BERAU	KODE REKENING					KEGIATAN DINAS PENDIDIKAN KAB. BERAU		
		1	1	1	1	1			
1.	1.01.01.01 Program Pelayanan Administrasi Perkantoran	1	1	1	1	1	Penyediaan jasa surat menyurat		
		1	1	1	1	2	Penyediaan jasa komunikasi, sumber daya air dan listrik		
		1	1	1	1	6	Penyediaan jasa pemeliharaan dan perizinan kendaraan dinas/operasional		
		1	1	1	1	7	Penyediaan jasa administrasi keuangan		
		1	1	1	1	8	Penyediaan jasa kebersihan kantor		
		1	1	1	1	9	Penyediaan jasa perbaikan peralatan kerja		
		1	1	1	1	10	Penyediaan alat tulis kantor		
		1	1	1	1	11	Penyediaan barang cetakan dan penggandaan		
		1	1	1	1	12	Penyediaan komponen instalasi listrik/penerangan bangunan kantor		
		1	1	1	1	13	Penyediaan peralatan dan perlengkapan kantor		
		1	1	1	1	15	Penyediaan bahan bacaan dan peraturan perundang-undangan		
		1	1	1	1	16	Penyediaan bahan logistik kantor		
		1	1	1	1	17	Penyediaan makanan dan minuman		
		1	1	1	1	18	Rapat-rapat koordinasi dan konsultasi ke luar daerah		
		1	1	1	1	19	Rapat-Rapat Koordinasi Dan Konsultasi Ke Dalam Daerah		
		1	1	1	1	20	Penyediaan Jasa Administrasi / Teknis Perkantoran		
			1.01.01.02 Program Peningkatan Sarana dan Prasarana Aparatur	1	1	1	2	3	Pembangunan Gedung/Kantor
				1	1	1	2	5	Pengadaan Kendaraan Dinas / Operasional
				1	1	1	2	7	Pengadaan Perlengkapan Gedung Kantor
				1	1	1	2	9	Pengadaan Peralatan Gedung Kantor
1	1			1	2	12	Pembangunan Koridor dan Selasar Kantor		



		1	1	1	2	13	Pengadaan dan pemeliharaan alat instalasi listrik kantor
		1	1	1	2	22	Pemeliharaan Rutin / Berkala Gedung Kantor
		1	1	1	2	42	Rehabilitasi sedang/berat gedung kantor
		1	1	1	2	46	Pengelolaan Sarana dan Prasarana Pendidikan
		1	1	1	2	47	Pengadaan Barang Bercorak Kebudayaan Alat Kesenian
3.	1.01.01.03 Program Peningkatan Kapasitas Disiplin Aparatur	1	1	1	3	2	Pengadaan Pakaian Dinas Beserta Perlengkapannya
3.	1.01.01.05 Program Peningkatan Kapasitas Sumber Daya Aparatur	1	1	1	5	1	Pendidikan dan pelatihan formal
4.	1.01.01.06 Program peningkatan pengembangan sistem pelaporan capaian kinerja dan keuangan	1	1	1	6	5	Sosialisasi Kinerja SKPD
		1	1	1	6	9	Penyusunan Dokumen Perencanaan dan Laporan Capaian Kinerja SKPD
		1	1	1	6	10	Penyelenggaraan Ekspose Kinerja Pendidikan
5.	1.01.01.15 Program Pendidikan Anak Usia Dini	1	1	1	15	1	Pembangunan gedung sekolah
		1	1	1	15	2	Pembangunan rumah dinas kepala sekolah, guru, penjaga sekolah
		1	1	1	15	3	Penambahan ruang kelas sekolah
		1	1	1	15	4	Penambahan ruang guru sekolah
		1	1	1	15	5	Pembangunan laboratorium dan ruang pratikum sekolah
		1	1	1	15	9	Pembangunan taman, lapangan upacara dan fasilitas parkir
		1	1	1	15	11	Pembangunan ruang ibadah
		1	1	1	15	12	Pembangunan perpustakaan sekolah
		1	1	1	15	14	Pembanguna sarana air bersih dan sanitary



1	1	1	15	18	Pengadaan alat praktik dan peraga siswa
1	1	1	15	19	Pengadaan mebeluer sekolah
1	1	1	15	20	Pengadaan perlengkapan sekolah
1	1	1	15	41	Rehabilitasi sedang/berat bangunan sekolah
1	1	1	15	44	Rehabilitasi sedang/berat ruang kelas sekolah
1	1	1	15	45	Rehabilitasi sedang/berat ruang guru sekolah
1	1	1	15	59	Penyelenggaraan Pendidikan Anak Usia Dini
1	1	1	15	65	Publikasi Dan Sosialisasi Pendidikan Anak Usia Dini
1	1	1	15	69	BOP PAUD (DAK) TK Negeri Pembina Tanjung Redeb
1	1	1	15	70	BOP PAUD (DAK) TK Negeri Pembina Gunung Tabur
1	1	1	15	71	BOP PAUD (DAK) TK Negeri Pembina Talisayan
1	1	1	15	72	BOP PAUD (DAK) TK Negeri Pembina Sambaliung
1	1	1	15	73	BOP PAUD (DAK) TK Negeri Pembina Teluk Bayur
1	1	1	15	74	BOP PAUD (DAK) TK Negeri Pembina Pulau Derawan
1	1	1	15	75	BOP PAUD (DAK) TK Negeri Pembina Batu Putih
1	1	1	15	76	BOP PAUD (DAK) TK Negeri Pembina Tabalar
1	1	1	15	77	BOP PAUD (DAK) TK Negeri Pembina Biatan
1	1	1	15	78	BOP Pendidikan Anak Usia Dini (DAK)
1	1	1	15	79	Pengembangan Wawasan Bagi Pendidik PAUD
1	1	1	15	80	Bantuan Operasional Pendidikan Kesetaraan ( DAK )
1	1	1	15	81	Verifikasi Lembaga PAUD dan Akreditasi PAUD
1	1	1	15	82	Akreditasi Lembaga PAUD, LKP dan PKBM
1	1	1	15	83	Bantuan Tambahan Penghasilan Tutor PAUD (Guru Non PNS) di Sekolah Negeri dan Swasta



		1	1	1	15	84	Penunjang Kegiatan DAK SKB dan TK Negeri
		1	1	1	15	85	Pembangunan Sarana dan Prasarana SKB dan TK Negeri (DAK)
		1	1	1	15	86	Pembangunan taman, lapangan upacara dan fasilitas parkir TKN Pembina Sambaliung (BANKEU)
		1	1	1	15	87	Pembangunan Rumah Dinas Kepala Sekolah, Guru dan Penjaga Sekolah TKN Pembina Gunung Tabur (BANKEU)
		1	1	1	15	88	Pelaksanaan Diklat Metode Pembelajaran TK Dan Diklat Penyusunan Portofolio Bagi Pendidik TK
		1	1	1	15	89	Penyediaan Buku Pelajaran / Perpustakaan
		1	1	1	15	90	Pelatihan Operator Dapodik PAUD
		1	1	1	15	91	Aprisiasi GTK PAUD/Lomba Guru Berprestasi PAUD
		1	1	1	15	92	Bimtek Kurikulum 13 Daerah 3T PAUD
		1	1	1	15	94	BOP PAUD (DAK) TK Negeri Segah
		1	1	1	15	95	BOP PAUD (DAK) TK Negeri Maratua
		1	1	1	15	96	BOP PAUD (DAK) TK Negeri Biduk-Biduk
		1	1	1	15	97	Pendamping DAK BOP PAUD
		1	1	1	15	99	BOP PAUD (DAK) TK Negeri Kelay
		1	1	1	15	100	BOP PAUD (DAK) TK Negeri Pembina Teluk Bayur 2
		1	1	1	15	101	BOP PAUD (DAK) TK Negeri Pembina Gunung Tabur 2
6.	1.01.01.16 Program Wajib Belajar Pendidikan Dasar Sembilan Tahun	1	1	1	16	1	Pembangunan gedung sekolah
		1	1	1	16	2	Pembangunan rumah dinas kepala sekolah, guru, penjaga sekolah
		1	1	1	16	3	Penambahan ruang kelas sekolah
		1	1	1	16	4	Penambahan ruang guru sekolah



1	1	1	16	5	Pembangunan laboratorium dan ruang pratikum sekolah
1	1	1	16	8	Pembangunan Ruang Serba Guna/ Aula
1	1	1	16	9	Pembangunan taman, lapangan upacara dan fasilitas parkir
1	1	1	16	10	Pembangunan Ruang Unit Kesehatan Sekolah
1	1	1	16	11	Pembangunan ruang ibadah
1	1	1	16	12	Pembangunan pepustakaan sekolah
1	1	1	16	13	Pembangunan Jaringan Instalasi Listrik Sekolah Dan perlengkapannya
1	1	1	16	14	Pembanguna sarana air bersih dan sanitary
1	1	1	16	18	Pengadaan alat praktik dan peraga siswa
1	1	1	16	19	Pengadaan mebeluer sekolah
1	1	1	16	20	Pengadaan perlengkapan sekolah
1	1	1	16	41	Rehabilitasi sedang/berat bangunan sekolah
1	1	1	16	42	Rehabilitasi Sedang/Berat Rumah Dinas Kepala Sekolah, Guru, Penjaga Sekolah
1	1	1	16	43	Rehabilitasi Sedang / Berat Asrama Siswa (Bid. SMP)
1	1	1	16	44	Rehabilitasi sedang/berat ruang kelas sekolah
1	1	1	16	45	Rehabilitasi sedang/berat ruang guru sekolah
1	1	1	16	46	Rehabilitasi Sedang/Berat Laboratorium dan Ruang Pratikum Sekolah
1	1	1	16	57	Pelatihan kompetensi siswa berprestasi
1	1	1	16	58	Pelatihan kompetensi siswa berprestasi
1	1	1	16	59	Pelatihan Kompetensi Siswa Berprestasi (Lomba OSN Tingkat SMP)
1	1	1	16	60	Pelatihan Implementasi Kurikulum 2013
1	1	1	16	65	Penyediaan Buku Pelajaran Untuk SD/MI/SDLB dan SMP/MTS



1	1	1	16	67	Penyelenggaraan Paket A Setara SD
1	1	1	16	68	Penyelenggaraan Paket A, B dan C
1	1	1	16	70	Pembinaan Minat, Bakat dan Kreativitas Siswa
1	1	1	16	71	Pembinaan Minat, Bakat dan Kreativitas Siswa Bidang SMP
1	1	1	16	72	Pembinaan Minat , Bakat dan Kreativitas Bidang FLS2N SMP
1	1	1	16	76	Penyelenggaraan akreditasi sekolah dasar
1	1	1	16	79	Pembangunan Sarana / Prasarana Kelengkapan Sekolah
1	1	1	16	80	Penyediaan Beasiswa Bagi Keluarga Yang Tidak Mampu Dan Siswa Berprestasi Jenjang SMP
1	1	1	16	81	Penyediaan Beasiswa Bagi Keluarga Yang Tidak Mampu dan Siswa Berprestasi Jenjang SD Tahun Anggaran 2018
1	1	1	16	82	Pembangunan Ruang Kantin Sekolah Jenjang SD
1	1	1	16	83	Bantuan Operasional Sekolah Daerah ( BOSDA ) SDN 001 Tanjung Redeb
1	1	1	16	84	Bantuan Operasional Sekolah Daerah ( BOSDA ) SDN 002 Tanjung Redeb
1	1	1	16	85	Bantuan Operasional Sekolah Daerah ( BOSDA ) SDN 003 Tanjung Redeb
1	1	1	16	86	Bantuan Operasional Sekolah Daerah ( BOSDA ) SDN 004 Tanjung Redeb
1	1	1	16	87	Bantuan Operasional Sekolah Daerah ( BOSDA ) SDN 005 Tanjung Redeb
1	1	1	16	88	Bantuan Operasional Sekolah Daerah ( BOSDA ) SDN 006 Tanjung Redeb
1	1	1	16	89	Bantuan Operasional Sekolah Daerah ( BOSDA ) SDN 007 Tanjung Redeb



1	1	1	16	90	Bantuan Operasional Sekolah Daerah ( BOSDA ) SDN 008 Tanjung Redeb
1	1	1	16	91	Bantuan Operasional Sekolah Daerah ( BOSDA ) SDN 009 Tanjung Redeb
1	1	1	16	92	Bantuan Operasional Sekolah Daerah ( BOSDA ) SDN 010 Tanjung Redeb
1	1	1	16	93	Bantuan Operasional Sekolah Daerah ( BOSDA ) SDN 011 Tanjung Redeb
1	1	1	16	94	Bantuan Operasional Sekolah Daerah ( BOSDA ) SDN 012 Tanjung Redeb
1	1	1	16	95	Bantuan Operasional Sekolah Daerah ( BOSDA ) SDN 013 Tanjung Redeb
1	1	1	16	96	Bantuan Operasional Sekolah Daerah ( BOSDA ) SDN 014 Tanjung Redeb
1	1	1	16	97	Bantuan Operasional Sekolah Daerah ( BOSDA ) SDN 015 Tanjung Redeb
1	1	1	16	98	Bantuan Operasional Sekolah Daerah ( BOSDA ) SDN 016 Tanjung Redeb
1	1	1	16	99	Bantuan Operasional Sekolah Daerah ( BOSDA ) SDN 017 Tanjung Redeb
1	1	1	16	100	Bantuan Operasional Sekolah Daerah ( BOSDA ) SDN 018 Tanjung Redeb
1	1	1	16	101	Bantuan Operasional Sekolah Daerah ( BOSDA ) SDN 019 Tanjung Redeb
1	1	1	16	102	Bantuan Operasional Sekolah Daerah ( BOSDA ) SDN 020 Tanjung Redeb
1	1	1	16	103	Bantuan Operasional Sekolah Daerah ( BOSDA ) SDN 021 Tanjung Redeb
1	1	1	16	104	Bantuan Operasional Sekolah Daerah ( BOSDA ) SDN 001 Sambaliung
1	1	1	16	105	Bantuan Operasional Sekolah Daerah ( BOSDA ) SDN 001 Pegat Bukur



1	1	1	16	106	Bantuan Operasional Sekolah Daerah ( BOSDA ) SDN 001 Tanjung Perangat
1	1	1	16	107	Bantuan Operasional Sekolah Daerah ( BOSDA ) SDN 001 Tumbit Dayak
1	1	1	16	108	Bantuan Operasional Sekolah Daerah ( BOSDA ) SDN 002 Tanjung Perangat
1	1	1	16	109	Bantuan Operasional Sekolah Daerah ( BOSDA ) SDN 001 Long Lanuk
1	1	1	16	110	Bantuan Operasional Sekolah Daerah ( BOSDA ) SDN 001 Sei Bebanir Bangun
1	1	1	16	111	Bantuan Operasional Sekolah Daerah ( BOSDA ) SDN 001 Inaran
1	1	1	16	112	Bantuan Operasional Sekolah Daerah ( BOSDA ) SDN 001 Gurimbang
1	1	1	16	113	Bantuan Operasional Sekolah Daerah ( BOSDA ) SDN 002 Sei Bebanir Bangun
1	1	1	16	114	Bantuan Operasional Sekolah Daerah ( BOSDA ) SDN 001 Pилanjau
1	1	1	16	115	Bantuan Operasional Sekolah Daerah ( BOSDA ) SDN 002 Sambaliung
1	1	1	16	116	Bantuan Operasional Sekolah Daerah ( BOSDA ) SDN 003 Sei Bebanir Bangun
1	1	1	16	117	Bantuan Operasional Sekolah Daerah ( BOSDA ) SDN 001 Suaran
1	1	1	16	118	Bantuan Operasional Sekolah Daerah ( BOSDA ) SDN 003 Sambaliung
1	1	1	16	119	Bantuan Operasional Sekolah Daerah ( BOSDA ) SDN 001 Bena Baru
1	1	1	16	120	Bantuan Operasional Sekolah Daerah ( BOSDA ) SDN 004 Sambaliung
1	1	1	16	121	Bantuan Operasional Sekolah Daerah ( BOSDA ) SDN 001 Sukan Tengah



1	1	1	16	122	Bantuan Operasional Sekolah Daerah ( BOSDA ) SDN 001 Pesayan
1	1	1	16	123	Bantuan Operasional Sekolah Daerah ( BOSDA ) SDN 020 Sambaliung
1	1	1	16	124	Bantuan Operasional Sekolah Daerah ( BOSDA ) SDN 002 Tumbit Dayak
1	1	1	16	125	Bantuan Operasional Sekolah Daerah ( BOSDA ) SDN 002 Sukan Tengah
1	1	1	16	126	Bantuan Operasional Sekolah Daerah ( BOSDA ) SDN 003 Sukan Tengah
1	1	1	16	127	Bantuan Operasional Sekolah Daerah (BOSDA) SDN 001 Rantau Panjang
1	1	1	16	128	Bantuan Operasional Sekolah Daerah ( BOSDA ) SDN 002 Gurimbang
1	1	1	16	129	Bantuan Operasional Sekolah Daerah ( BOSDA ) SDN 003 Tumbit Dayak
1	1	1	16	130	Bantuan Operasional Sekolah Daerah ( BOSDA ) SDN 005 Sambaliung
1	1	1	16	131	Bantuan Operasional Sekolah Daerah ( BOSDA ) SDN 004 Sukan Tengah
1	1	1	16	132	Bantuan Operasional Sekolah Daerah (BOSDA) SDN 005 Sukan Tengah
1	1	1	16	133	Bantuan Operasional Sekolah Daerah ( BOSDA ) SDN 001 Gunung Tabur
1	1	1	16	134	Bantuan Operasional Sekolah Daerah ( BOSDA ) SDN 001 Samburakat
1	1	1	16	135	Bantuan Operasional Sekolah Daerah ( BOSDA ) SDN 001 Sembakungan
1	1	1	16	136	Bantuan Operasional Sekolah Daerah ( BOSDA ) SDN 001 Merancang Ulu
1	1	1	16	137	Bantuan Operasional Sekolah Daerah ( BOSDA ) SDN 001 Batu-Batu



1	1	1	16	138	Bantuan Operasional Sekolah Daerah ( BOSDA ) SDN 001 Merancang Ilir
1	1	1	16	139	Bantuan Operasional Sekolah Daerah ( BOSDA ) SDN 001 Pulau Besing
1	1	1	16	140	Bantuan Operasional Sekolah Daerah ( BOSDA ) SDN 002 Gunung Tabur
1	1	1	16	141	Bantuan Operasional Sekolah Daerah ( BOSDA ) SDN 001 Maluang
1	1	1	16	142	Bantuan Operasional Sekolah Daerah ( BOSDA ) SDN 001 Birang
1	1	1	16	143	Bantuan Operasional Sekolah Daerah ( BOSDA ) SDN 002 Merancang Ulu
1	1	1	16	144	Bantuan Operasional Sekolah Daerah ( BOSDA ) SDN 003 Gunung Tabur
1	1	1	16	145	Bantuan Operasional Sekolah Daerah ( BOSDA ) SDN 001 Tasuk
1	1	1	16	146	Bantuan Operasional Sekolah Daerah ( BOSDA ) SDN 001 Melati Jaya
1	1	1	16	147	Bantuan Operasional Sekolah Daerah ( BOSDA ) SDN 002 Maluang
1	1	1	16	148	Bantuan Operasional Sekolah Daerah ( BOSDA ) SDN 004 Gunung Tabur
1	1	1	16	149	Bantuan Operasional Sekolah Daerah ( BOSDA ) SDN 001 Talisayan
1	1	1	16	150	Bantuan Operasional Sekolah Daerah ( BOSDA ) SDN 001 Dumaring
1	1	1	16	151	Bantuan Operasional Sekolah Daerah ( BOSDA ) SDN 001 Capuak
1	1	1	16	152	Bantuan Operasional Sekolah Daerah ( BOSDA ) SDN 001 Campur Sari
1	1	1	16	153	Bantuan Operasional Sekolah Daerah ( BOSDA ) SDN 001 Bumi Jaya



1	1	1	16	154	Bantuan Operasional Sekolah Daerah ( BOSDA ) SDN 001 Tunggul Bumi
1	1	1	16	155	Bantuan Operasional Sekolah Daerah ( BOSDA ) SDN 001 Suka Murya
1	1	1	16	156	Bantuan Operasional Sekolah Daerah ( BOSDA ) SDN 001 Purna Sari Jaya
1	1	1	16	157	Bantuan Operasional Sekolah Daerah ( BOSDA ) SDN 001 Sumber Mulya
1	1	1	16	158	Bantuan Operasional Sekolah Daerah ( BOSDA ) SDN 001 Eka Sapta
1	1	1	16	159	Bantuan Operasional Sekolah Daerah ( BOSDA ) SDN 001 Pulau Derawan
1	1	1	16	160	Bantuan Operasional Sekolah Daerah ( BOSDA ) SDN 001 Tanjung Batu
1	1	1	16	161	Bantuan Operasional Sekolah Daerah ( BOSDA ) SDN 003 Teluk Semanting
1	1	1	16	162	Bantuan Operasional Sekolah Daerah ( BOSDA ) SDN 001 Pegat Betumbuk
1	1	1	16	163	Bantuan Operasional Sekolah Daerah ( BOSDA ) SDN 001 Kasai
1	1	1	16	164	Bantuan Operasional Sekolah Daerah ( BOSDA ) SDN 002 Tanjung Batu
1	1	1	16	165	Bantuan Operasional Sekolah Daerah ( BOSDA ) SDN 001 Muara Lesan
1	1	1	16	166	Bantuan Operasional Sekolah Daerah ( BOSDA ) SDN 001 Merapun
1	1	1	16	167	Bantuan Operasional Sekolah Daerah ( BOSDA ) SDN 001 Merasa
1	1	1	16	168	Bantuan Operasional Sekolah Daerah ( BOSDA ) SDN 001 Long Keluh
1	1	1	16	169	Bantuan Operasional Sekolah Daerah ( BOSDA ) SDN 001 Long Beliu



1	1	1	16	170	Bantuan Operasional Sekolah Daerah ( BOSDA ) SDN 001 Panaan
1	1	1	16	171	Bantuan Operasional Sekolah Daerah ( BOSDA ) SDN 001 Long Suluy
1	1	1	16	172	Bantuan Operasional Sekolah Daerah ( BOSDA ) SDN 001 Sido Bangen
1	1	1	16	173	Bantuan Operasional Sekolah Daerah ( BOSDA ) SDN 001 Lesan Dayak
1	1	1	16	174	Bantuan Operasional Sekolah Daerah ( BOSDA ) SDN 001 Merabu
1	1	1	16	175	Bantuan Operasional Sekolah Daerah ( BOSDA ) SDN 001 Long Pelay
1	1	1	16	176	Bantuan Operasional Sekolah Daerah ( BOSDA ) SDN 0Long Lamcim
1	1	1	16	177	Bantuan Operasional Sekolah Daerah ( BOSDA ) SDN 002 Long Suluy
1	1	1	16	178	Bantuan Operasional Sekolah Daerah ( BOSDA ) SDN 002 Sido Bangen
1	1	1	16	179	Bantuan Operasional Sekolah Daerah ( BOSDA ) SDN 002 Merapun
1	1	1	16	180	Bantuan Operasional Sekolah Daerah ( BOSDA ) SDN 001 Long Duhung
1	1	1	16	181	Bantuan Operasional Sekolah Daerah (BOSDA) SDN 001 Long Laai
1	1	1	16	182	Bantuan Operasional Sekolah Daerah ( BOSDA ) SDN 001 Long Ayan
1	1	1	16	183	Bantuan Operasional Sekolah Daerah ( BOSDA ) SDN 001 Gunung Sari
1	1	1	16	184	Bantuan Operasional Sekolah Daerah (BOSDA) SDN 001 Tepian Buah
1	1	1	16	185	Bantuan Operasional Sekolah Daerah ( BOSDA ) SDN 001 Punan Mahakam



1	1	1	16	186	Bantuan Operasional Sekolah Daerah ( BOSDA ) SDN 001 Long Ayap
1	1	1	16	187	Bantuan Operasional Sekolah Daerah ( BOSDA ) SDN 001 Punan Malinau
1	1	1	16	188	Bantuan Operasional Sekolah Daerah ( BOSDA ) SDN 001 Harapan Jaya
1	1	1	16	189	Bantuan Operasional Sekolah Daerah ( BOSDA ) SDN 001 Bukit Makmur
1	1	1	16	190	Bantuan Operasional Sekolah Daerah ( BOSDA ) SDN 001 Pandan Sari
1	1	1	16	191	Bantuan Operasional Sekolah Daerah ( BOSDA ) SDN 001 Siduung Indah
1	1	1	16	192	Bantuan Operasional Sekolah Daerah (BOSDA) SDN 001 Biduk-Biduk
1	1	1	16	193	Bantuan Operasional Sekolah Daerah ( BOSDA ) SDN 001 Pantai Harapan
1	1	1	16	194	Bantuan Operasional Sekolah Daerah ( BOSDA ) SDN 001Tanjung Perapat
1	1	1	16	195	Bantuan Operasional Sekolah Daerah ( BOSDA ) SDN 001 Teluk Sulaiman
1	1	1	16	196	Bantuan Operasional Sekolah Daerah ( BOSDA ) SDN 001 Giring-Giring
1	1	1	16	197	Bantuan Operasional Sekolah Daerah ( BOSDA ) SDN 001 Tanjung Perapat
1	1	1	16	198	Bantuan Operasional Sekolah Daerah ( BOSDA ) SDN 001 Teluk Sumbang
1	1	1	16	199	Bantuan Operasional Sekolah Daerah ( BOSDA ) SDN 002 Biduk-Biduk
1	1	1	16	200	Bantuan Operasional Sekolah Daerah (BOSDA) SDN 003 Biduk-Biduk
1	1	1	16	201	Bantuan Operasional Sekolah Daerah ( BOSDA ) SDN 001 Teluk Bayur



1	1	1	16	202	Bantuan Operasional Sekolah Daerah ( BOSDA ) SDN 001 Rinding
1	1	1	16	203	Bantuan Operasional Sekolah Daerah ( BOSDA ) SDN 002 Teluk Bayur
1	1	1	16	204	Bantuan Operasional Sekolah Daerah ( BOSDA ) SDN 003 Teluk Bayur
1	1	1	16	205	Bantuan Operasional Sekolah Daerah ( BOSDA ) SDN 004 Teluk Bayur
1	1	1	16	206	Bantuan Operasional Sekolah Daerah ( BOSDA ) SDN 001 Tumbit Melayu
1	1	1	16	207	Bantuan Operasional Sekolah Daerah ( BOSDA ) SDN 005 Teluk Bayur
1	1	1	16	208	Bantuan Operasional Sekolah Daerah ( BOSDA ) SDN 002 Rinding
1	1	1	16	209	Bantuan Operasional Sekolah Daerah ( BOSDA ) SDN 001 Labanan Jaya
1	1	1	16	210	Bantuan Operasional Sekolah Daerah ( BOSDA ) SDN 002 Tumbit Melayu
1	1	1	16	211	Bantuan Operasional Sekolah Daerah ( BOSDA ) SDN 001 Labanan Makarti
1	1	1	16	212	Bantuan Operasional Sekolah Daerah ( BOSDA ) SDN 001 Labanan Makmur
1	1	1	16	213	Bantuan Operasional Sekolah Daerah ( BOSDA ) SDN 001 Payung-Payung
1	1	1	16	214	Bantuan Operasional Sekolah Daerah ( BOSDA ) SDN 001 Bohe Silian
1	1	1	16	215	Bantuan Operasional Sekolah Daerah ( BOSDA ) SDN 001 Teluk Harapan
1	1	1	16	216	Bantuan Operasional Sekolah Daerah ( BOSDA ) SDN 001 Teluk Alulu
1	1	1	16	217	Bantuan Operasional Sekolah Daerah ( BOSDA ) SDN 001 Tabalar Muaran



1	1	1	16	218	Bantuan Operasional Sekolah Daerah ( BOSDA ) SDN 001 Buyung-Buyung
1	1	1	16	219	Bantuan Operasional Sekolah Daerah ( BOSDA ) SDN 001 Semurut
1	1	1	16	220	Bantuan Operasional Sekolah Daerah ( BOSDA ) SDN 001 Tabalar Ulu
1	1	1	16	221	Bantuan Operasional Sekolah Daerah ( BOSDA ) SDN 001 Tubaan
1	1	1	16	222	Bantuan Operasional Sekolah Daerah ( BOSDA ) SDN 002 Semurut
1	1	1	16	223	Bantuan Operasional Sekolah Daerah ( BOSDA ) SDN 001 Harapan Maju
1	1	1	16	224	Bantuan Operasional Sekolah Daerah ( BOSDA ) SDN 001 Biatan Bapinang
1	1	1	16	225	Bantuan Operasional Sekolah Daerah ( BOSDA ) SDN 001 Karang
1	1	1	16	226	Bantuan Operasional Sekolah Daerah ( BOSDA ) SDN 001 Biatan Lempake
1	1	1	16	227	Bantuan Operasional Sekolah Daerah ( BOSDA ) SDN 001 Biatan Baru
1	1	1	16	228	Bantuan Operasional Sekolah Daerah ( BOSDA ) SDN 001 Manunggal Jaya
1	1	1	16	229	Bantuan Operasional Sekolah Daerah ( BOSDA ) SDN 001 Bukit Makmur Jaya
1	1	1	16	230	Bantuan Operasional Sekolah Daerah ( BOSDA ) SDN 001 Batu Putih
1	1	1	16	231	Bantuan Operasional Sekolah Daerah ( BOSDA ) SDN 001 Tembudan
1	1	1	16	232	Bantuan Operasional Sekolah Daerah ( BOSDA ) SDN 001 Lobang Kelatak
1	1	1	16	233	Bantuan Operasional Sekolah Daerah ( BOSDA ) SDN 001 Balukukup



1	1	1	16	234	Bantuan Operasional Sekolah Daerah ( BOSDA ) SDN 001 Kayu Indah
1	1	1	16	235	Bantuan Operasional Sekolah Daerah ( BOSDA ) SDN 001 Sumber Agung
1	1	1	16	236	Bantuan Operasional Sekolah Daerah (BOSDA) SDN 001 Ampen Medang
1	1	1	16	237	Bantuan Operasional Sekolah Daerah ( BOSDA ) SMPN 1 Tanjung Redeb
1	1	1	16	238	Bantuan Operasional Sekolah Daerah ( BOSDA ) SMPN 2 Tanjung Redeb
1	1	1	16	239	Bantuan Operasional Sekolah Daerah ( BOSDA ) SMPN 1 Sambaliung
1	1	1	16	240	Bantuan Operasional Sekolah Daerah ( BOSDA ) SMPN1 Gunung Tabur
1	1	1	16	241	Bantuan Operasional Sekolah Daerah (BOSDA) SMPN 1 Talisayan
1	1	1	16	242	Bantuan Operasional Sekolah Daerah ( BOSDA ) SMPN 1 Pulau Derawan
1	1	1	16	243	Bantuan Operasional Sekolah Daerah ( BOSDA ) SMPN 1 Biduk-Biduk
1	1	1	16	244	Bantuan Operasional Sekolah Daerah (BOSDA) SMPN 1 Teluk Bayur
1	1	1	16	245	Bantuan Operasional Sekolah Daerah ( BOSDA ) SMPN 3 Tanjung Redeb
1	1	1	16	246	Bantuan Operasional Sekolah Daerah ( BOSDA ) SMPN1 Kelay
1	1	1	16	247	Bantuan Operasional Sekolah Daerah ( BOSDA ) SMPN 2 Teluk Bayur
1	1	1	16	248	Bantuan Operasional Sekolah Daerah ( BOSDA ) SMPN 1 Segah
1	1	1	16	249	Bantuan Operasional Sekolah Daerah ( BOSDA ) SMPN 2 Sambaliung



1	1	1	16	250	Bantuan Operasional Sekolah Daerah (BOSDA) SMPN 4 Tanjung Redeb
1	1	1	16	251	Bantuan Operasional Sekolah Daerah ( BOSDA ) SMPN 5 Tanjung Redeb
1	1	1	16	252	Bantuan Operasional Sekolah Daerah ( BOSDA ) SMPN 3 Teluk Bayur
1	1	1	16	253	Bantuan Operasional Sekolah Daerah ( BOSDA ) SMPN 2 Gunung Tabur
1	1	1	16	254	Bantuan Operasional Sekolah Daerah ( BOSDA ) SMPN 2 Talisayan
1	1	1	16	255	Bantuan Operasional Sekolah Daerah (BOSDA) SMPN 1 Batu Putih
1	1	1	16	256	Bantuan Operasional Sekolah Daerah ( BOSDA ) SMPN 1 Tabalar
1	1	1	16	257	Bantuan Operasional Sekolah Daerah ( BOSDA ) SMPN 3 Sambaliung
1	1	1	16	258	Bantuan Operasional Sekolah Daerah (BOSDA) SMPN 1 Biatan
1	1	1	16	259	Bantuan Operasional Sekolah Daerah (BOSDA) SMPN 2 Batu Putih
1	1	1	16	260	Bantuan Operasional Sekolah Daerah ( BOSDA ) SMPN 2 Kelay
1	1	1	16	261	Bantuan Operasional Sekolah Daerah ( BOSDA ) SMPN 2 Biduk-Biduk
1	1	1	16	262	Bantuan Operasional Sekolah Daerah ( BOSDA ) SMPN 2 Segah
1	1	1	16	263	Bantuan Operasional Sekolah Daerah ( BOSDA ) SMPN 1 Maratua
1	1	1	16	264	Bantuan Operasional Sekolah Daerah ( BOSDA ) SMPN 2 Pulau Derawan
1	1	1	16	265	Bantuan Operasional Sekolah Daerah ( BOSDA ) SMPN 3 Kelay



1	1	1	16	266	Bantuan Operasional Sekolah Daerah ( BOSDA ) SMPN 4 Sambaliung
1	1	1	16	267	Bantuan Operasional Sekolah Daerah ( BOSDA ) SMPN 3 Pulau Derawan
1	1	1	16	268	Bantuan Operasional Sekolah Daerah ( BOSDA ) SMPN 3 Talisayan
1	1	1	16	269	Bantuan Operasional Sekolah Daerah ( BOSDA ) SMPN 5 Sambaliung
1	1	1	16	270	Bantuan Operasional Sekolah Daerah ( BOSDA ) SMPN 6 Tanjung Redeb
1	1	1	16	271	Bantuan Operasional Sekolah Daerah ( BOSDA ) SMPN 4 Talisayan
1	1	1	16	272	Bantuan Operasional Sekolah Daerah ( BOSDA ) SMPN 4 Kelay
1	1	1	16	273	Bantuan Operasional Sekolah Daerah ( BOSDA ) SMPN 5 Kelay
1	1	1	16	274	Bantuan Operasional Sekolah Daerah ( BOSDA ) SMPN 2 Biatan
1	1	1	16	27...	Bantuan Operasional Sekolah Daerah ( BOSDA ) SLBN Tanjung Redeb
1	1	1	16	275	Bantuan Operasional Sekolah Daerah ( BOSDA ) SMPN 3 Segah
1	1	1	16	276	Bantuan Operasional Sekolah Daerah ( BOSDA ) SMPN 2 Tabalar
1	1	1	16	277	Bantuan Operasional Sekolah Daerah ( BOSDA ) SMPN 6 Sambaliung
1	1	1	16	278	Bantuan Operasional Sekolah Daerah ( BOSDA ) SMPN 7 Sambaliung
1	1	1	16	279	Bantuan Operasional Sekolah Daerah ( BOSDA ) SDN 002 Pesayan
1	1	1	16	27...	Pemberian Makanan Tambahan Bagi Anak Sekolah



1	1	1	16	27...	Bangunan Sarana Penunjang Sekolah (DAK)
1	1	1	16	284	Pembangunan Sarana dan Prasarana SMP (DAK)
1	1	1	16	285	Pembangunan Sarana dan Prasarana SD (DAK)
1	1	1	16	28...	Pengadaan Meubelair Sekolah Untuk Jenjang SLTP (Bankeu-P 2017)
1	1	1	16	286	Penunjang Kegiatan DAK SD
1	1	1	16	287	Penunjang Kegiatan DAK SMP
1	1	1	16	288	Pengadaan Papan Nama Sekolah/Nomenklatur SD
1	1	1	16	289	Pembangunan Sarana dan Prasarana SMP (DAK) Afirmasi
1	1	1	16	485	Pembangunan Gedung Sekolah Bidang Pembinaan SMP
1	1	1	16	486	Penambahan Ruang Kelas Sekolah Bidang Pembinaan SMP
1	1	1	16	487	Pembangunan Taman, Lapangan Upacara dan Fasilitas Parkir Bidang Pembinaan SMP
1	1	1	16	488	Penambahan Ruang Guru Sekolah SMP
1	1	1	16	490	Bantuan Operasional Sekolah Daerah (BOSDA) SD Negeri 001 Biatan ilir
1	1	1	16	491	Pendirian/Peresmian Pembukaan Sekolah Baru Jenjang SD
1	1	1	16	495	Pembangunan Perpustakaan Sekolah SMP
1	1	1	16	496	Pembangunan Sarana Air Bersih dan Sanitary
1	1	1	16	497	Rehabilitasi Sedang/Berat Rumah Dinas Kepala Sekolah , Guru , Penjaga Sekolah (SMP)
1	1	1	16	498	Rehabilitasi Sedang/Berat Asrama Siswa (SMP)
1	1	1	16	499	Rehabilitasi sedang/berat ruang kelas sekolah (SMP)



1	1	1	16	500	Pendirian/Peresmian Pembukaan Sekolah Baru Atau Fillial Jenjang SMP
1	1	1	16	501	Rehabilitasi Sedang/Berat Ruang Ibadah (Bid. Pemb. SMP)
1	1	1	16	502	Pengadaan Meubelair Jenjang SD
1	1	1	16	504	Bantuan Operasional Sekolah Pusat ( BOSDA ) SD Negeri 001 Biatan Ilir
1	1	1	16	505	Bantuan Operasional Sekolah Daerah (BOSDA) SD Negeri 002 Talisayan
1	1	1	16	506	Bantuan Operasional Sekolah Daerah (BOSDA) SD Negeri 001 Batu Rajang
1	1	1	16	507	Bantuan Operasional Sekolah Daerah (BOSDA) SMP Negeri 3 Batu Putih / SMP Negeri 1 Balikukup
1	1	1	16	508	Bantuan Operasional Sekolah Daerah ( BOSDA ) SMP Negeri 3 Gunung Tabur
1	1	1	16	509	Bantuan Operasional Sekolah Daerah ( BOSDA ) SD Negeri 002 Buyung - Buyung
1	1	1	16	510	Pembangunan Rumah Dinas Kepala Sekolah, Guru dan Penjaga Sekolah ( Bid. Pemb. SMP )
1	1	1	16	511	Pembangunan Ruang Ibadah ( Bid. Pemb. SMP )
1	1	1	16	512	Pengadaan Mebeulair Sekolah Jenjang SMP
1	1	1	16	513	Pengadaan Perlengkapan Sekolah Jenjang SMP
1	1	1	16	514	Pengadaan Sarana Mobilisasi dan Kendaraan Operasional Sekolah ( Bid. Pemb. SMP )
1	1	1	16	515	Pembangunan Taman, Lapangan Upacara dan Fasilitas Parkir Bid. Pemb. SMP ( BANKEU )
1	1	1	16	516	Penambahan Ruang Guru Sekolah
1	1	1	16	517	Pengadaan Meubelair Sekolah



		1	1	1	16	518	Rehabilitasi Sedang / Berat Bangunan Sekolah (SMP)
		1	1	1	16	519	Pembangunan Asrama Siswa (Bid. SMP)
		1	1	1	16	520	Pengadaan Sarana Mobilisasi dan Kendaraan Operasional Sekolah ( Bid. Pemb. SD )
		1	1	1	16	521	Pengadaan Alat Praktik dan Peraga Siswa Jenjang SD (BANKEU-P 2019)
		1	1	1	16	522	Pengadaan Perlengkapan Sekolah Jenjang SD (BANKEU-P 2019)
		1	1	1	16	523	Penambahan Ruang Guru Sekolah
		1	1	1	16	524	Pembangunan laboratorium dan ruang praktikum sekolah
		1	1	1	16	525	Pembangunan ruang serba guna / aula
		1	1	1	16	526	Monitoring , Evaluasi Dan Verifikasi Sarana Prasarana Sekolah (Bidang Pembinaan SMP)
		1	1	1	16	527	Peningkatan SDM Bidang Pembinaan SMP
		1	1	1	16	528	Pengadaan Alat Peraga dan Praktik Siswa Jenjang SMP
		1	1	1	16	529	Rehabilitasi sedang / berat perpustakaan sekolah ( Bid. Pemb. SMP )
		1	1	1	16	530	Rehab sedang / berat laboratorium sekolah ( Bid. Pemb. SMP )
		1	1	1	16	531	Rehab sedang / berat Ruang Kantor , Guru dan Kepala Sekolah ( Bid. Pemb. SMP )
	8.	1.01.01.18 Program Pendidikan Non Formal	1	1	1	18	4
1			1	1	18	5	Pengembangan pendidikan kecakapan hidup
1			1	1	18	14	Penyelenggaraan Pendidikan Non Formal (Di UPTD SKB)
1			1	1	18	16	Pembinaan Dan Pengembangan PMR , Pramuka Sekolah, Pengembangan Dan Pelatihan Bakat Belajar, UKS, Dan Kreativitas Pelajar



		1	1	1	18	18	Penyelenggaraan Kompetisi Olahraga, Kreativitas Pelajar
		1	1	1	18	29	Penyelenggaraan Pentas Pendidikan Dan Kreativitas Pelajar
		1	1	1	18	16	Bimtek Jurikulum Tahun 2013 Paket A , B Dan C
		1	1	1	18	17	Diklat TOT Tutor Pengelola Dan penilik Paket A , B Dan C
9.	1.01.01.20 Program Peningkatan Mutu Pendidik dan Tenaga Kependidikan	1	1	1	20	1	Pelaksanaan Sertifikasi Pendidik
		1	1	1	20	3	Diklat Guru Mata Pelajaran Jenjang SMP
		1	1	1	20	7	Pendidikan Lanjutan Bagi Pendidik Untuk Memenuhi Standar Kualifikasi
		1	1	1	20	8	Pengembangan Mutu dan Kualitas Program Pendidikan Dan Pelatihan Bagi Pendidik dan Tenaga Kependidikan
		1	1	1	20	9	Pengembangan Sistem Pendataan dan Pemetaan Pendidik dan Tenaga Kependidikan
		1	1	1	20	10	Pengembangan Sistem Penghargaan dan Perlindungan Terhadap Profesi Pendidik
		1	1	1	20	12	Pelatihan Publikasi Ilmiah Bagi Guru SMP/MTs Tahun 2017
		1	1	1	20	13	Penilaian Angka Kredit Bagi Tenaga Fungsional
		1	1	1	20	14	Pembinaan MGMP SMP Dan MKKS SMP
		1	1	1	20	15	Diklat Kompetensi Dan Sertifikasi Kepala Sekolah
		1	1	1	20	17	Penyediaan Penghargaan Bagi Pendidik Dan Tenaga Kependidikan Serta Sekolah Berprestasi
		1	1	1	20	20	Pelatihan Bagi Pendidik Untuk memenuhi Standar Kompetensi Bagi Pendidikan Dasar



		1	1	1	20	21	Bimbingan Tehnis Penulisan Karya Tulis Ilmiah Bagi Guru SD dan SMP
		1	1	1	20	22	Bantuan Tambahan Penghasilan Pendidik Dan Tenaga Kependidikan SD/MI Dan SMP/MTs Swasta
		1	1	1	20	23	Pelatihan Operator Proktor UN SMP
		1	1	1	20	24	Pembinaan Disiplin Penyelesaian Kasus PTK
		1	1	1	20	25	Seleksi Guru, Kepala Sekolah dan Pengawas Berprestasi
		1	1	1	20	26	Seminar Dan Lokakarya Pendidikan Inklusi Jenjang SMP
		1	1	1	20	27	Pelatihan Penguatan Bagi Kepala Sekolah TK, SD, Dan SMP
		1	1	1	20	28	Diklat Tenaga Kependidikan TK, SD dan SMP
		1	1	1	20	29	Diklat Guru Inklusi Jenjang SD Dan SMP
10.	1.01.01.22 Program Manajemen Pelayanan Pendidikan	1	1	1	22	1	Pelaksanaan Evaluasi Hasil Kinerja Bidang Pendidikan
		1	1	1	22	2	Pelaksanaan Kerjasama Secara Kelembagaan Di Bidang Pendidikan
		1	1	1	22	7	Penerapan Sistem dan Informasi Manajemen Pendidikan
		1	1	1	22	10	Penerimaan Peserta Didik Baru ( PPDB ) Online
		1	1	1	22	10	Pelatihan Guru Mata Pelajaran Bahasa Indonesia SD
		1	1	1	22	11	Penunjang Operasional Layanan Pendidikan Jenjang Pendidikan Menengah
		1	1	1	22	12	Muatan Lokal Bahasa Inggris Jenjang SD/MI
		1	1	1	22	15	Biaya Pengelolaan BOS Pendidikan Dasar dan Menengah
		1	1	1	22	17	Penunjang Operasional Layanan Pendidikan Jenjang Pendidikan Dasar
1	1	1	22	88	Supervisi Pengawas		



1	1	1	22	89	Pemutihan Sertifikat Tanah Sekolah
1	1	1	22	90	Supervisi Penilik
1	1	1	22	99	Pembinaan Kelembagaan Sekolah
1	1	1	22	100	Pelatihan K13 Bagi Guru Muatan Lokal Bahasa Inggris
1	1	1	22	100	Bimibingan Teknis Pengelolaan dan Penata Usahaan Dana BOS
1	1	1	22	101	Penggandaan IASBN Modul Bahasa Inggris
1	1	1	22	102	Fasilitasi Pelaksanaan ADIK / Bantuan Dana Akomodasi ADIK
1	1	1	22	103	Rakor Pendidikan
1	1	1	22	104	Penunjang Operasional Pelayanan Jenjang Pendidikan Sekolah Menengah Pertama
1	1	1	22	106	Validasi , Sinkronisasi , Data Terpadu
1	1	1	22	107	Manajemen BOS Reguler (BOS PUSAT)
1	1	1	22	108	Pendampingan Verifikasi BOSNAS Dan Penerapan Aplikasi SIMDA
1	1	1	22	110	Fasilitasi Pelaksanaan Afirmasi Pendidikan (ADIK)
<b>1.01 . 1.01. 2-198. .... (Catatan Indikator Program masih mengikuti Program 16 karena berhubungan dengan Pendidikan Dasar Sembilan Tahun)</b>					Bantuan Operasional Sekolah Nasional (BOSNAS ) SD Negeri Berau
					Bantuan Operasional Sekolah Nasional ( BOSNAS ) SMP Negeri Berau

**Tabel 6.1.**  
**Program Dan Kegiatan Dinas Pendidikan**

Dari 10 Program yang sering digunakan oleh Dinas Pendidikan, Ada 5 Program yang menjadi program prioritas pembangunan nasional bagi Dinas Pendidikan serta memiliki target kinerja dari tahun 2016 sd. 2021 seperti yang dijabarkan pada tabel dibawah ini :



VISI : MEWUJUDKAN BERAU SEJAHTERA , UNGGUL DAN BERDAYA SAING BERBASIS SUMBER DAYA MANUSIA DAN PEMANFAATAN SUMBER DAYA ALAM SECARA BERKELANJUTAN					Target Dan Pagu Indikatif												
MISI/TUJUAN/SASARAN		No.	Program Prioritas	Indikator Program	2017		2018		2019		2020		2021				
<b>Misi III : Mewujudkan Masyarakat Yang Cerdas , Sehat , Sejahtera , Bermartabat dan Berdaya Saing Tinggi</b>																	
<b>6</b>	<b>Meningkatkan Kualitas SDM</b>																
15	Meningkatnya Aksesibilitas Dan Kualitas Pendidikan	1	Program Pendidikan Anak Usia Dini	APK PAUD	77 %	469.286.050,00	80 %	2.927.172.000,00	85 %	7.608.133.649,00	90 %	12.482.301.000,00	97 %	20.890.653.190,00			
2		Program Wajib Belajar Pendidikan Dasar Sembilan Tahun	APK SD/MI	101.15 %	68.580.856.661,00	101.10 %	66.599.828.000,00	101 %	135.770.551.000,00	100 %	135.303.611.376,00	100 %	222.988.053.139,00				
			APK SMP/MTs	85 %		88 %		90 %		95 %							
			APS SD/MI	0.06 %		0.05 %		0.04 %		0.02 %							
			APS SMP/MTs	0.10 %		0.08 %		0.05 %		0.03 %							
3	Program Pendidikan Non Formal	Persentase peserta pendidikan non formal yang mendapatkan pelayanan	100 %	-	100 %	49.986.300,00	100 %	-	100 %	496.987.750,00	100 %	805.335.913,00					



4	Program Peningkatan Mutu Pendidik Dan Tenaga Kependidikan	Jumlah Pendidik Dan Tenaga Kependidikan Yang memiliki Kompetensi Sesuai Bidanganya	1179	Org	3.158.658.300,00	1297	Org	3.213.610.300,00	1427	Org	5.007.900.000,00	1557	Org	6.420.700.000,00	1727	Org	9.881.922.500,00
		Persentase Pendidik Yang memenuhi Kualifikasi S1/DIV	100	%		100	%		100	%		100	%		100	%	
5	Program Manajemen Pelayanan Pendidikan	Persentase Sekolah Yang Sudah Menerapkan Prinsip-Prinsip Manajemen Berbasis Sekolah (MBS)	100	%	5.378.880.000,00	100	%	2.342.598.000,00	100	%	2.639.397.800,00	100	%	2.998.170.799,00	100	%	4.010.125.526,00
		Persentase Meningkatnya Pengembangan IT Dalam Kegiatan Belajar Mengajar Dan Manajemen Satuan Pendidikan	100	%		100	%		100	%		100	%		100	%	

**Tabel 6.2**  
**Program Prioritas Dan Target Kinerja Tahun 2016-2021**



Adapun perumusan program dan kegiatan inas Pendidikan Kabupaten Berau selama 5(lima) tahun ke depan mulai dari tahun 2016-2021 sebagai berikut:

VISI : MEWUJUDKAN BERAU SEJAHTERA , UNGGUL DAN BERDAYA SAING BERBASIS SUMBER DAYA MANUSIA DAN PEMANFAATAN SUMBER DAYA ALAM SECARA BERKELANJUTAN																									
MISI / TUJUAN / SASARAN	KODE REK.	BIDANG URUSAN / SKPD/PROGRA M	INDIKATOR	Kondisi Awal		Capaian										Total Keseluruhan Kegiatan Selama 6 Tahun	SKPD PENANGGUB								
				2016		2017		2018		2019		2020		2021											
				TARGET	PLAFON (Rp.)	TARGET	PLAFON (Rp.)	TARGET	PLAFON (Rp.)	TARGET	PLAFON (Rp.)	TARGET	PLAFON (Rp.)	TARGET	PLAFON (Rp.)										
Misi III : Mewujudkan Masyarakat Yang Cerdas , Sehat , Sejahtera , Bermartabat dan Berdaya Saing Tinggi																									
6	Meningkatkan Kualitas SDM																								
15	Meningkatnya Aksebilitas Dan Kualitas Pendidikan	1	URUSAN WAJIB Pendidikan																						
	1.01	Program Pelayanan Administrasi Perkantoran	Persentase Unit Kerja internal yang terlayani dengan baikl	100	%	58.728.739.750	100	%	48.498.304.000	100	%	59.041.110.300	100	%	61.139.984.450	100	%	52.413.347.708	100	%	71.063.933.518	100	%	350.885.419.726	Dinas Pendidikan
	1.01.01.01	Penyediaan Jasa Surat Menyurat	Jumlah Surat yang bermaterai dan yang berperan	1000	Lembar	6.500.000,00	1000	Lembar	2.500.000,00	1000	Lembar	3.750.000,00	1000	Lembar	3.750.000,00	1000	Lembar	4.000.000,00	1000	Lembar	4.800.000,00	6000	Lembar	25.300.000,00	Dinas Pendidikan



1.01.01.02	Penyediaan Jasa Komunikasi, Sumber Daya Air Dan Listrik	Jumlah bulan pembayaran jasa komunikasi, sumber daya air dan listrik	12	Bulan	697.500.000,00	12	Bulan	663.000.000,00	12	Bulan	487.678.800,00	12	Bulan	440.000.000,00	12	Bulan	440.000.000,00	12	Bulan	528.000.000,00	72	Bulan	3.256.178.800,00
1.01.01.06	Penyediaan Jasa Pemeliharaan Dan Perizinan Kendaraan Dinas / Operasional	Jumlah Kendaraan Roda 4 yang disediakan jasa pemeliharaan dan perizinan	16	Unit	588.939.750,00	16	Unit	100.000.000,00	16	Unit	100.000.000,00	6	Unit	120.000.000,00	6	Unit	100.000.000,00	6	Unit	120.000.000,00	66	Unit	1.128.939.750,00
1.01.01.07	Penyediaan Jasa Administrasi Keuangan	Jumlah Bulan Pengelolaan administrasi keuangan, Perencanaan, Barang	12	Bulan	917.260.000,00	12	Bulan	382.512.000,00	12	Bulan	574.836.000,00	12	Bulan	707.376.000,00	12	Bulan	756.774.000,00	12	Bulan	908.128.800,00	72	Bulan	4.246.886.800,00
1.01.01.08	Penyediaan Jasa Kebersihan Kantor	Jumlah Bulan Tersedianya Jasa Kebersihan Kantor	12	Bulan	59.050.000,00	12	Bulan	20.000.000,00	12	Bulan	15.000.000,00	12	Bulan	15.000.000,00	12	Bulan	15.000.000,00	12	Bulan	19.837.500,00	72	Bulan	143.887.500,00



1.01.01.09	Penyediaan Jasa Perbaikan Peralatan Kerja	Jumlah Bulan Tersedia nya Jasa Perbaikan Peralatan Kerja	12	Bulan	50.000.000,00	12	Bulan	25.000.000,00	12	Bulan	25.000.000,00	12	Bulan	35.000.000,00	12	Bulan	25.000.000,00	12	Bulan	28.750.000,00	72	Bulan	188.750.000,00
1.01.01.10	Penyediaan Alat Tulis Kantor	Jumlah Bulan Terpenuhi kebutuh an ATK kantor	12	Bulan	300.000.000,00	12	Bulan	125.000.000,00	12	Bulan	125.000.000,00	12	Bulan	300.000.000,00	12	Bulan	165.000.000,00	12	Bulan	198.000.000,00	72	Bulan	1.213.000.000,00
1.01.01.11	Penyediaan Barang Cetak dan Penggandaan	Jumlah barang cetakan, SPPD, KIR dan KIB	20000	Exp	125.000.000,00	10000	Exp	40.000.000,00	15000	Exp	75.000.000,00	25000	Exp	275.000.000,00	25000	Exp	90.000.000,00	25000	Exp	108.000.000,00	120000	Exp	713.000.000,00
1.01.01.12	Penyediaan Komponen Instalasi Listrik / Penerangan Bangunan Kantor	Jumlah Bulan Tersedia nya komponen sarana listrik/ penerangan bangunan kantor	12	Bulan	30.000.000,00	12	Bulan	28.160.000,00	12	Bulan	15.000.000,00	12	Bulan	15.000.000,00	12	Bulan	15.000.000,00	12	Bulan	18.000.000,00	72	Bulan	121.160.000,00
1.01.01.13	Penyediaan Peralatan dan Perlengkapan Kantor yang diadakan	Jumlah Peralatan dan Perlengkapan Kantor yang diadakan	0	Unit	0,00	0	Unit	0,00	0	Unit	0,00	4	Unit	70.000.000,00	8	Unit	75.000.000,00	12	Unit	46.000.000,00	24	Unit	191.000.000,00



1.01.01.15	Penyediaan Bahan Bacaan Dan Peraturan Perundang-undangan	Jenis bahan bacaan dan peraturan perundang-undangan yang disediakan	2	Jenis	232.000.000,00	2	Jenis	15.000.000,00	2	Jenis	20.000.000,00	2	Jenis	20.000.000,00	2	Jenis	20.000.000,00	2	Jenis	26.450.000,00	2	Jenis	333.450.000,00
1.01.01.17	Penyediaan Makana Dan Minuman	Jenis makanan minuman Rapat/peertemuan/tamu yang tersedia	2	Jenis	100.000.000,00	2	Jenis	50.000.000,00	2	Jenis	50.000.000,00	2	Jenis	70.000.000,00	2	Jenis	50.000.000,00	2	Jenis	60.000.000,00	2	Jenis	380.000.000,00
1.01.01.18	Rapat-Rapat Koordinasi Dan Konsultasi ke luar Daerah	Jumlah Orang Yang Melakukan Rapat, koordinasi dan konsultasi ke Luar daerah	60	OK	370.000.000,00	60	OK	350.000.000,00	40	OK	300.000.000,00	1	OK	250.000.000,00	1	OK	180.000.000,00	1	OK	216.000.000,00	56	OK	1.666.000.000,00
1.01.01.19	Rapat-Rapat Koordinasi Dan Konsultasi Di Dalam Daerah	Jumlah Orang Yang Melakukan Rapat, koordinasi dan konsultasi ke dalam daerah	60	OK	100.000.000,00	60	OK	100.000.000,00	60	OK	100.000.000,00	1	OK	125.000.000,00	1	OK	100.000.000,00	1	OK	120.000.000,00	58	OK	645.000.000,00



1.01.01.200	Penyediaan Jasa Administrasi / Teknis Perkantoran	Jumlah Tenaga Administrasi /teknis perkantoran yang tersedia	1850	Orang	55.152.490.000,00	1850	Orang	46.597.132.000,00	1850	Orang	57.149.845.500,00	1327	Orang	58.693.858.450,00	1440	Orang	50.377.573.708,00	1600	Orang	68.661.967.218,00	1850	Org	336.632.866.876,00	
1.01.1.01.02.	Program Peningkatan Sarana dan Prasarana Aparatur	Persentase pemenuhan sarana dan prasarana dengan kondisi baik pada Unit Kerja internal	100	%	623.636.400	100	%	459.618.000	100	%	125.000.000	100	%	524.380.000	100	%	225.000.000	100	%	1.277.078.500	100	%	3.234.712.900	
1.01.02.03	Pembangunan Gedung/ Kantor	Jumlah Gedung Yang Dibangun	0	Gedung	0,00	0	Gedung	0,00	0	Gedung	0,00	0	Gedung	-	0	Gedung	0,00	1	Gedung	225.373.000,00	1	Gdg	225.373.000,00	Dinas Pendidikan
1.01.02.05	Pengadaan Kendaraan Dinas / Operasional	Jumlah Kendaraan Dinas/Operasional Yang Diadakan	0	Unit	0,00	0	Unit	0,00	0	Unit	0,00	0	Unit	-	0	Unit	-	10	Unit	250.000.000	10	Unit	250.000.000,00	
1.01.02.07	Pengadaan Perlengkapan Gedung Kantor	Jumlah Perlengkapan Yang Diadakan	0	Unit	0,00	0	Unit	0,00	0	Unit	0,00	0	Unit	-	0	Unit	-	25	Unit	10.000.000	25	Unit	10.000.000,00	



1.01.02.09	Pengadaan Peralatan Gedung Kantor	Jumlah Peralatan Yang Diadakan	0	Unit	0,00	0	Unit	0,00	0	Unit	0,00	2	Unit	75.000.000,00	-	Unit	-	1	Unit	140.000.000,00	3	Unit	215.000.000,00
1.01.02.12	Pembangunan Koridor dan Selasar Kantor	Jumlah Ruangan Yang Di Rehabilitasi Sedang/ Berat Gedung Kantor	0	Ruangan	0,00	0	Ruangan	0,00	0	Ruangan	0,00	2	Ruangan	200.000.000,00	-	Ruangan	-	-	Ruangan	-	2	Ruangan	200.000.000,00
1.01.02.13	Pengadaan dan pemeliharaan alat instalasi listrik kantor	Jumlah Unit Yang Di Pelihara	0	Unit	0,00	0	Unit	0,00	0	Unit	0,00	2	Unit	50.000.000,00	-	Unit	-	-	Unit	-	2	Unit	50.000.000,00
1.01.02.22	Pemeliharaan Rutin / Berkala Gedung Kantor	Jumlah Gedung yang dipeliharaan Rutin / Berkala Gedung Kantor	4	Unit	284.580.000,00	1	Unit	164.618.000	0	Unit	0,00	4	Unit	25.000.000,00	4	Unit	25.000.000,00	4	Unit	33.062.500,00	4	Unit	532.260.500,00
1.01.02.42	Rehabilitasi sedang/ berat gedung kantor	Jumlah Ruangan yang di Rehabilitasi Sedang/ Berat Gedung Kantor	0	Unit	0,00	1	Unit	220.000.000	0	Unit	0,00	0	Unit	-	2	Unit	100.000.000,00	1	Unit	230.000.000,00	4	Unit	550.000.000,00



1.01.02.46	Pengelolaan Sarana dan Prasarana Pendidikan	Jumlah sekolah yang dimonitoring	13	Sekolah	339.056.400,00	12	Sekolah	75.000.000	12	Sekolah	25.000.000	12	Sekolah	174.380.000,00	12	Sekolah	100.000.000,00	12	Sekolah	120.000.000,00	73	Skl	833.436.400,00
1.01.02.47	Pengadaan Barang Bercorak Kebudayaan Alat Kesenian	Jumlah Barang bercorak kebudayaan alat Kesenian yang diadakan	0	Set	0,00	0	Set	-	20	Set	100.000.000	0	Set	-	0	Set	-	0	Set	-	20	Set	100.000.000,00
1.01.02.49	Penataan Halaman Dan Pembuatan Pos Satpam	Jumlah Unit yang dibangun	0	Unit	0,00	0	Unit	-	0	Unit	-	0	Unit	-	0	Unit	-	2	Unit	268.643.000	2	Unit	268.643.000,00
1.01.03	Program peningkatan disiplin aparatur	Persentase Rata-rata tingkat kehadiran dan kedisiplinan berpakaian dinas	-		-	-		-	0	%	-	100	%	-	100	%	-	100	%	-	100	%	-
1.01.03.02	Pengadaan Pakaian Dinas Beserta Perlengkapannya	Jumlah Pakaian Dinas Beserta Perlengkapannya yang diadakan Dinas Pendidikan Kab.	-	Stel	-	-	Stel	-	0	Stel	-	0	Stel	-	0	Stel	-	0	Stel	-	-	Stel	-

Dinas Pendidikan



		Berau																						
1.01.05	Program peningkatan kapasitas sumberdaya aparatur	Persentase aparatur yang memenuhi standar kompetensi/kualifikasi pada Unit Kerjanya	75	%	58.500.000	100	%	-	100	%	-	100	%	-	100	%	-	100	%	800.000.000	100	%	858.500.000	Dinas Pendidikan
1.01.05.01	Pendidikan Dan pelatihan Formal	Jumlah Pegawai Yang Mengikuti Pendidikan Dan pelatihan Formal	10	Org	58.500.000	0	Org	-	0	Org	-	0	Org	-	0	Org	-	15	Org	800.000.000,00	25	Org	858.500.000	
1.01.06	Program Peningkatan Pengembangan Sistem Pelaporan Capaian Kinerja dan Keuangan	Jumlah Data Dan Informasi Pendidikan Yang Akurat	5	Dok	95.000.000	5	Dok	157.500.000	5	Dok	49.000.000	5	Dok	155.665.000	5	Dok	160.889.750	5	Dok	194.223.213	30	Dok	778.890.463	Dinas Pendidikan
		Nilai LKJIP	60	Point		65	Point		64	Point		67	Point		70	Point		75	Point		75	Point		



1.01.06.05	Sosialisasi Kinerja Program SKPD	Jumlah Kegiatan Sosialisasi Kinerja SKPD	0	Keg	-	0	Keg	-	0	Keg	-	1	Keg	20.000.000,00	1	Keg	20.000.000,00	1	Keg	26.450.000,00	3	Keg	33.062.500,00		
1.01.06.09	Penyusunan Laporan Capaian Kinerja dan Inkhtisar Realisasi Kinerja SKPD	Jumlah Dokumen Laporan Capaian Kinerja dan Inkhtisar Realisasi Kinerja SKPD	5	Dok	60.000.000,00	5	Dok	7.500.000,00	5	Dok	5.000.000,00	5	Dok	17.500.000,00	5	Dok	5.000.000,00	5	Dok	11.500.000,00	30	Dok	106.500.000,00		
1.01.06.10	Penyelenggaraan Ekspose Kinerja Pendidikan	Jumlah Kegiatan Ekspose Kinerja Pendidikan	1	Keg	35.000.000,00	1	Keg	150.000.000,00	1	Keg	44.000.000,00	2	Keg	118.165.000,00	3	Keg	135.889.750,00	3	Keg	156.273.213,00	11	Keg	639.327.963,00		
1.01.15	<b>Program Pendidikan Anak Usia Dini</b>	<b>APK PAUD</b>	<b>75</b>	<b>%</b>	<b>5.125.432.000</b>	<b>77</b>	<b>%</b>	<b>469.286.050</b>	<b>80</b>	<b>%</b>	<b>2.927.172.000</b>	<b>85</b>	<b>%</b>	<b>7.608.133.649</b>	<b>90</b>	<b>%</b>	<b>12.482.301.000</b>	<b>97</b>	<b>%</b>	<b>20.890.653.190</b>	<b>97</b>	<b>%</b>	<b>49.502.977.889</b>	Dinas Pendidikan	
1.01.15.01	Pembangunan Gedung Sekolah	Jumlah Gedung Sekolah Yang Dibangun	0	Unit	-	0	Unit	-	0	Unit	-	0	Unit	-	1	Sekolah	200.000.000	1	Sekolah	1.985.303.700	2	Sekolah	2.185.303.700		
1.01.15.02	Pembangunan rumah dinas kepala sekolah, guru, penjaga sekolah	Jumlah Sekolah yang Rumah Dinas Kepala Sekolah, Guru, Penjaga Sekolah	0	Sekolah	-	0	Sekolah	-	0	Sekolah	-	1	Sekolah	237.097.000	2	Sekolah	440.000.000	1	Sekolah	239.000.000	4	Sekolah	916.097.000		



		Yang Di bangun																					
1.01.15.03	Penambahan Ruang Kelas Sekolah	Jumlah Ruang Kelas Sekolah Yang Bertambah	0	unit	-	0	unit	-	0	unit	-	2	unit	100.000.000	3	unit	3.046.000.000	1	unit	300.000.000	6	unit	3.446.000.000
1.01.15.09	Pembangunan Taman, Lapangan Upacara Dan Fasilitas Parkir	Jumlah Sekolah yang Membangun Memiliki Taman, Lapangan Upacara Dan Fasilitas Parkir	4	Sekolah	-	0	Sekolah	-	1	Sekolah	220.000.000	2	Sekolah	385.341.000	3	Sekolah	466.400.000	1	Sekolah	1.716.000.000	11	Sekolah	2.787.741.000
1.01.15.14	Pembangunan Sarana Air Bersih dan Sanitary	Jumlahn sarana air bersih dan sanitary Yang Di Bangun	0	Sekolah	-	0	Sekolah	-	0	Sekolah	-	0	Sekolah	-	0	Sekolah	-	1	Sekolah	486.000.000	1	Sekolah	486.000.000
1.01.15.15	Pengadaan Buku-Buku Dan Alat Tulis Siswa	Jumlah Sekolah Yang Diberi Pengadaan Buku-Buku Dan Alat Tulis Siswa	0	Sekolah	-	0	Sekolah	-	0	Sekolah	-	0	Sekolah	-	0	Sekolah	-	15	Sekolah	553.040.000	15	Sekolah	553.040.000



1.01.15.18	Pengadaan Alat Praktik dan Peraga Siswa	Jumlah Sekolah Yang Mendapatkan Alat Praktik Dan Peraga Siswa	0	Sekolah	-	0	Sekolah	-	0	Sekolah	-	5	Sekolah	100.000.000	5	Sekolah	327.000.000	6	Sekolah	1.889.000.000	16	Sekolah	2.316.000.000
1.01.15.19	Pengadaan Meubelir Sekolah	Jumlah Sekolah Yang Mendapatkan Mebeuler Sekolah	0	Sekolah	-	0	Sekolah	-	0	Sekolah	-	4	Sekolah	80.000.000	5	Sekolah	539.228.000	6	Sekolah	1.494.000.000	15	Sekolah	2.113.228.000
1.01.15.20	Pengadaan Perlengkapan Sekolah	Jumlah Sekolah Yang Mendapatkan Perlengkapan Sekolah	0	Sekolah	-	0	Sekolah	-	0	Sekolah	-	1	Sekolah	100.000.000	0	Sekolah	-	0	Sekolah	2.030.000.000	1	Sekolah	2.130.000.000
1.01.15.45	Rehabilitasi Sedang/ Berat Ruang Kelas Sekolah	Jumlah Sekolah yang kelas sekolah di Rehabilitasi sedang / berat ruang	4	Sekolah	-	0	Sekolah	-	1	Sekolah	1.320.000.000	3	Sekolah	282.014.000	1	Sekolah	200.000.000	1	Sekolah	240.000.000	10	Sekolah	2.042.014.000
1.01.15.59	Penyenggaraan Pendidikan Anak Usia Dini	Jumlah Tutor PAUD (Guru Non PNS) Di Sekolah Negeri	100	Org	4.942.380.000	150	Org	150.000.000	50	Org	50.000.000	150	Org	50.000.000	490	Org	3.057.500.000	564	Org	3.847.325.000	1.504	Org	12.097.205.000



			Dan Swasta Dalam Menunjang Penyelenggaraan Pendidikan Anak Usia Dini																				
1.01.15.65	Publikasi Dan Sosialisasi Pendidikan Anak Usia Dini	Terlaksananya Publikasi dan Sosialisasi Pendidikan Anak Usia Dini	130	Org	61.552.000	0	Org	-	0	Org	-	0	Org	-	0	Org	-	0	Org	-	130	Org	61.552.000
1.01.15.69	BOP PAUD (DAK) TK Negeri Pembina Tanjung Redeb	Jumlah bulan Bantuan Operasional Penyelenggaraan Pendidikan Anak Usia Dini	12	Bulan	36.000.000	12	Bulan	36.000.000	12	Bulan	165.000.000	12	Bulan	176.400.000	12	Bulan	171.000.000	12	Bulan	233.200.000	72	Bulan	817.600.000
1.01.15.70	BOP PAUD (DAK) TK Negeri Pembina Gunung Tabur	Jumlah bulan Bantuan Operasional Penyelenggaraan Pendidikan Anak Usia Dini	12	Bulan	36.000.000	12	Bulan	36.000.000	12	Bulan	57.600.000	12	Bulan	69.600.000	12	Bulan	75.600.000	12	Bulan	92.046.000	72	Bulan	366.846.000





1.01.15.75	BOP PAUD (DAK) PAUD Negeri Pembina Batu Putih	Jumlah bulan Bantuan Operasional Penyelenggaraan Pendidikan Anak Usia Dini	0	Bulan	-	12	Bulan	36.000.000	12	Bulan	27.600.000	12	Bulan	34.800.000	12	Bulan	22.800.000	12	Bulan	46.023.000	60	Bulan	167.223.000
1.01.15.76	BOP PAUD (DAK) PAUD Negeri Pembina Tabalar	Jumlah bulan Bantuan Operasional Penyelenggaraan Pendidikan Anak Usia Dini	0	Bulan	-	0	Bulan	-	12	Bulan	23.400.000	12	Bulan	24.600.000	12	Bulan	22.800.000	12	Bulan	32.533.500	48	Bulan	103.333.500
1.01.15.77	BOP PAUD (DAK) PAUD Negeri Pembina Biatan	Jumlah bulan Bantuan Operasional Penyelenggaraan Pendidikan Anak Usia Dini	0	Bulan	-	0	Bulan	-	12	Bulan	55.800.000	12	Bulan	53.400.000	12	Bulan	42.600.000	12	Bulan	70.621.500	48	Bulan	222.421.500
1.01.15.78	BOP Pendidikan Anak Usia Dini (DAK)	Terlaksananya BOP Pendidikan Anak Usia Dini (PAUD)	0	Bulan	-	12	Bulan	44.286.050	12	Bulan	88.372.000	12	Bulan	107.380.000	0	Bulan	-	12	Bulan	123.487.000	48	Bulan	363.525.050



1.01.15.79	Pengembangan Wawasan Bagi Pendidik PAUD	Jumlah Orang yang mengikuti pengembangan wawasan bagi Pendidik PAUD	0	Org	-	60	Org	50.000.000	250	Org	50.000.000	40	Org	100.000.000	0	Org	-	60	Org	132.250.000	410	Org	332.250.000
1.01.15.80	Bantuan Operasional Pendidikan Kesetaraan ( DAK )	Jumlah bulan Bantuan Operasional Penyelenggaraan Pendidikan Anak Usia Dini	0	Bulan	0	0	Bulan	0	0	Bulan	0	0	Bulan	-	0	Bulan	-	0	Bulan	-	-	Bulan	-
1.01.15.81	Verifikasi Lembaga PAUD dan Akreditasi PAUD	Jumlah Lembaga PAUD Yang Di Verifikasi	0	Lemba ga	0	0	Lemba ga	0	0	Lemba ga	0	3	Lemba ga	50.000.000	3	Lemba ga	50.000.000	3	Lemba ga	86.250.000	9	Lemba ga	186.250.000
1.01.15.82	Akreditasi Lembaga PAUD, LKP dan PKBM	Jumlah Kecamatan Yang Akan Di Adakan Sosialisasi Tentang Akreditasi	0	Kecam atan	0	0	Kecam atan	0	0	Kecam atan	0	13	Kecam atan	100.000.000	13	Kecam atan	100.000.000	13	Kecam atan	172.500.000	13	Kecam atan	372.500.000



1.01.15.83	Bantuan Tambahan Penghasilan Tutor PAUD (Guru Non PNS) Di Sekolah Negeri dan Swasta	Jumlah Tutor PAUD (Guru Non PNS) Di Sekolah Negeri Dan Swasta	0	Org	0	0	Org	0	439	Org	660.000.000	450	Org	3.054.000.000	0	Org	-	0	Org	-	889	Org	3.714.000.000
1.01.15.84	Penunjang Kegiatan DAK SKB dan TK Negeri	Jumlah Sekolah/Lembaga Yang Mendapatkan Bantuan DAK PAUD	0	Sekolah/Lembaga	0	0	Sekolah/Lembaga	0	0	Sekolah/Lembaga	0	9	Sekolah/Lembaga	86.928.650	9	Sekolah/Lembaga	90.000.000	9	Sekolah/Lembaga	114.963.140	27	Sekolah/Lembaga	291.891.790
1.01.15.85	Pembangunan Sarana dan Prasarana SKB dan TK Negeri (DAK)	Jumlah Sekolah Yang Mendapatkan Bantuan DAK SKB Dan TK Negeri	0	Sekolah	0	0	Sekolah	0	0	Sekolah	0	18	Ruang	1.738.572.999	8	Sekolah	2.655.373.000	0	Sekolah	3.053.678.950	26	Sekolah	7.447.624.949
1.01.15.86	Pembangunan taman, lapangan upacara dan fasilitas parkir TKN Pembinaan (BANKEU)	Jumlah Sekolah Yang Mendapatkan Bantuan Keuangan (BANKEU)	0	Sekolah	0	0	Sekolah	0	0	Sekolah	0	1	Sekolah	200.000.000	0	Sekolah	-	1	Sekolah	-	2	Sekolah	200.000.000



			(BANKEU)																					
	1.01.15.87	Pembangunan Rumah Dinas Kepala Sekolah, Guru dan Penjaga Sekolah TKN Pembina Gunung Tabur (BANKEU)	Jumlah Sekolah Yang Mendapatkan Bantuan Keuangan (BANKEU)	0	Sekolah	0	0	Sekolah	0	0	Sekolah	0	1	Sekolah	224.000.000	0	Sekolah	-	1	Sekolah	-	2	Sekolah	224.000.000
	1.01.15.88	Pelaksanaan Diklat Metode Pembelajaran TK Dan Diklat Penyusunan Portofolio Bagi Pendidik TK	Jumlah pendidik yang mengikuti pelatihan	0	Orang	0	0	Orang	0	0	Orang	0	0	Orang	0	60	Orang	265.000.000	69	Orang	361.141.400	129	Orang	626.141.400



1.01.15.89	Penyediaan Buku Pelajaran / Perpustakaan	Jumlah Sekolah Yang Menerima Buku Pelajaran / Perpustakaan	0	Sekolah	0	0	Sekolah	0	0	Sekolah	0	4	Sekolah	50.000.000	5	Sekolah	125.000.000	6	Sekolah	287.500.000	15	Sekolah	462.500.000
1.01.15.90	Pelatihan Operator lembaga Dapodik PAUD	Jumlah Operator lembaga PAUD	0	Orang	0	0	Orang	0	0	Orang	0	0	Orang	0	50	Org	100.000.000	58	Orang	230.000.000	108	Orang	330.000.000
1.01.15.91	Aprisiasi GTK PAUD/Lomba Guru Berprestasi PAUD	Jumlah Tutor PAUD (Guru Non PNS) di Sekolah Negeri dan Swasta	0	Orang	0	0	Orang	0	0	Orang	0	0	Orang	0	100	Org	100.000.000	115	Orang	172.500.000	215	Orang	272.500.000
1.01.15.92	Bimtek Kurikulum 13 Daerah 3T PAUD	Jumlah Tutor Paud Yang Mengikuti Bimtek	0	Orang	0	0	Orang	0	0	Orang	0	0	Orang	0	50	Org	100.000.000	58	Orang	172.500.000	108	Orang	272.500.000
1.01.15.93	BOP PAUD (DAK) TK Negeri Kelay	Jumlah bulan Bantuan Operasional Penyelenggaraan Pendidikan Anak Usia Dini	0	Bulan	0	0	Bulan	0	0	Bulan	0	0	Bulan	0	0	Bulan	-	12	Bulan	60.000.000	12	Orang	60.000.000



1.01.15.94	BOP PAUD (DAK) TK Negeri Segah	Jumlah bulan Bantuan Operasional Penyelenggaraan Pendidikan Anak Usia Dini	0	Bulan	0	0	Bulan	0	0	Bulan	0	0	Bulan	0	0	Bulan	-	1/2	Bulan	60.000.000	12	Bulan	60.000.000
1.01.15.95	BOP PAUD (DAK) TK Negeri Maratua	Jumlah bulan Bantuan Operasional Penyelenggaraan Pendidikan Anak Usia Dini	0	Bulan	0	0	Bulan	0	0	Bulan	0	0	Bulan	0	0	Bulan	-	1/2	Bulan	60.000.000	12	Bulan	60.000.000
1.01.15.96	BOP PAUD (DAK) TK Negeri Biduk-Biduk	Jumlah bulan Bantuan Operasional Penyelenggaraan Pendidikan Anak Usia Dini	0	Bulan	0	0	Bulan	0	0	Bulan	0	0	Bulan	0	0	Bulan	-	1/2	Bulan	60.000.000	12	Bulan	60.000.000
1.01.15.97	Pendamping DAK BOP PAUD	Jumlah bulan Bantuan Operasional Penyelenggaraan Pendidikan Anak Usia Dini	0	Bulan	0	0	Bulan	0	0	Bulan	0	0	Bulan	0	1/2	Bulan	100.000.000	1/2	Bulan	100.000.000	24	Bulan	200.000.000



1.01.15.100	BOP PAUD (DAK) TK Negeri Pembina Teluk Bayur 2	Jumlah bulan Bantuan Operasional Penyelenggaraan Pendidikan Anak Usia Dini	0	Bulan	0	0	Bulan	0	0	Bulan	0	0	Bulan	0	0	Bulan	-	12	Bulan	60.000.000	12	Bulan	60.000.000
1.01.15.101	BOP PAUD (DAK) TK Negeri Pembina Gunung Tabur 2	Jumlah bulan Bantuan Operasional Penyelenggaraan Pendidikan Anak Usia Dini	0	Bulan	0	0	Bulan	0	0	Bulan	0	0	Bulan	0	0	Bulan	-	12	Bulan	60.000.000	12	Bulan	60.000.000
1.01.16	Program Wajib Belajar Pendidikan Dasar Sembilan Tahun	APK SD/MI	101.25	%	81.348.422.651	101.15	%	68.580.856.661	101.10	%	66.599.828.000	101.1	%	135.770.551.000	101.0	%	135.303.611.376	101.0	%	222.988.053.139	100.0	%	710.591.322.827
		APK SMP/MTs	83	%		85	%		88	%		90	%		95	%		100	%		100	%	
		APS SD/MI	0.07	%		0.06	%		0.05	%		0.04	%		0.02	%		0.01	%		0.01	%	
		APS SMP/MTs	0.14	%		0.10	%		0.08	%		0.05	%		0.03	%		0.01	%		0.01	%	
1.01.16.01	Pembangunan Gedung Sekolah	Jumlah Gedung Sekolah Yang Dibangun	3	Unit	9.060.823.400	4	Unit	7.304.801.524	2	Unit	2.689.462.000	3	Unit	5.451.000.000	1	Unit	1.500.000.000	4	Unit	1.840.000.000	17	Unit	27.846.086.924



1.01.16.02	Pembangunan Rumah Dinas Kepala sekolah, Guru, penjaga Sekolah	Jumlah Sekolah yang Rumah Dinas Kepala Sekolah, Guru, Penjaga Sekolah Yang Di bangun	2	Sekolah	5.761.922.251	2	Sekolah	1.290.000.000	5	Sekolah	636.830.000	8	Sekolah	1.301.800.000	4	Sekolah	1.495.500.000	21	Sekolah	4.205.000.000	42	Sekolah	14.691.052.251
1.01.16.03	Penambahan Ruang Kelas Sekolah	Jumlah Ruang Kelas Sekolah Yang Bertambah	7	Unit	13.749.351.000	27	Unit	7.710.000.000	11	Unit	5.143.508.000	22	Unit	11.787.136.000	14	Unit	12.493.000.000	13	Unit	15.088.000.000	94	Unit	65.970.995.000
1.01.16.04	Penambahan Ruang Guru Sekolah	Jumlah Ruang Guru Sekolah Bertambah	3	Unit	1.574.840.000	0	-	-	25	Unit	220.000.000	1	Unit	220.000.000	0	Unit	-	5	Unit	1.175.000.000	34	Unit	3.189.840.000
1.01.16.05	Pembangunan Laboratorium Dan Ruang Pratikum Sekolah	Jumlah Laboratorium Dan Ruang Pratikum Sekolah	0	-	-	0	-	-	0	Unit	-	0	Unit	-	0	Unit	-	0	Unit	-	-	Unit	-
1.01.16.08	Pembangunan Ruang Serba Guna/ Aula	Jumlah Ruang Serba Guna/ Aula	0	-	-	0	-	-	0	Unit	-	0	Unit	-	0	Unit	-	0	Unit	-	-	Unit	-



1.01.16.09	Pembangunan Taman, Lapangan Upacara Dan Fasilitas Parkir	Jumlah Sekolah yang Membangun Memiliki Taman, Lapangan Upacara Dan Fasilitas Parkir	2	Sekolah	4.472.339.750	2	Sekolah	3.485.000.000	3	Sekolah	5.484.000.000	4	Sekolah	7.417.322.000	1	Sekolah	2.840.000.000	5	Sekolah	12.455.000.000	11	Sekolah	36.153.661.750
1.01.16.10	Pembangunan Ruang Unit Kesehatan Sekolah	Jumlah Ruang Unit Kesehatan Sekolah Yang Dibangun	5	Unit	719.670.000	0	Unit	-	0	Unit	-	0	Unit	-	0	Unit	-	2	Unit	470.000.000	7	Unit	1.189.670.000
1.01.16.11	Pembangunan Ruang Ibadah	Jumlah ruang ibadah Yang Di Bangun	0	Gedung	-	0	Gedung	-	2	Gedung	220.000.000	2	Gedung	440.000.000	1	Gedung	2.645.000.000	1	Gedung	1.880.000.000	27	Gedung	5.185.000.000
1.01.16.12	Pembangunan Perpustakaan Sekolah	Jumlah Sekolah Yang Dibangun Perpustakaan	5	Sekolah	1.990.890.000	0	Sekolah	-	0	Sekolah	-	1	Sekolah	220.000.000	9	Sekolah	1.910.000.000	1	Sekolah	2.350.000.000	3	Sekolah	6.470.890.000
1.01.16.13	Pembangunan Jaringan Instalasi Listrik Sekolah Dan perlengkapannya	Jumlah Unit Jaringan Instalasi Listrik Sekolah Yang Di Bangun	0	Unit	-	0	Unit	-	3	Unit	117.500.000	0	Unit	-	0	Unit	-	0	Unit	-	3	Unit	117.500.000



1.01.16.14	Pembangunan Sarana Air Bersih dan Sanitary	Jumlahn sarana air bersih dan sanitary Yang Di Bangun	6	Unit	2.145.730.000	8	Unit	895.000.000	6	Unit	250.000.000	29	Unit	3.204.900.000	7	Unit	810.000.000	23	Unit	4.005.000.000	79	Unit	11.310.630.000
1.01.16.18	Pengadaan Alat Praktik dan Peraga Siswa Jenjang SD	Jumlah Sekolah Yang Mendapatkan Alat Praktik Dan Peraga Siswa	25	Sekolah	1.490.310.000	26	Sekolah	1.651.910.000	3	Sekolah	400.000.000	6	Sekolah	1.731.500.000	4	Sekolah	850.000.000	5	Sekolah	1.200.000.000	69	Sekolah	7.323.720.000
1.01.16.19	Pengadaan Mebeluler Sekolah Jenjang SD	Jumlah Sekolah Yang Mendapatkan Mebeuler Sekolah	25	Sekolah	880.750.000	26	Sekolah	4.800.000.000	27	Sekolah	2.000.000.000	28	Sekolah	2.852.182.000	29	Sekolah	1.616.250.000	33	Sekolah	3.008.687.500	168	Sekolah	15.157.869.500
1.01.16.20	Pengadaan Perlengkapan Sekolah Jenjang SD	Jumlah Sekolah Yang Mendapatkan Perlengkapan Sekolah	25	Sekolah	882.790.000	26	Sekolah	768.500.000	27	Sekolah	318.000.000	64	Sekolah	742.045.000	102	Sekolah	1.026.526.500	117	Sekolah	1.200.000.000	361	Sekolah	4.937.861.500
1.01.16.41	Rehabilitasi Sedang/ Berat Bangunan Sekolah	Jumlah Sekolah yang di Rehabilitasi sedang / berat	5	Sekolah	3.309.325.000	5	Sekolah	734.230.000	6	Sekolah	449.800.000	0	Sekolah	-	5	Sekolah	760.000.000	6	Sekolah	1.207.500.000	27	Sekolah	6.460.855.000



1.01.16.4.2	Rehabilitasi Sedang/ Berat Rumah Dinas Kepala Sekolah, Guru, Penjaga Sekolah	Jumlah Sekolah yang rumah dinas kepala sekolah, guru, penjaga sekolah di Rehabilitasi sedang / berat	5	Sekolah	926.396.000	5	Sekolah	200.000.000	0	Sekolah	-	10	Sekolah	1.675.500.000	5	Sekolah	1.610.000.000	6	Sekolah	1.920.500.000	31	Sekolah	6.332.396.000
1.01.16.4.3	Rehabilitasi Sedang / Berat Asrama Siswa (Bid. SMP)	Jumlah Unit Siswa Yang Di Rehab	0	Unit	0	0	Unit	0	0	Unit	0	1	Unit	150.000.000	1	Unit	50.000.000	2	Unit	250.000.000	4	Unit	450.000.000
1.01.16.4.4	Rehabilitasi Sedang/ Berat Ruang Kelas Sekolah	Jumlah Sekolah yang Ruang kelas di Rehabilitasi sedang / berat	5	Sekolah	3.257.157.000	5	Sekolah	4.110.000.000	6	Sekolah	6.951.000.000	25	Sekolah	18.668.400.000	11	Sekolah	16.157.600.000	13	Sekolah	19.653.500.000	65	Sekolah	68.797.657.000
1.01.16.4.5	Rehabilitasi Sedang/ Berat Ruang Guru Sekolah	Jumlah Sekolah yang ruang Guru sekolah di Rehabilitasi sedang / berat	0	Sekolah	-	1	Sekolah	150.000.000	0	Sekolah	-	0	Sekolah	-	0	Sekolah	-	0	Sekolah	-	1	Sekolah	150.000.000



1.01.16.46	Rehabilitasi Sedang/ Berat Laboratorium dan Ruang Pratikum Sekolah	Jumlah Sekolah yang laboratorium dan ruang pratikum sekolah di Rehabilitasi sedang / berat	0	Sekolah	-	0	Sekolah	-	0	Sekolah	-	0	Sekolah	-	0	Sekolah	-	0	Sekolah	-	0	Sekolah	-
1.01.16.58	Pelatihan Kompetensi Siswa Berprestasi	Jumlah Siswa yang mengikuti Pelatihan Kompetensi	480	Org	498.800.000	400	Org	313.474.000	516	Org	154.595.600	516	Org	150.000.000	593	Org	170.000.000	682	Org	201.250.000	3.188	Org	1.488.119.600
1.01.16.59	Pelatihan Kompetensi Siswa Berprestasi (Lomba OSN Tingkat SMP)	Jumlah Siswa yang mengikuti Pelatihan Kompetensi	0	Org	-	0	Org	-	250	Org	145.404.400	250	Org	150.000.000	250	Org	170.450.000	288	Org	230.000.000	1.038	Org	695.854.400
1.01.16.59	Pelatihan Implementasi Kurikulum 2013	Jumlah Tenaga Pendidik Yang Mengikuti Pelatihan Implementasi kurikulum	0	Org	-	0	Org	-	0	Org	-	0	Org	-	0	Org	-	0	Org	-	-	Org	-



1.01.16.65	Penyediaan Buku Pelajaran Untuk SD/MI/S DLB dan SMP/MTS	Jumlah Sekolah Yang menerima Buku Pelajaran	15	Sekolah	275.500.000	0	-	0	-	10	Sekolah	270.000.000	0	Sekolah	-	0	Sekolah	-	25	Sekolah	545.500.000		
1.01.16.67	Penyelenggaraan Paket A Setara SD	Jumlah Siswa Yang mengikuti Ujian Paket A	350	Org	150.000.000	350	Org	150.000.000	0	Org	-	0	Org	-	0	Org	-	0	Org	700	Org	300.000.000	
1.01.16.68	Penyelenggaraan Paket A, B dan C	Jumlah Siswa Yang mengikuti Ujian Paket A, B, C	365	Org	219.084.000	120	Org	150.000.000	120	Org	100.000.000	150	Org	150.000.000	450	Org	232.000.000	198	Org	924.142.300	1.403	Org	1.775.226.300
1.01.16.70	Pembinaan Minat, Bakat dan Kreativitas Siswa	Jumlah peserta yang mengikuti pembinaan Minat, Bakat dan Kreativitas Siswa	0		-	50	Org	51.754.000	0	Org	-	0	Org	-	250	Org	500.691.000	750	Org	889.086.000	1.050	Org	1.441.531.000
1.01.16.71	Pembinaan Minat, Bakat dan Kreativitas Siswa Bidang SMP	Jumlah peserta yang mengikuti pembinaan Minat, Bakat dan	0	Org	-	0	Org	-	0	Org	-	0	Org	-	250	Org	469.349.000	1000	Org	756.801.000	1.250	Org	1.226.150.000



		Kreativitas Siswa																					
1.01.16.72	Pembinaan Minat, Bakat dan Kreativitas Bidang FLS2N SMP	Jumlah peserta yang mengikuti pembinaan Minat, Bakat dan Kreativitas Siswa	0	Siswa	-	0	Siswa	-	0	Siswa	-	0	Siswa	-	0	Siswa	500	Siswa	314.626.000	500	Org	314.626.000	
1.01.16.76	Penyelenggaraan Akreditasi Sekolah Dasar	Jumlah Sekolah Yang Memiliki Akreditasi	20	Sekolah	80.000.000	10	Sekolah	177.194.000	21	Sekolah	75.000.000	21	Sekolah	90.000.000	24	Sekolah	100.000.000	10	Sekolah	107.280.000	106	Sekolah	629.474.000
1.01.16.80	Penyediaan Beasiswa Bagi Keluarga Yang Tidak Mampu Dan Siswa Berprestasi Jenjang SMP	Jumlah Siswa Yang menerima Beasiswa	0	Org	-	0	Org	-	1500	Org	1.580.000.000	1500	Org	1.580.000.000	880	Org	1.889.750.000	1500	Org	1.580.000.000	5380	Org	6.629.750.000



1.01.16.8.1	Penyediaan Beasiswa Bagi Keluarga Yang Tidak Mampu dan Siswa Berprestasi Jenjang SD Tahun Anggaran 2018	Jumlah Siswa Yang menerima Beasiswa	2450	Org	2.134.173.500	1911	Org	2.500.000.000	2450	Org	1.080.000.000	2450	Org	1.080.000.000	1000	Org	1.080.000.000	1150	Org	1.273.000.000	1141	Org	9.147.173.500
1.01.16.8.2	Pembangunan Ruang Kantin Sekolah Jenjang SD	Jumlah Ruang Kantin Sekolah Yang Di Bangun	0	Unit	-	0	Unit	-	1	Unit	175.000.000	1	Unit	325.000.000	0	Unit	-	1	Unit	940.000.000	3	Unit	1.440.000.000
1.01.16.8.3	Bantuan Operasional Sekolah Daerah ( BOSDA ) SDN 001 Tanjung Redeb	Jumlah Siswa Yang Menerima Dana BOSDA	383	Siswa	229.800.000	381	Siswa	228.600.000	390	Siswa	226.020.000	429	Siswa	219.426.000	429	Siswa	217.811.000	567	Siswa	270.353.385	2579	Siswa	1.392.010.385
1.01.16.8.4	Bantuan Operasional Sekolah Daerah ( BOSDA ) SDN 002 Tanjung Redeb	Jumlah Siswa Yang Menerima Dana BOSDA	559	Siswa	335.400.000	534	Siswa	320.400.000	572	Siswa	315.030.000	529	Siswa	347.560.000	529	Siswa	276.195.000	700	Siswa	399.540.475	3423	Siswa	1.994.125.475



1.01.16.85	Bantuan Operasional Sekolah Daerah ( BOSDA ) SDN 003 Tanjung Redeb	Jumlah Siswa Yang Menerima Dana BOSDA	304	Siswa	182.400.000	283	Siswa	169.800.000	293	Siswa	168.105.000	275	Siswa	196.086.000	275	Siswa	193.361.000	364	Siswa	230.228.735	1.794	Siswa	1.139.980.735
1.01.16.86	Bantuan Operasional Sekolah Daerah ( BOSDA ) SDN 004 Tanjung Redeb	Jumlah Siswa Yang Menerima Dana BOSDA	536	Siswa	321.600.000	523	Siswa	313.800.000	543	Siswa	312.589.000	498	Siswa	285.800.000	498	Siswa	244.270.000	659	Siswa	355.488.000	3.257	Siswa	1.833.547.000
1.01.16.87	Bantuan Operasional Sekolah Daerah ( BOSDA ) SDN 005 Tanjung Redeb	Jumlah Siswa Yang Menerima Dana BOSDA	208	Siswa	124.800.000	206	Siswa	123.600.000	217	Siswa	126.316.000	220	Siswa	148.736.000	220	Siswa	130.569.000	291	Siswa	179.510.860	1.362	Siswa	833.531.860
1.01.16.88	Bantuan Operasional Sekolah Daerah ( BOSDA ) SDN 006 Tanjung Redeb	Jumlah Siswa Yang Menerima Dana BOSDA	257	Siswa	154.200.000	242	Siswa	145.200.000	245	Siswa	245.460.000	229	Siswa	245.426.000	229	Siswa	211.144.000	303	Siswa	311.350.885	1.505	Siswa	1.312.780.885
1.01.16.89	Bantuan Operasional Sekolah Daerah ( BOSDA ) SDN 007 Tanjung Redeb	Jumlah Siswa Yang Menerima Dana BOSDA	482	Siswa	289.200.000	470	Siswa	282.000.000	514	Siswa	284.364.000	525	Siswa	281.070.000	525	Siswa	264.228.000	694	Siswa	351.877.575	3.210	Siswa	1.752.739.575





1.01.16.94	Bantuan Operasional Sekolah Daerah ( BOSDA ) SDN 012 Tanjung Redeb	Jumlah Siswa Yang Menerima Dana BOSDA	188	Siswa	112.800.000	168	Siswa	100.800.000	168	Siswa	102.990.000	159	Siswa	157.676.000	159	Siswa	132.061.000	210	Siswa	179.497.635	1.052	Siswa	785.824.635
1.01.16.95	Bantuan Operasional Sekolah Daerah ( BOSDA ) SDN 013 Tanjung Redeb	Jumlah Siswa Yang Menerima Dana BOSDA	245	Siswa	147.000.000	239	Siswa	143.400.000	268	Siswa	141.664.000	262	Siswa	131.056.000	262	Siswa	109.919.000	346	Siswa	142.771.810	1.622	Siswa	815.810.810
1.01.16.96	Bantuan Operasional Sekolah Daerah ( BOSDA ) SDN 014 Tanjung Redeb	Jumlah Siswa Yang Menerima Dana BOSDA	218	Siswa	130.800.000	205	Siswa	123.000.000	196	Siswa	119.047.000	192	Siswa	90.436.000	192	Siswa	82.449.000	254	Siswa	106.376.610	1.257	Siswa	652.108.610
1.01.16.97	Bantuan Operasional Sekolah Daerah ( BOSDA ) SDN 015 Tanjung Redeb	Jumlah Siswa Yang Menerima Dana BOSDA	282	Siswa	169.200.000	273	Siswa	163.800.000	312	Siswa	163.517.000	301	Siswa	184.146.000	301	Siswa	157.578.000	398	Siswa	225.018.085	1.867	Siswa	1.063.259.085
1.01.16.98	Bantuan Operasional Sekolah Daerah ( BOSDA ) SDN 017 Tanjung	Jumlah Siswa Yang Menerima Dana BOSDA	271	Siswa	162.600.000	268	Siswa	160.800.000	333	Siswa	160.723.000	356	Siswa	196.896.000	356	Siswa	189.036.000	471	Siswa	231.299.960	2.055	Siswa	1.101.354.960





1.01.16.103	Bantuan Operasional Sekolah Daerah ( BOSDA ) SDN 022 Tanjung Redeb	Jumlah Siswa Yang Menerima Dana BOSDA	270	Siswa	162.000.000	255	Siswa	153.000.000	293	Siswa	147.276.000	300	Siswa	158.836.000	300	Siswa	137.736.000	397	Siswa	186.916.860	1.815	Siswa	945.764.860
1.01.16.104	Bantuan Operasional Sekolah Daerah ( BOSDA ) SDN 001 Sambaling	Jumlah Siswa Yang Menerima Dana BOSDA	329	Siswa	197.400.000	330	Siswa	198.000.000	333	Siswa	189.658.000	390	Siswa	167.336.000	390	Siswa	125.819.000	449	Siswa	182.552.610	2.221	Siswa	1.060.765.610
1.01.16.105	Bantuan Operasional Sekolah Daerah ( BOSDA ) SDN 001 Pegat Bukur	Jumlah Siswa Yang Menerima Dana BOSDA	185	Siswa	111.000.000	181	Siswa	108.600.000	200	Siswa	114.460.000	215	Siswa	227.486.000	215	Siswa	187.028.000	284	Siswa	273.077.735	1.280	Siswa	1.021.651.735
1.01.16.106	Bantuan Operasional Sekolah Daerah ( BOSDA ) SDN 001 Tanjung Perangat	Jumlah Siswa Yang Menerima Dana BOSDA	83	Siswa	49.800.000	86	Siswa	51.600.000	89	Siswa	57.246.000	90	Siswa	128.436.000	90	Siswa	98.903.000	119	Siswa	146.051.610	557	Siswa	532.036.610
1.01.16.107	Bantuan Operasional Sekolah Daerah ( BOSDA ) SDN 001 Tumbit	Jumlah Siswa Yang Menerima Dana BOSDA	80	Siswa	48.000.000	80	Siswa	63.900.000	80	Siswa	63.246.000	52	Siswa	130.456.000	52	Siswa	115.586.000	69	Siswa	172.528.060	413	Siswa	593.716.060



		Dayak																								
1.01.16.108	Bantuan Operasional Sekolah Daerah ( BOSDA ) SDN 002 Tanjung Perangat	Jumlah Siswa Yang Menerima Dana BOSDA	80	Siswa	48.000.000	80	Siswa	48.000.000	17	Siswa	108.246.000	27	Siswa	48.000.000	27	Siswa	70.324.000	36	Siswa	98.639.985	267	Siswa	421.209.985			
1.01.16.109	Bantuan Operasional Sekolah Daerah ( BOSDA ) SDN 001 Long Lanuk	Jumlah Siswa Yang Menerima Dana BOSDA	80	Siswa	48.000.000	80	Siswa	68.518.000	80	Siswa	120.240.000	78	Siswa	293.416.000	78	Siswa	183.636.000	103	Siswa	279.200.910	499	Siswa	993.010.910			
1.01.16.110	Bantuan Operasional Sekolah Daerah ( BOSDA ) SDN 001 Sei Bebanir Bangun	Jumlah Siswa Yang Menerima Dana BOSDA	80	Siswa	48.000.000	80	Siswa	48.000.000	83	Siswa	52.338.000	87	Siswa	61.686.000	87	Siswa	49.074.000	115	Siswa	61.345.485	532	Siswa	320.443.485			
1.01.16.111	Bantuan Operasional Sekolah Daerah ( BOSDA ) SDN 001 Inaran	Jumlah Siswa Yang Menerima Dana BOSDA	80	Siswa	48.000.000	80	Siswa	48.000.000	63	Siswa	47.986.000	46	Siswa	70.176.000	46	Siswa	55.816.000	61	Siswa	70.325.260	376	Siswa	340.303.260			



1.01.16.1.12	Bantuan Operasional Sekolah Daerah ( BOSDA ) SDN 001 Gurimbarang	Jumlah Siswa Yang Menerima Dana BOSDA	80	Siswa	49.200.000	80	Siswa	48.000.000	75	Siswa	45.338.000	79	Siswa	67.256.000	79	Siswa	53.174.000	104	Siswa	61.239.685	497	Siswa	324.207.685
1.01.16.1.13	Bantuan Operasional Sekolah Daerah ( BOSDA ) SDN 002 Sei Bebanir Bangun	Jumlah Siswa Yang Menerima Dana BOSDA	145	Siswa	87.000.000	140	Siswa	102.000.000	135	Siswa	93.246.000	144	Siswa	145.576.000	144	Siswa	121.269.000	190	Siswa	179.299.260	898	Siswa	728.390.260
1.01.16.1.14	Bantuan Operasional Sekolah Daerah ( BOSDA ) SDN 001 Pijanjar	Jumlah Siswa Yang Menerima Dana BOSDA	201	Siswa	120.600.000	193	Siswa	115.800.000	209	Siswa	148.460.000	211	Siswa	297.446.000	211	Siswa	243.078.000	279	Siswa	380.147.335	1304	Siswa	1.305.531.335
1.01.16.1.15	Bantuan Operasional Sekolah Daerah ( BOSDA ) SDN 002 Sambaling	Jumlah Siswa Yang Menerima Dana BOSDA	197	Siswa	118.200.000	193	Siswa	115.800.000	206	Siswa	111.868.000	189	Siswa	93.456.000	189	Siswa	74.591.000	250	Siswa	95.227.935	1224	Siswa	609.142.935
1.01.16.1.16	Bantuan Operasional Sekolah Daerah ( BOSDA ) SDN 003 Sei	Jumlah Siswa Yang Menerima Dana BOSDA	160	Siswa	96.000.000	154	Siswa	92.400.000	189	Siswa	92.779.000	189	Siswa	117.226.000	189	Siswa	98.478.000	250	Siswa	141.806.385	1131	Siswa	638.689.385





1.01.16.1.21	Bantuan Operasional Sekolah Daerah ( BOSDA ) SDN 001 Sukan Tengah	Jumlah Siswa Yang Menerima Dana BOSDA	80	Siswa	48.000.000	80	Siswa	48.000.000	59	Siswa	48.193.000	59	Siswa	53.306.000	59	Siswa	52.591.000	78	Siswa	70.497.185	415	Siswa	320.587.185
1.01.16.1.22	Bantuan Operasional Sekolah Daerah ( BOSDA ) SDN 001 Pesayan	Jumlah Siswa Yang Menerima Dana BOSDA	80	Siswa	48.000.000	82	Siswa	49.200.000	82	Siswa	50.104.000	68	Siswa	167.616.000	68	Siswa	134.886.000	90	Siswa	204.479.660	470	Siswa	654.285.660
1.01.16.1.23	Bantuan Operasional Sekolah Daerah ( BOSDA ) SDN 020 Sambaling	Jumlah Siswa Yang Menerima Dana BOSDA	112	Siswa	67.200.000	123	Siswa	73.800.000	130	Siswa	71.220.000	135	Siswa	106.966.000	135	Siswa	82.224.000	179	Siswa	117.525.285	814	Siswa	518.935.285
1.01.16.1.24	Bantuan Operasional Sekolah Daerah ( BOSDA ) SDN 002 Tumbit Dayak	Jumlah Siswa Yang Menerima Dana BOSDA	80	Siswa	48.000.000	80	Siswa	48.000.000	24	Siswa	45.338.000	22	Siswa	105.136.000	22	Siswa	87.699.000	29	Siswa	116.030.860	257	Siswa	450.203.860
1.01.16.1.25	Bantuan Operasional Sekolah Daerah ( BOSDA ) SDN 002 Sukan Tengah	Jumlah Siswa Yang Menerima Dana BOSDA	80	Siswa	48.000.000	80	Siswa	48.000.000	27	Siswa	45.338.000	27	Siswa	105.486.000	27	Siswa	87.741.000	36	Siswa	116.096.985	277	Siswa	450.661.985



1.01.16.1.26	Bantuan Operasional Sekolah Daerah ( BOSDA ) SDN 003 Sukan Tengah	Jumlah Siswa Yang Menerima Dana BOSDA	80	Siswa	48.000.000	80	Siswa	48.000.000	75	Siswa	47.192.000	78	Siswa	70.496.000	78	Siswa	56.499.000	103	Siswa	61.226.460	494	Siswa	331.413.460
1.01.16.1.27	Bantuan Operasional Sekolah Daerah (BOSDA) SDN 001 Rantau Panjang	Jumlah Siswa Yang Menerima Dana BOSDA	80	Siswa	48.000.000	80	Siswa	48.000.000	32	Siswa	45.338.000	33	Siswa	48.000.000	33	Siswa	70.374.000	44	Siswa	98.719.335	302	Siswa	358.431.335
1.01.16.1.28	Bantuan Operasional Sekolah Daerah ( BOSDA ) SDN 002 Gurimbanng	Jumlah Siswa Yang Menerima Dana BOSDA	116	Siswa	69.600.000	124	Siswa	74.400.000	128	Siswa	73.015.000	140	Siswa	107.316.000	140	Siswa	82.266.000	185	Siswa	117.591.410	833	Siswa	524.188.410
1.01.16.1.29	Bantuan Operasional Sekolah Daerah ( BOSDA ) SDN 003 Tumbit Dayak	Jumlah Siswa Yang Menerima Dana BOSDA	189	Siswa	113.400.000	194	Siswa	116.400.000	206	Siswa	115.725.000	219	Siswa	127.476.000	219	Siswa	104.561.000	290	Siswa	142.203.135	1317	Siswa	719.765.135
1.01.16.1.30	Bantuan Operasional Sekolah Daerah ( BOSDA ) SDN 005 Sambali	Jumlah Siswa Yang Menerima Dana BOSDA	80	Siswa	48.000.000	80	Siswa	48.000.000	42	Siswa	45.338.000	47	Siswa	53.186.000	47	Siswa	52.491.000	62	Siswa	70.338.485	358	Siswa	317.353.485



			ung																						
1.01.16.131	Bantuan Operasional Sekolah Daerah ( BOSDA ) SDN 004 Sukan Tengah	Jumlah Siswa Yang Menerima Dana BOSDA	93	Siswa	55.800.000	80	Siswa	48.000.000	80	Siswa	45.338.000	90	Siswa	69.016.000	90	Siswa	52.849.000	119	Siswa	70.907.160	52	Siswa	341.910.160		
1.01.16.132	Bantuan Operasional Sekolah Daerah (BOSDA) SDN 005 Sukan Tengah	Jumlah Siswa Yang Menerima Dana BOSDA	80	Siswa	48.000.000	80	Siswa	68.450.000	18	Siswa	62.246.000	15	Siswa	110.916.000	15	Siswa	87.641.000	20	Siswa	115.938.285	228	Siswa	493.191.285		
1.01.16.133	Bantuan Operasional Sekolah Daerah ( BOSDA ) SDN 001 Gunung Tabur	Jumlah Siswa Yang Menerima Dana BOSDA	239	Siswa	143.400.000	245	Siswa	147.000.000	285	Siswa	142.079.000	280	Siswa	105.336.000	280	Siswa	81.069.000	370	Siswa	104.921.860	199	Siswa	723.805.860		
1.01.16.134	Bantuan Operasional Sekolah Daerah ( BOSDA ) SDN 001 Samburakat	Jumlah Siswa Yang Menerima Dana BOSDA	134	Siswa	80.400.000	135	Siswa	81.000.000	130	Siswa	82.780.000	139	Siswa	153.976.000	139	Siswa	127.894.000	184	Siswa	179.233.135	861	Siswa	705.283.135		



1.01.16.135	Bantuan Operasional Sekolah Daerah ( BOSDA ) SDN 001 Sembakungan	Jumlah Siswa Yang Menerima Dana BOSDA	196	Siswa	117.600.000	217	Siswa	130.200.000	219	Siswa	131.401.000	201	Siswa	155.996.000	201	Siswa	124.911.000	266	Siswa	174.498.585	1.300	Siswa	834.606.585
1.01.16.136	Bantuan Operasional Sekolah Daerah ( BOSDA ) SDN 001 Merancang Ulu	Jumlah Siswa Yang Menerima Dana BOSDA	146	Siswa	87.600.000	141	Siswa	84.600.000	142	Siswa	93.246.000	135	Siswa	144.766.000	135	Siswa	117.641.000	179	Siswa	163.548.285	878	Siswa	691.401.285
1.01.16.137	Bantuan Operasional Sekolah Daerah ( BOSDA ) SDN 001 Batu-Batu	Jumlah Siswa Yang Menerima Dana BOSDA	80	Siswa	48.000.000	80	Siswa	73.200.000	74	Siswa	101.246.000	77	Siswa	136.086.000	77	Siswa	109.074.000	102	Siswa	162.781.235	490	Siswa	630.387.235
1.01.16.138	Bantuan Operasional Sekolah Daerah ( BOSDA ) SDN 001 Merancang Ilir	Jumlah Siswa Yang Menerima Dana BOSDA	159	Siswa	95.400.000	155	Siswa	129.040.000	167	Siswa	113.246.000	173	Siswa	307.066.000	173	Siswa	251.928.000	229	Siswa	379.644.785	1.056	Siswa	1.276.324.785
1.01.16.139	Bantuan Operasional Sekolah Daerah ( BOSDA ) SDN 001 Pulau	Jumlah Siswa Yang Menerima Dana BOSDA	80	Siswa	48.000.000	80	Siswa	48.000.000	32	Siswa	66.574.000	36	Siswa	102.276.000	36	Siswa	83.316.000	48	Siswa	109.074.510	312	Siswa	457.240.510



		Besing																					
1.01. 16.1 40	Bantuan Operasional Sekolah Daerah ( BOSDA ) SDN 002 Gunung Tabur	Jumlah Siswa Yang Menerima Dana BOSDA	316	Siswa	189.600.000	328	Siswa	196.800.000	367	Siswa	192.014.000	329	Siswa	153.426.000	329	Siswa	125.311.000	435	Siswa	181.745.885	2.104	Siswa	1.038.896.885
1.01. 16.1 41	Bantuan Operasional Sekolah Daerah ( BOSDA ) SDN 001 Maluang	Jumlah Siswa Yang Menerima Dana BOSDA	189	Siswa	113.400.000	174	Siswa	104.400.000	179	Siswa	105.343.000	190	Siswa	129.736.000	190	Siswa	104.319.000	251	Siswa	141.819.610	1.173	Siswa	699.017.610
1.01. 16.1 42	Bantuan Operasional Sekolah Daerah ( BOSDA ) SDN 001 Birang	Jumlah Siswa Yang Menerima Dana BOSDA	84	Siswa	50.400.000	82	Siswa	49.200.000	79	Siswa	48.692.000	79	Siswa	83.906.000	79	Siswa	66.424.000	104	Siswa	93.773.185	507	Siswa	392.395.185
1.01. 16.1 43	Bantuan Operasional Sekolah Daerah ( BOSDA ) SDN 002 Merancang Ulu	Jumlah Siswa Yang Menerima Dana BOSDA	80	Siswa	48.000.000	80	Siswa	48.000.000	59	Siswa	48.574.000	71	Siswa	106.776.000	71	Siswa	92.774.667	94	Siswa	116.678.885	455	Siswa	460.803.552



1.01.16.144	Bantuan Operasional Sekolah Daerah ( BOSDA ) SDN 003 Gunung Tabur	Jumlah Siswa Yang Menerima Dana BOSDA	133	Siswa	79.800.000	147	Siswa	88.200.000	170	Siswa	86.249.000	176	Siswa	120.676.000	176	Siswa	116.649.000	233	Siswa	133.144.010	1035	Siswa	624.718.010
1.01.16.145	Bantuan Operasional Sekolah Daerah ( BOSDA ) SDN 001 Tasuk	Jumlah Siswa Yang Menerima Dana BOSDA	125	Siswa	75.000.000	120	Siswa	72.000.000	145	Siswa	85.246.000	157	Siswa	182.756.000	157	Siswa	149.044.000	208	Siswa	212.798.185	912	Siswa	776.844.185
1.01.16.146	Bantuan Operasional Sekolah Daerah ( BOSDA ) SDN 001 Melati Jaya	Jumlah Siswa Yang Menerima Dana BOSDA	148	Siswa	88.800.000	157	Siswa	94.200.000	162	Siswa	90.600.000	167	Siswa	99.186.000	167	Siswa	110.658.000	221	Siswa	117.948.485	1022	Siswa	601.392.485
1.01.16.147	Bantuan Operasional Sekolah Daerah ( BOSDA ) SDN 002 Maluang	Jumlah Siswa Yang Menerima Dana BOSDA	374	Siswa	224.400.000	364	Siswa	218.400.000	377	Siswa	218.839.000	353	Siswa	233.116.000	353	Siswa	181.178.000	467	Siswa	263.793.785	2288	Siswa	1.339.726.785
1.01.16.148	Bantuan Operasional Sekolah Daerah ( BOSDA ) SDN 004 Gunung Tabur	Jumlah Siswa Yang Menerima Dana BOSDA	80	Siswa	48.000.000	105	Siswa	63.000.000	141	Siswa	62.307.000	174	Siswa	126.876.000	174	Siswa	104.186.000	230	Siswa	141.608.010	904	Siswa	545.977.010



1.01.16.1.49	Bantuan Operasional Sekolah Daerah ( BOSDA ) SDN 001 Talisayan	Jumlah Siswa Yang Menerima Dana BOSDA	530	Siswa	318.000.000	554	Siswa	332.400.000	541	Siswa	342.949.000	624	Siswa	513.060.000	624	Siswa	445.737.000	825	Siswa	678.521.850	3.698	Siswa	2.630.667.850
1.01.16.1.50	Bantuan Operasional Sekolah Daerah ( BOSDA ) SDN 001 Dumarin	Jumlah Siswa Yang Menerima Dana BOSDA	123	Siswa	73.800.000	128	Siswa	76.800.000	135	Siswa	77.251.000	134	Siswa	112.556.000	134	Siswa	128.016.000	177	Siswa	117.512.060	831	Siswa	585.935.060
1.01.16.1.51	Bantuan Operasional Sekolah Daerah ( BOSDA ) SDN 001 Capuak	Jumlah Siswa Yang Menerima Dana BOSDA	85	Siswa	51.000.000	82	Siswa	56.200.000	86	Siswa	108.246.000	78	Siswa	147.216.000	78	Siswa	130.236.000	103	Siswa	165.730.410	512	Siswa	658.628.410
1.01.16.1.52	Bantuan Operasional Sekolah Daerah ( BOSDA ) SDN 001 Campur Sari	Jumlah Siswa Yang Menerima Dana BOSDA	140	Siswa	84.000.000	125	Siswa	75.000.000	129	Siswa	71.483.000	134	Siswa	143.276.000	134	Siswa	128.519.000	177	Siswa	173.612.510	839	Siswa	675.890.510
1.01.16.1.53	Bantuan Operasional Sekolah Daerah ( BOSDA ) SDN 001 Bumi Jaya	Jumlah Siswa Yang Menerima Dana BOSDA	240	Siswa	144.000.000	250	Siswa	150.000.000	253	Siswa	151.078.000	266	Siswa	262.796.000	266	Siswa	208.298.417	352	Siswa	327.710.210	1.627	Siswa	1.243.882.627



1.01.16.154	Bantuan Operasional Sekolah Daerah ( BOSDA ) SDN 001 Tunggal Bumi	Jumlah Siswa Yang Menerima Dana BOSDA	86	Siswa	51.600.000	84	Siswa	52.350.000	89	Siswa	125.046.000	91	Siswa	190.046.000	91	Siswa	161.661.000	120	Siswa	226.208.335	561	Siswa	806.911.335
1.01.16.155	Bantuan Operasional Sekolah Daerah ( BOSDA ) SDN 001 Suka Murya	Jumlah Siswa Yang Menerima Dana BOSDA	96	Siswa	57.600.000	92	Siswa	94.319.137	97	Siswa	54.815.000	101	Siswa	123.146.000	101	Siswa	107.328.000	134	Siswa	162.860.585	621	Siswa	600.068.722
1.01.16.156	Bantuan Operasional Sekolah Daerah ( BOSDA ) SDN 001 Purna Sari Jaya	Jumlah Siswa Yang Menerima Dana BOSDA	102	Siswa	61.200.000	98	Siswa	61.800.000	108	Siswa	81.046.000	116	Siswa	73.776.000	116	Siswa	95.149.000	153	Siswa	68.077.010	693	Siswa	441.048.010
1.01.16.157	Bantuan Operasional Sekolah Daerah ( BOSDA ) SDN 001 Sumber Mulya	Jumlah Siswa Yang Menerima Dana BOSDA	92	Siswa	55.200.000	108	Siswa	64.800.000	111	Siswa	107.246.000	132	Siswa	145.456.000	132	Siswa	124.004.000	175	Siswa	166.444.560	750	Siswa	663.150.560
1.01.16.158	Bantuan Operasional Sekolah Daerah ( BOSDA ) SDN 001 Eka	Jumlah Siswa Yang Menerima Dana BOSDA	126	Siswa	75.600.000	118	Siswa	70.800.000	121	Siswa	71.075.000	116	Siswa	98.276.000	116	Siswa	103.566.000	153	Siswa	110.132.510	750	Siswa	529.449.510





1.01.16.163	Bantuan Operasional Sekolah Daerah ( BOSDA ) SDN 001 Kasai	Jumlah Siswa Yang Menerima Dana BOSDA	336	Siswa	201.600.000	337	Siswa	202.200.000	363	Siswa	201.516.000	357	Siswa	239.956.000	357	Siswa	189.044.000	472	Siswa	268.607.685	2.222	Siswa	1.302.923.685
1.01.16.164	Bantuan Operasional Sekolah Daerah ( BOSDA ) SDN 002 Tanjung Batu	Jumlah Siswa Yang Menerima Dana BOSDA	403	Siswa	241.800.000	457	Siswa	274.200.000	435	Siswa	280.977.000	518	Siswa	472.700.000	518	Siswa	328.687.000	685	Siswa	496.202.000	3.016	Siswa	2.094.566.000
1.01.16.165	Bantuan Operasional Sekolah Daerah ( BOSDA ) SDN 001 Muara Lesan	Jumlah Siswa Yang Menerima Dana BOSDA	80	Siswa	48.000.000	80	Siswa	72.000.000	43	Siswa	59.280.000	55	Siswa	102.416.000	55	Siswa	121.141.000	73	Siswa	109.325.785	386	Siswa	512.162.785
1.01.16.166	Bantuan Operasional Sekolah Daerah ( BOSDA ) SDN 001 Merapun	Jumlah Siswa Yang Menerima Dana BOSDA	551	Siswa	330.600.000	530	Siswa	318.000.000	546	Siswa	316.998.000	737	Siswa	733.190.000	737	Siswa	619.345.000	975	Siswa	969.643.775	4.076	Siswa	3.287.776.775
1.01.16.167	Bantuan Operasional Sekolah Daerah ( BOSDA ) SDN 001 Merasa	Jumlah Siswa Yang Menerima Dana BOSDA	146	Siswa	87.600.000	136	Siswa	81.600.000	140	Siswa	107.882.000	116	Siswa	153.296.000	116	Siswa	144.619.000	153	Siswa	166.232.960	807	Siswa	741.229.960



1.01.16.168	Bantuan Operasional Sekolah Daerah ( BOSDA ) SDN 001 Long Keluh	Jumlah Siswa Yang Menerima Dana BOSDA	80	Siswa	48.000.000	80	Siswa	121.200.000	39	Siswa	142.046.000	35	Siswa	237.986.000	35	Siswa	199.610.000	46	Siswa	262.762.235	315	Siswa	1.011.605.235
1.01.16.169	Bantuan Operasional Sekolah Daerah ( BOSDA ) SDN 001 Long Beliu	Jumlah Siswa Yang Menerima Dana BOSDA	80	Siswa	48.000.000	91	Siswa	57.610.000	94	Siswa	57.576.000	96	Siswa	189.896.000	96	Siswa	158.203.000	127	Siswa	220.719.960	584	Siswa	732.004.960
1.01.16.170	Bantuan Operasional Sekolah Daerah ( BOSDA ) SDN 001 Panaan	Jumlah Siswa Yang Menerima Dana BOSDA	80	Siswa	48.000.000	80	Siswa	48.000.000	32	Siswa	47.986.000	32	Siswa	70.236.000	32	Siswa	58.449.000	42	Siswa	62.998.610	298	Siswa	335.669.610
1.01.16.171	Bantuan Operasional Sekolah Daerah ( BOSDA ) SDN 001 Long Suluy	Jumlah Siswa Yang Menerima Dana BOSDA	80	Siswa	48.000.000	80	Siswa	48.000.000	82	Siswa	49.574.000	57	Siswa	137.036.000	57	Siswa	221.461.000	75	Siswa	346.370.685	431	Siswa	850.441.685
1.01.16.172	Bantuan Operasional Sekolah Daerah ( BOSDA ) SDN 001 Sido Bangen	Jumlah Siswa Yang Menerima Dana BOSDA	80	Siswa	48.000.000	80	Siswa	48.000.000	14	Siswa	45.338.000	12	Siswa	65.836.000	12	Siswa	48.533.000	16	Siswa	69.875.610	214	Siswa	325.582.610



1.01.16.173	Bantuan Operasional Sekolah Daerah ( BOSDA ) SDN 001 Lesan Dayak	Jumlah Siswa Yang Menerima Dana BOSDA	80	Siswa	48.000.000	80	Siswa	48.000.000	18	Siswa	46.338.000	23	Siswa	108.446.000	23	Siswa	62.874.000	30	Siswa	70.021.085	254	Siswa	383.679.085
1.01.16.174	Bantuan Operasional Sekolah Daerah ( BOSDA ) SDN 001 Merabu	Jumlah Siswa Yang Menerima Dana BOSDA	80	Siswa	48.000.000	80	Siswa	48.000.000	54	Siswa	50.193.000	61	Siswa	185.796.000	61	Siswa	163.236.000	81	Siswa	217.876.585	417	Siswa	713.101.585
1.01.16.175	Bantuan Operasional Sekolah Daerah ( BOSDA ) SDN 001 Long Pelay	Jumlah Siswa Yang Menerima Dana BOSDA	80	Siswa	48.000.000	80	Siswa	48.000.000	42	Siswa	48.338.000	21	Siswa	188.396.000	21	Siswa	156.078.000	28	Siswa	217.347.585	272	Siswa	706.159.585
1.01.16.176	Bantuan Operasional Sekolah Daerah ( BOSDA ) SDN 0Long Lamcim	Jumlah Siswa Yang Menerima Dana BOSDA	80	Siswa	48.000.000	80	Siswa	48.000.000	31	Siswa	48.574.000	34	Siswa	128.356.000	34	Siswa	105.966.000	45	Siswa	138.407.560	304	Siswa	517.303.560
1.01.16.177	Bantuan Operasional Sekolah Daerah ( BOSDA ) SDN 002 Long Suluy	Jumlah Siswa Yang Menerima Dana BOSDA	80	Siswa	48.000.000	80	Siswa	48.000.000	31	Siswa	63.246.000	24	Siswa	179.156.000	24	Siswa	147.883.000	32	Siswa	204.929.310	271	Siswa	691.214.310



1.01.16.178	Bantuan Operasional Sekolah Daerah ( BOSDA ) SDN 002 Sido Bangen	Jumlah Siswa Yang Menerima Dana BOSDA	80	Siswa	48.000.000	80	Siswa	48.000.000	80	Siswa	59.763.000	90	Siswa	98.416.000	90	Siswa	77.349.000	119	Siswa	116.930.160	539	Siswa	448.458.160
1.01.16.179	Bantuan Operasional Sekolah Daerah ( BOSDA ) SDN 002 Merapun	Jumlah Siswa Yang Menerima Dana BOSDA	108	Siswa	57.600.000	125	Siswa	75.000.000	124	Siswa	165.246.000	157	Siswa	225.636.000	157	Siswa	213.128.000	208	Siswa	347.693.185	879	Siswa	1.084.303.185
1.01.16.180	Bantuan Operasional Sekolah Daerah ( BOSDA ) SDN 001 Long Duhung	Jumlah Siswa Yang Menerima Dana BOSDA	637	Siswa	48.000.000	80	Siswa	48.000.000	25	Siswa	47.986.000	19	Siswa	67.706.000	19	Siswa	66.841.000	25	Siswa	76.316.185	805	Siswa	354.849.185
1.01.16.181	Bantuan Operasional Sekolah Daerah (BOSDA) SDN 001 Long Laai	Jumlah Siswa Yang Menerima Dana BOSDA	204	Siswa	48.000.000	80	Siswa	48.000.000	79	Siswa	49.193.000	72	Siswa	138.436.000	72	Siswa	155.783.000	95	Siswa	146.051.610	602	Siswa	585.463.610
1.01.16.182	Bantuan Operasional Sekolah Daerah ( BOSDA ) SDN 001 Long	Jumlah Siswa Yang Menerima Dana BOSDA	80	Siswa	64.800.000	104	Siswa	62.400.000	136	Siswa	61.985.000	164	Siswa	126.156.000	164	Siswa	105.549.000	217	Siswa	137.746.310	865	Siswa	558.636.310



			Ayan																					
1.01. 16.1 83	Bantuan Operasional Sekolah Daerah ( BOSDA ) SDN 001 Gunung Sari	Jumlah Siswa Yang Menerima Dana BOSDA	80	Siswa	382.20 0.000	58 9	Siswa	353.40 0.000	67 2	Siswa	346.96 5.000	6 4 2	Siswa	327.64 0.000	6 4 2	Siswa	274.80 3.000	8 4 9	Siswa	420.07 8.900	3.4 74	Siswa	2.105.0 86.900	
1.01. 16.1 84	Bantuan Operasional Sekolah Daerah (BOSDA) SDN 001 Tepian Buah	Jumlah Siswa Yang Menerima Dana BOSDA	84	Siswa	122.40 0.000	22 2	Siswa	133.20 0.000	21 2	Siswa	137.66 8.000	2 6 2	Siswa	318.05 6.000	2 6 2	Siswa	253.41 9.000	3 4 6	Siswa	387.96 3.310	1.3 88	Siswa	1.352.7 06.310	
1.01. 16.1 85	Bantuan Operasional Sekolah Daerah ( BOSDA ) SDN 001 Punan Mahakam	Jumlah Siswa Yang Menerima Dana BOSDA	20 1	Siswa	48.000 .000	80	Siswa	48.000 .000	64	Siswa	56.246 .000	5 4	Siswa	134.95 6.000	5 4	Siswa	106.46 6.000	7 1	Siswa	145.81 3.560	52 4	Siswa	539.48 1.560	
1.01. 16.1 86	Bantuan Operasional Sekolah Daerah ( BOSDA ) SDN 001 Long Ayap	Jumlah Siswa Yang Menerima Dana BOSDA	94	Siswa	48.000 .000	80	Siswa	48.000 .000	47	Siswa	59.246 .000	4 3	Siswa	152.46 0.000	4 3	Siswa	115.46 9.000	5 7	Siswa	188.40 3.350	36 4	Siswa	611.57 8.350	



1.01.16.1.87	Bantuan Operasional Sekolah Daerah ( BOSDA ) SDN 001 Punan Malinau	Jumlah Siswa Yang Menerima Dana BOSDA	147	Siswa	50.400.000	83	Siswa	49.800.000	86	Siswa	48.250.000	78	Siswa	77.296.000	78	Siswa	67.333.000	103	Siswa	77.096.460	575	Siswa	370.175.460
1.01.16.1.88	Bantuan Operasional Sekolah Daerah ( BOSDA ) SDN 001 Harapan Jaya	Jumlah Siswa Yang Menerima Dana BOSDA	80	Siswa	120.600.000	217	Siswa	130.200.000	225	Siswa	133.462.000	246	Siswa	275.896.000	246	Siswa	221.286.000	325	Siswa	327.445.710	1.339	Siswa	1.208.889.710
1.01.16.1.89	Bantuan Operasional Sekolah Daerah ( BOSDA ) SDN 001 Bukit Makmur	Jumlah Siswa Yang Menerima Dana BOSDA	80	Siswa	56.400.000	101	Siswa	60.600.000	105	Siswa	58.072.000	103	Siswa	69.496.000	103	Siswa	59.041.000	136	Siswa	63.937.585	628	Siswa	367.546.585
1.01.16.1.90	Bantuan Operasional Sekolah Daerah ( BOSDA ) SDN 001 Pandan Sari	Jumlah Siswa Yang Menerima Dana BOSDA	80	Siswa	88.200.000	140	Siswa	84.000.000	148	Siswa	84.162.000	135	Siswa	102.216.000	135	Siswa	79.974.000	179	Siswa	110.383.785	817	Siswa	548.935.785
1.01.16.1.91	Bantuan Operasional Sekolah Daerah ( BOSDA ) SDN 001 Siduung	Jumlah Siswa Yang Menerima Dana BOSDA	80	Siswa	48.000.000	80	Siswa	48.000.000	62	Siswa	48.340.000	62	Siswa	133.636.000	62	Siswa	116.699.000	82	Siswa	155.441.360	428	Siswa	550.116.360



		Indah																						
1.01. 16.1 92	Bantuan Operasional Sekolah Daerah (BOSDA) SDN 001 Biduk-Biduk	Jumlah Siswa Yang Menerima Dana BOSDA	225	Siswa	48.000.000	80	Siswa	48.000.000	66	Siswa	45.340.000	68	Siswa	52.996.000	68	Siswa	36.166.000	90	Siswa	63.474.710	597	Siswa	293.976.710	
1.01. 16.1 93	Bantuan Operasional Sekolah Daerah (BOSDA) SDN 001 Pantai Harapan	Jumlah Siswa Yang Menerima Dana BOSDA	91	Siswa	48.000.000	80	Siswa	48.000.000	88	Siswa	71.246.000	87	Siswa	116.586.000	87	Siswa	83.741.000	115	Siswa	109.748.985	548	Siswa	477.321.985	
1.01. 16.1 94	Bantuan Operasional Sekolah Daerah (BOSDA) SDN 001 Tanjung Perapat	Jumlah Siswa Yang Menerima Dana BOSDA	80	Siswa	48.000.000	80	Siswa	48.000.000	62	Siswa	55.246.000	63	Siswa	116.346.000	63	Siswa	83.541.000	83	Siswa	109.431.585	431	Siswa	460.564.585	
1.01. 16.1 95	Bantuan Operasional Sekolah Daerah (BOSDA) SDN 001 Teluk Sulaiman	Jumlah Siswa Yang Menerima Dana BOSDA	88	Siswa	135.000.000	215	Siswa	129.000.000	222	Siswa	127.483.000	207	Siswa	176.006.000	207	Siswa	157.544.000	274	Siswa	206.317.935	1.213	Siswa	931.350.935	



1.01.16.1.96	Bantuan Operasional Sekolah Daerah ( BOSDA ) SDN 001 Giring-Giring	Jumlah Siswa Yang Menerima Dana BOSDA	82	Siswa	54.600.000	108	Siswa	64.800.000	114	Siswa	65.457.000	110	Siswa	116.816.000	110	Siswa	83.933.000	145	Siswa	110.053.160	669	Siswa	495.659.160
1.01.16.1.97	Bantuan Operasional Sekolah Daerah ( BOSDA ) SDN 001 Tanjung Perapat	Jumlah Siswa Yang Menerima Dana BOSDA	80	Siswa	48.000.000	80	Siswa	48.000.000	50	Siswa	64.246.000	60	Siswa	108.516.000	60	Siswa	73.266.000	79	Siswa	123.674.910	409	Siswa	465.702.910
1.01.16.1.98	Bantuan Operasional Sekolah Daerah ( BOSDA ) SDN 001 Teluk Sumbang	Jumlah Siswa Yang Menerima Dana BOSDA	351	Siswa	52.800.000	86	Siswa	51.600.000	91	Siswa	67.886.000	77	Siswa	147.086.000	77	Siswa	102.158.000	102	Siswa	138.976.235	784	Siswa	560.506.235
1.01.16.1.99	Bantuan Operasional Sekolah Daerah ( BOSDA ) SDN 002 Biduk-Biduk	Jumlah Siswa Yang Menerima Dana BOSDA	410	Siswa	49.200.000	80	Siswa	48.000.000	82	Siswa	47.574.000	88	Siswa	74.996.000	88	Siswa	54.749.000	116	Siswa	63.739.210	864	Siswa	338.258.210
1.01.16.2.00	Bantuan Operasional Sekolah Daerah (BOSDA) SDN 003	Jumlah Siswa Yang Menerima Dana BOSDA	267	Siswa	48.000.000	80	Siswa	48.000.000	76	Siswa	47.574.000	67	Siswa	77.686.000	67	Siswa	54.574.000	89	Siswa	63.461.485	646	Siswa	339.295.485





1.01.16.205	Bantuan Operasional Sekolah Daerah ( BOSDA ) SDN 004 Teluk Bayur	Jumlah Siswa Yang Menerima Dana BOSDA	47 2	Siswa	188.40 0.000	35 4	Siswa	212.40 0.000	37 4	Siswa	206.92 4.000	3 6 2	Siswa	165.65 6.000	3 6 2	Siswa	134.75 3.000	4 7 9	Siswa	182.18 2.310	2.4 03	Siswa	1.090.3 15.310
1.01.16.206	Bantuan Operasional Sekolah Daerah ( BOSDA ) SDN 001 Tumbit Melayu	Jumlah Siswa Yang Menerima Dana BOSDA	23 1	Siswa	51.600 .000	81	Siswa	48.600 .000	88	Siswa	49.133 .000	8 8	Siswa	99.396 .000	8 8	Siswa	88.749 .000	1 1 6	Siswa	109.76 2.210	69 2	Siswa	447.24 0.210
1.01.16.207	Bantuan Operasional Sekolah Daerah ( BOSDA ) SDN 005 Teluk Bayur	Jumlah Siswa Yang Menerima Dana BOSDA	11 1	Siswa	91.200 .000	14 6	Siswa	87.600 .000	13 8	Siswa	85.690 .000	1 5 9	Siswa	91.656 .000	1 5 9	Siswa	79.341 .000	2 1 0	Siswa	94.831 .185	92 3	Siswa	530.31 8.185
1.01.16.208	Bantuan Operasional Sekolah Daerah ( BOSDA ) SDN 002 Rinding	Jumlah Siswa Yang Menerima Dana BOSDA	16 5	Siswa	283.20 0.000	49 5	Siswa	297.00 0.000	51 3	Siswa	289.52 4.000	5 9 4	Siswa	309.06 0.000	5 9 4	Siswa	264.65 3.000	7 8 6	Siswa	351.20 3.100	3.1 47	Siswa	1.794.6 40.100
1.01.16.209	Bantuan Operasional Sekolah Daerah ( BOSDA ) SDN 001 Labanan Jaya	Jumlah Siswa Yang Menerima Dana BOSDA	28 4	Siswa	138.60 0.000	22 1	Siswa	132.60 0.000	23 9	Siswa	133.22 4.000	2 3 7	Siswa	182.15 6.000	2 3 7	Siswa	150.21 1.000	3 1 3	Siswa	206.71 4.685	1.5 31	Siswa	943.50 5.685



1.01.16.2.10	Bantuan Operasional Sekolah Daerah ( BOSDA ) SDN 002 Tumbit Melayu	Jumlah Siswa Yang Menerima Dana BOSDA	92	Siswa	66.600.000	110	Siswa	66.000.000	114	Siswa	66.574.000	121	Siswa	101.376.000	121	Siswa	89.024.000	160	Siswa	110.198.635	718	Siswa	499.772.635
1.01.16.2.11	Bantuan Operasional Sekolah Daerah ( BOSDA ) SDN 001 Labanan Makarti	Jumlah Siswa Yang Menerima Dana BOSDA	161	Siswa	99.000.000	159	Siswa	95.400.000	161	Siswa	93.954.000	154	Siswa	103.356.000	154	Siswa	89.299.000	204	Siswa	110.635.060	993	Siswa	591.644.060
1.01.16.2.12	Bantuan Operasional Sekolah Daerah ( BOSDA ) SDN 001 Labanan Makmur	Jumlah Siswa Yang Menerima Dana BOSDA	168	Siswa	170.400.000	304	Siswa	182.400.000	311	Siswa	184.148.000	308	Siswa	270.016.000	308	Siswa	253.553.000	407	Siswa	321.124.160	1.806	Siswa	1.381.641.160
1.01.16.2.13	Bantuan Operasional Sekolah Daerah ( BOSDA ) SDN 001 Payung-Payung	Jumlah Siswa Yang Menerima Dana BOSDA	103	Siswa	55.200.000	90	Siswa	54.300.000	93	Siswa	66.246.000	85	Siswa	196.086.000	85	Siswa	140.444.000	112	Siswa	199.149.985	568	Siswa	711.425.985
1.01.16.2.14	Bantuan Operasional Sekolah Daerah ( BOSDA ) SDN 001 Bohe	Jumlah Siswa Yang Menerima Dana BOSDA	80	Siswa	96.600.000	159	Siswa	95.400.000	166	Siswa	92.954.000	146	Siswa	112.436.000	146	Siswa	129.203.000	193	Siswa	219.000.710	890	Siswa	745.593.710



		Silian																						
1.01.16.2.15	Bantuan Operasional Sekolah Daerah ( BOSDA ) SDN 001 Teluk Harapan	Jumlah Siswa Yang Menerima Dana BOSDA	295	Siswa	100.800.000	179	Siswa	107.400.000	186	Siswa	108.137.000	170	Siswa	205.336.000	170	Siswa	147.153.000	225	Siswa	209.796.110	125	Siswa	878.622.110	
1.01.16.2.16	Bantuan Operasional Sekolah Daerah (BOSDA) SDN 001 Teluk Alulu	Jumlah Siswa Yang Menerima Dana BOSDA	80	Siswa	61.800.000	99	Siswa	59.400.000	102	Siswa	60.428.000	97	Siswa	140.486.000	97	Siswa	100.824.000	128	Siswa	136.860.235	63	Siswa	559.798.235	
1.01.16.2.17	Bantuan Operasional Sekolah Daerah ( BOSDA ) SDN 001 Tabalar Muaran	Jumlah Siswa Yang Menerima Dana BOSDA	80	Siswa	48.000.000	80	Siswa	48.000.000	71	Siswa	47.338.000	92	Siswa	153.856.000	92	Siswa	119.503.000	122	Siswa	173.057.060	57	Siswa	589.754.060	
1.01.16.2.18	Bantuan Operasional Sekolah Daerah ( BOSDA ) SDN 001 Buyung-Buyung	Jumlah Siswa Yang Menerima Dana BOSDA	192	Siswa	177.000.000	301	Siswa	180.600.000	313	Siswa	197.460.000	310	Siswa	365.320.000	310	Siswa	305.203.000	410	Siswa	483.135.700	136	Siswa	1.708.718.700	



1.01.16.2.19	Bantuan Operasional Sekolah Daerah ( BOSDA ) SDN 001 Semurut	Jumlah Siswa Yang Menerima Dana BOSDA	101	Siswa	48.000.000	80	Siswa	48.000.000	65	Siswa	64.246.000	73	Siswa	69.446.000	73	Siswa	59.124.000	97	Siswa	70.682.335	489	Siswa	359.498.335
1.01.16.2.20	Bantuan Operasional Sekolah Daerah ( BOSDA ) SDN 001 Tabalar Ulu	Jumlah Siswa Yang Menerima Dana BOSDA	119	Siswa	48.000.000	80	Siswa	48.000.000	58	Siswa	50.811.000	58	Siswa	187.216.000	58	Siswa	152.719.000	77	Siswa	218.630.410	450	Siswa	705.376.410
1.01.16.2.21	Bantuan Operasional Sekolah Daerah ( BOSDA ) SDN 001 Tubaan	Jumlah Siswa Yang Menerima Dana BOSDA	80	Siswa	115.200.000	185	Siswa	114.000.000	209	Siswa	110.789.000	223	Siswa	240.516.000	223	Siswa	232.244.000	295	Siswa	270.803.035	1.215	Siswa	1.083.552.035
1.01.16.2.22	Bantuan Operasional Sekolah Daerah ( BOSDA ) SDN 002 Semurut	Jumlah Siswa Yang Menerima Dana BOSDA	155	Siswa	60.600.000	97	Siswa	58.200.000	91	Siswa	57.074.000	78	Siswa	160.116.000	78	Siswa	135.719.000	103	Siswa	211.753.410	602	Siswa	683.462.410
1.01.16.2.23	Bantuan Operasional Sekolah Daerah ( BOSDA ) SDN 001 Harapan Maju	Jumlah Siswa Yang Menerima Dana BOSDA	311	Siswa	71.400.000	132	Siswa	79.200.000	134	Siswa	76.631.000	151	Siswa	75.376.000	151	Siswa	55.274.000	200	Siswa	64.572.385	1.079	Siswa	422.453.385



1.01.16.2.24	Bantuan Operasional Sekolah Daerah ( BOSDA ) SDN 001 Biatan Bapinang	Jumlah Siswa Yang Menerima Dana BOSDA	80	Siswa	48.000.000	80	Siswa	48.000.000	79	Siswa	62.892.000	85	Siswa	114.566.000	85	Siswa	121.391.000	112	Siswa	109.722.535	521	Siswa	504.571.535
1.01.16.2.25	Bantuan Operasional Sekolah Daerah ( BOSDA ) SDN 001 Karanganyan	Jumlah Siswa Yang Menerima Dana BOSDA	192	Siswa	93.000.000	155	Siswa	93.000.000	161	Siswa	95.338.000	78	Siswa	232.616.000	78	Siswa	171.769.000	103	Siswa	272.059.410	767	Siswa	957.782.410
1.01.16.2.26	Bantuan Operasional Sekolah Daerah ( BOSDA ) SDN 001 Biatan Lempake	Jumlah Siswa Yang Menerima Dana BOSDA	98	Siswa	186.600.000	306	Siswa	183.600.000	342	Siswa	183.575.000	339	Siswa	324.560.000	339	Siswa	266.112.000	448	Siswa	391.473.225	1872	Siswa	1.535.920.225
1.01.16.2.27	Bantuan Operasional Sekolah Daerah ( BOSDA ) SDN 001 Biatan Baru	Jumlah Siswa Yang Menerima Dana BOSDA	247	Siswa	48.000.000	80	Siswa	50.400.000	66	Siswa	49.811.000	66	Siswa	170.396.000	66	Siswa	175.503.000	87	Siswa	218.736.210	612	Siswa	712.846.210
1.01.16.2.28	Bantuan Operasional Sekolah Daerah ( BOSDA ) SDN 001	Jumlah Siswa Yang Menerima Dana BOSDA	197	Siswa	115.200.000	220	Siswa	132.000.000	228	Siswa	138.551.000	256	Siswa	347.996.000	256	Siswa	292.536.000	339	Siswa	380.742.460	1496	Siswa	1.407.025.460





1.01.16.2.33	Bantuan Operasional Sekolah Daerah ( BOSDA ) SDN 001 Balukukup	Jumlah Siswa Yang Menerima Dana BOSDA	80	Siswa	115.800.000	182	Siswa	109.200.000	201	Siswa	108.200.000	202	Siswa	166.156.000	202	Siswa	139.419.000	2067	Siswa	219.741.310	1.134	Siswa	858.516.310
1.01.16.2.34	Bantuan Operasional Sekolah Daerah ( BOSDA ) SDN 001 Kayu Indah	Jumlah Siswa Yang Menerima Dana BOSDA	606	Siswa	58.800.000	96	Siswa	63.600.000	116	Siswa	58.133.000	118	Siswa	116.596.000	118	Siswa	92.666.000	1156	Siswa	117.300.460	1.210	Siswa	507.095.460
1.01.16.2.35	Bantuan Operasional Sekolah Daerah ( BOSDA ) SDN 001 Sumber Agung	Jumlah Siswa Yang Menerima Dana BOSDA	643	Siswa	58.800.000	106	Siswa	63.600.000	130	Siswa	63.103.000	124	Siswa	143.576.000	124	Siswa	152.936.000	1164	Siswa	159.197.260	1.291	Siswa	641.212.260
1.01.16.2.36	Bantuan Operasional Sekolah Daerah (BOSDA) SDN 001 Ampen Medang	Jumlah Siswa Yang Menerima Dana BOSDA	401	Siswa	48.000.000	80	Siswa	48.000.000	50	Siswa	48.338.000	98	Siswa	80.636.000	98	Siswa	134.736.000	130	Siswa	272.323.910	857	Siswa	632.033.910
1.01.16.2.37	Bantuan Operasional Sekolah Daerah ( BOSDA ) SMPN 1 Tanjung	Jumlah Siswa Yang Menerima Dana BOSDA	570	Siswa	545.400.000	564	Siswa	507.600.000	611	Siswa	491.983.000	568	Siswa	480.860.000	568	Siswa	426.000.000	751	Siswa	609.487.350	3.632	Siswa	3.061.330.350



			Redeb																				
1.01.16.238	Bantuan Operasional Sekolah Daerah ( BOSDA ) SMPN 2 Tanjung Redeb	Jumlah Siswa Yang Menerima Dana BOSDA	310	Siswa	578.700.000	592	Siswa	532.800.000	602	Siswa	509.597.000	635	Siswa	473.720.000	635	Siswa	402.944.000	840	Siswa	619.882.200	3.614	Siswa	3.117.643.200
1.01.16.239	Bantuan Operasional Sekolah Daerah ( BOSDA ) SMPN 1 Sambaling	Jumlah Siswa Yang Menerima Dana BOSDA	285	Siswa	360.900.000	423	Siswa	380.700.000	423	Siswa	377.420.000	501	Siswa	385.300.000	501	Siswa	335.505.000	663	Siswa	430.077.000	2.796	Siswa	2.269.902.000
1.01.16.240	Bantuan Operasional Sekolah Daerah ( BOSDA ) SMPN1 Gunung Tabur	Jumlah Siswa Yang Menerima Dana BOSDA	113	Siswa	513.000.000	574	Siswa	516.600.000	623	Siswa	506.550.000	652	Siswa	492.780.000	652	Siswa	431.039.000	862	Siswa	623.929.050	3.476	Siswa	3.083.898.050
1.01.16.241	Bantuan Operasional Sekolah Daerah (BOSDA) SMPN 1 Talisayan	Jumlah Siswa Yang Menerima Dana BOSDA	542	Siswa	279.000.000	290	Siswa	261.000.000	317	Siswa	257.943.000	352	Siswa	297.696.000	352	Siswa	347.053.000	466	Siswa	393.702.960	2.319	Siswa	1.836.394.960



1.01. 16.2 42	Bantuan Operasional Sekolah Daerah ( BOSDA ) SMPN 1 Pulau Derawan	Jumlah Siswa Yang Menerima Dana BOSDA	64 0	Siswa	256.50 0.000	30 2	Siswa	271.80 0.000	32 3	Siswa	266.30 0.000	3 5 0	Siswa	375.92 0.000	3 5 0	Siswa	378.79 5.000	4 6 3	Siswa	562.35 3.450	2.4 28	Siswa	2.111.6 68.450
1.01. 16.2 43	Bantuan Operasional Sekolah Daerah ( BOSDA ) SMPN 1 Biduk-Biduk	Jumlah Siswa Yang Menerima Dana BOSDA	80	Siswa	101.70 0.000	11 4	Siswa	102.60 0.000	12 1	Siswa	101.50 0.000	1 1 5	Siswa	132.43 6.000	1 1 5	Siswa	136.72 1.000	1 5 2	Siswa	146.05 1.610	69 7	Siswa	721.00 8.610
1.01. 16.2 44	Bantuan Operasional Sekolah Daerah (BOSDA) SMPN 1 Teluk Bayur	Jumlah Siswa Yang Menerima Dana BOSDA	28 9	Siswa	487.80 0.000	52 8	Siswa	475.20 0.000	54 4	Siswa	414.95 0.000	6 1 8	Siswa	483.46 0.000	6 1 8	Siswa	452.89 9.000	8 1 7	Siswa	610.28 0.850	3.4 14	Siswa	2.924.5 89.850
1.01. 16.2 45	Bantuan Operasional Sekolah Daerah ( BOSDA ) SMPN 3 Tanjung Redeb	Jumlah Siswa Yang Menerima Dana BOSDA	40 0	Siswa	576.00 0.000	59 3	Siswa	533.70 0.000	67 1	Siswa	507.76 7.000	6 5 9	Siswa	581.84 0.000	6 5 9	Siswa	535.18 5.000	8 7 2	Siswa	750.96 8.400	3.8 54	Siswa	3.485.4 60.400
1.01. 16.2 46	Bantuan Operasional Sekolah Daerah ( BOSDA ) SMPN1 Kelay	Jumlah Siswa Yang Menerima Dana BOSDA	21 2	Siswa	72.000 .000	80	Siswa	72.000 .000	30	Siswa	70.162 .000	2 4	Siswa	101.83 6.000	2 4	Siswa	74.181 .000	3 2	Siswa	121.45 3.110	40 2	Siswa	511.63 2.110



1.01.16.2.47	Bantuan Operasional Sekolah Daerah ( BOSDA ) SMPN 2 Teluk Bayur	Jumlah Siswa Yang Menerima Dana BOSDA	516	Siswa	260.100.000	280	Siswa	252.000.000	287	Siswa	242.380.000	251	Siswa	244.716.000	251	Siswa	209.046.000	332	Siswa	323.636.910	1.917	Siswa	1.531.878.910
1.01.16.2.48	Bantuan Operasional Sekolah Daerah ( BOSDA ) SMPN 1 Segah	Jumlah Siswa Yang Menerima Dana BOSDA	400	Siswa	360.000.000	421	Siswa	378.900.000	459	Siswa	368.300.000	481	Siswa	434.000.000	481	Siswa	480.029.000	636	Siswa	745.890.000	2.878	Siswa	2.767.119.000
1.01.16.2.49	Bantuan Operasional Sekolah Daerah ( BOSDA ) SMPN 2 Sambaling	Jumlah Siswa Yang Menerima Dana BOSDA	178	Siswa	190.800.000	206	Siswa	185.400.000	219	Siswa	182.640.000	230	Siswa	247.336.000	230	Siswa	231.711.000	304	Siswa	313.876.860	1.367	Siswa	1.351.763.860
1.01.16.2.50	Bantuan Operasional Sekolah Daerah ( BOSDA ) SMPN 4 Tanjung Redeb	Jumlah Siswa Yang Menerima Dana BOSDA	369	Siswa	464.400.000	513	Siswa	461.700.000	513	Siswa	432.960.000	530	Siswa	397.220.000	530	Siswa	401.619.000	701	Siswa	518.710.950	3.156	Siswa	2.676.609.950
1.01.16.2.51	Bantuan Operasional Sekolah Daerah ( BOSDA ) SMPN 5 Tanjung Redeb	Jumlah Siswa Yang Menerima Dana BOSDA	217	Siswa	360.000.000	380	Siswa	342.000.000	405	Siswa	337.615.000	401	Siswa	377.200.000	401	Siswa	319.455.000	530	Siswa	444.360.000	2.334	Siswa	2.180.630.000



1.01.16.2.52	Bantuan Operasional Sekolah Daerah ( BOSDA ) SMPN 3 Teluk Bayur	Jumlah Siswa Yang Menerima Dana BOSDA	198	Siswa	160.200.000	179	Siswa	161.100.000	210	Siswa	152.820.000	226	Siswa	245.616.000	226	Siswa	227.871.000	299	Siswa	324.827.160	1.338	Siswa	1.272.434.160
1.01.16.2.53	Bantuan Operasional Sekolah Daerah ( BOSDA ) SMPN 2 Gunung Tabur	Jumlah Siswa Yang Menerima Dana BOSDA	150	Siswa	332.100.000	380	Siswa	342.000.000	385	Siswa	343.100.000	371	Siswa	446.300.000	371	Siswa	390.917.000	491	Siswa	514.188.000	2.148	Siswa	2.368.605.000
1.01.16.2.54	Bantuan Operasional Sekolah Daerah ( BOSDA ) SMPN 2 Talisayan	Jumlah Siswa Yang Menerima Dana BOSDA	167	Siswa	195.300.000	209	Siswa	188.100.000	232	Siswa	185.678.000	244	Siswa	286.656.000	244	Siswa	276.288.000	323	Siswa	379.102.560	1.419	Siswa	1.511.124.560
1.01.16.2.55	Bantuan Operasional Sekolah Daerah (BOSDA) SMPN 1 Batu Putih	Jumlah Siswa Yang Menerima Dana BOSDA	335	Siswa	178.200.000	201	Siswa	180.900.000	211	Siswa	179.050.000	213	Siswa	203.076.000	213	Siswa	214.603.000	245	Siswa	268.568.010	1.418	Siswa	1.224.397.010
1.01.16.2.56	Bantuan Operasional Sekolah Daerah ( BOSDA ) SMPN 1 Tabalar	Jumlah Siswa Yang Menerima Dana BOSDA	94	Siswa	135.000.000	123	Siswa	110.700.000	132	Siswa	110.600.000	101	Siswa	193.986.000	101	Siswa	241.220.000	134	Siswa	341.093.910	685	Siswa	1.132.599.910



1.01.16.2.57	Bantuan Operasional Sekolah Daerah ( BOSDA ) SMPN 3 Sambalung	Jumlah Siswa Yang Menerima Dana BOSDA	80	Siswa	150.300.000	165	Siswa	148.500.000	163	Siswa	159.460.000	149	Siswa	222.756.000	149	Siswa	188.076.000	197	Siswa	294.594.810	903	Siswa	1.163.686.810
1.01.16.2.58	Bantuan Operasional Sekolah Daerah (BOSDA) SMPN 1 Biatan	Jumlah Siswa Yang Menerima Dana BOSDA	98	Siswa	301.500.000	266	Siswa	239.400.000	282	Siswa	249.240.000	321	Siswa	445.416.000	321	Siswa	317.119.000	425	Siswa	379.181.910	1713	Siswa	1.931.856.910
1.01.16.2.59	Bantuan Operasional Sekolah Daerah (BOSDA) SMPN 2 Batu Putih	Jumlah Siswa Yang Menerima Dana BOSDA	99	Siswa	84.600.000	98	Siswa	88.200.000	105	Siswa	88.900.000	79	Siswa	202.956.000	79	Siswa	181.653.000	104	Siswa	236.669.310	564	Siswa	882.978.310
1.01.16.2.60	Bantuan Operasional Sekolah Daerah ( BOSDA ) SMPN 2 Kelay	Jumlah Siswa Yang Menerima Dana BOSDA	180	Siswa	72.000.000	80	Siswa	72.000.000	67	Siswa	70.689.000	83	Siswa	184.276.000	83	Siswa	160.416.000	110	Siswa	230.480.010	603	Siswa	789.861.010
1.01.16.2.61	Bantuan Operasional Sekolah Daerah ( BOSDA ) SMPN 2 Biduk-Biduk	Jumlah Siswa Yang Menerima Dana BOSDA	102	Siswa	88.200.000	100	Siswa	90.000.000	103	Siswa	89.544.000	92	Siswa	126.076.000	92	Siswa	114.936.000	122	Siswa	137.640.510	611	Siswa	646.396.510



1.01.16.2.62	Bantuan Operasional Sekolah Daerah ( BOSDA ) SMPN 2 Segah	Jumlah Siswa Yang Menerima Dana BOSDA	186	Siswa	89.100.000	99	Siswa	89.100.000	110	Siswa	87.469.000	141	Siswa	200.116.000	141	Siswa	204.021.000	186	Siswa	251.428.410	863	Siswa	921.234.410
1.01.16.2.63	Bantuan Operasional Sekolah Daerah ( BOSDA ) SMPN 1 Maratua	Jumlah Siswa Yang Menerima Dana BOSDA	80	Siswa	162.000.000	196	Siswa	176.400.000	212	Siswa	171.542.000	249	Siswa	318.956.000	249	Siswa	262.326.000	329	Siswa	395.369.310	1315	Siswa	1.486.593.310
1.01.16.2.64	Bantuan Operasional Sekolah Daerah ( BOSDA ) SMPN 2 Pulau Derawan	Jumlah Siswa Yang Menerima Dana BOSDA	117	Siswa	91.800.000	95	Siswa	103.500.000	109	Siswa	111.246.000	124	Siswa	232.656.000	124	Siswa	200.741.000	164	Siswa	307.687.560	733	Siswa	1.047.630.560
1.01.16.2.65	Bantuan Operasional Sekolah Daerah ( BOSDA ) SMPN 3 Kelay	Jumlah Siswa Yang Menerima Dana BOSDA	118	Siswa	167.400.000	178	Siswa	160.200.000	204	Siswa	153.200.000	214	Siswa	211.256.000	214	Siswa	198.951.000	283	Siswa	367.993.560	1211	Siswa	1.259.000.560
1.01.16.2.66	Bantuan Operasional Sekolah Daerah ( BOSDA ) SMPN 4 Sambaling	Jumlah Siswa Yang Menerima Dana BOSDA	117	Siswa	72.000.000	80	Siswa	72.000.000	60	Siswa	71.400.000	62	Siswa	113.676.000	62	Siswa	98.511.000	82	Siswa	130.499.010	463	Siswa	558.086.010



1.01.16.2.67	Bantuan Operasional Sekolah Daerah ( BOSDA ) SMPN 3 Pulau Derawan	Jumlah Siswa Yang Menerima Dana BOSDA	350	Siswa	105.300.000	122	Siswa	109.800.000	131	Siswa	109.800.000	113	Siswa	174.276.000	113	Siswa	160.416.000	1149	Siswa	230.480.010	978	Siswa	890.072.010
1.01.16.2.68	Bantuan Operasional Sekolah Daerah ( BOSDA ) SMPN 3 Talisayan	Jumlah Siswa Yang Menerima Dana BOSDA	112	Siswa	106.200.000	113	Siswa	101.700.000	130	Siswa	89.200.000	113	Siswa	135.856.000	113	Siswa	164.756.000	1177	Siswa	150.574.560	800	Siswa	748.286.560
1.01.16.2.69	Bantuan Operasional Sekolah Daerah ( BOSDA ) SMPN 5 Sambaling	Jumlah Siswa Yang Menerima Dana BOSDA	80	Siswa	105.300.000	109	Siswa	98.100.000	112	Siswa	101.246.000	111	Siswa	167.636.000	111	Siswa	205.866.000	1149	Siswa	286.025.010	676	Siswa	964.173.010
1.01.16.2.70	Bantuan Operasional Sekolah Daerah ( BOSDA ) SMPN 6 Tanjung Redeb	Jumlah Siswa Yang Menerima Dana BOSDA	80	Siswa	315.000.000	327	Siswa	294.300.000	369	Siswa	277.100.000	334	Siswa	271.616.000	334	Siswa	246.546.000	458	Siswa	352.599.660	1926	Siswa	1.757.161.660
1.01.16.2.71	Bantuan Operasional Sekolah Daerah ( BOSDA ) SMPN 4 Talisaya	Jumlah Siswa Yang Menerima Dana BOSDA	80	Siswa	100.800.000	104	Siswa	93.600.000	111	Siswa	95.140.000	110	Siswa	170.936.000	110	Siswa	241.036.000	1132	Siswa	195.645.360	627	Siswa	897.157.360





1.01.16.2.75	Bantuan Operasional Sekolah Daerah ( BOSDA ) SMPN 3 Segah	Jumlah Siswa Yang Menerima Dana BOSDA	80	Siswa	72.000.000	80	Siswa	72.000.000	93	Siswa	70.550.000	39	Siswa	133.936.000	39	Siswa	110.106.000	52	Siswa	163.905.360	383	Siswa	622.497.360
1.01.16.2.76	Bantuan Operasional Sekolah Daerah ( BOSDA ) SMPN 2 Tabalar	Jumlah Siswa Yang Menerima Dana BOSDA	80	Siswa	72.000.000	80	Siswa	72.000.000	25	Siswa	67.700.000	97	Siswa	85.176.000	97	Siswa	76.011.000	128	Siswa	92.807.760	507	Siswa	465.694.760
1.01.16.2.77	Bantuan Operasional Sekolah Daerah ( BOSDA ) SMPN 6 Sambaling	Jumlah Siswa Yang Menerima Dana BOSDA	80	Siswa	72.000.000	84	Siswa	75.600.000	80	Siswa	71.050.000	127	Siswa	95.776.000	127	Siswa	57.786.000	168	Siswa	99.949.260	666	Siswa	472.161.260
1.01.16.2.78	Bantuan Operasional Sekolah Daerah ( BOSDA ) SMPN 7 Sambaling	Jumlah Siswa Yang Menerima Dana BOSDA	180	Siswa	81.000.000	151	Siswa	135.900.000	157	Siswa	127.350.000	175	Siswa	180.036.000	175	Siswa	118.686.000	231	Siswa	206.357.610	1069	Siswa	849.329.610
1.01.16.2.79	Bantuan Operasional Sekolah Daerah ( BOSDA ) SDN 002 Pesayan	Jumlah Siswa Yang Menerima Dana BOSDA	274	Siswa	82.200.000	187	Siswa	112.200.000	153	Siswa	105.279.000	111	Siswa	96.246.000	111	Siswa	96.244.000	147	Siswa	127.285.335	983	Siswa	619.454.335



1.01.16.28...	Pemberian Makanan Tambahan Bagi Anak Sekolah	Jumlah Anak yang Di beri Makanan Tambahan	7368	Org	1.118.230.750	0	-	0	Org	-	0	Org	-	0	Org	-	0	Org	-	7368	Org	1.118.230.750
1.01.16.28...	Bangunan Sarana Penunjang Sekolah (DAK)	Jumlah Sekolah Yang Menerima Bantuan DAK	8	Sekolah	1.101.740.000	0	-	0	Sekolah	-	0	Sekolah	-	0	Sekolah	-	0	Sekolah	-	8	Sekolah	1.101.740.000
1.01.16.284	Pembangunan Sarana dan Prasarana SMP (DAK)	Jumlah Unit Sekolah SMP Yang Menerima Bantuan DAK	0	Unit	-	8	1.023.761.000	9	Unit	1.676.150.000	4	Unit	1.597.700.000	4	Unit	5.946.963.000	5	Unit	1.837.355.000	29	Unit	12.081.929.000
1.01.16.285	Pembangunan Sarana dan Prasarana SD (DAK)	Jumlah Sekolah SD Yang Menerima Bantuan DAK	0	Sekolah	-	21	3.386.145.000	23	Sekolah	1.034.954.000	37	Sekolah	5.070.755.000	16	Sekolah	3.412.396.000	43	Sekolah	5.831.368.250	140	Sekolah	18.735.618.250
1.01.16.28...	Pengadaan Meubelair Sekolah Untuk Jenjang SLTP (Bankeu-P 2017)	Jumlah Sekolah SLTP yang menerima mebeluer	0	Sekolah	-	18	2.000.000.000	0	Sekolah	-	0	Sekolah	-	0	Sekolah	-	0	Sekolah	-	18	Sekolah	2.000.000.000



1.01.16.2.86	Penunjang Kegiatan DAK SD	Jumlah Sekolah Yang Mendapatkan Bantuan DAK Bidang SD	0	Sekolah	-	0	Sekolah	-	0	Sekolah	-	9	Sekolah	330.000.000	16	Sekolah	250.000.000	18	Sekolah	330.625.000	43	Sekolah	910.625.000
1.01.16.2.87	Penunjang Kegiatan DAK SMP	Jumlah Sekolah Yang Mendapatkan Bantuan DAK Tingkat SMP	0	Sekolah	-	0	Sekolah	-	0	Sekolah	-	5	Sekolah	220.000.000	5	Sekolah	300.000.000	6	Sekolah	300.000.000	16	Sekolah	820.000.000
1.01.16.2.88	Pengadaan Papan Nama Sekolah/ Nomenklatur SD	Jumlah Sekolah Yang Diberi Papan Nama Sekolah / Nomenklatur	0	Sekolah	-	0	Sekolah	-	0	Sekolah	-	60	Sekolah	206.835.000	0	Sekolah	-	60	Sekolah	-	120	Sekolah	206.835.000
1.01.16.2.89	Pembangunan Sarana dan Prasarana SMP (DAK) Afirmasi	Jumlah Sekolah Yang Mendapatkan Bantuan DAK Afirmasi Jenjang SMP	0	Sekolah	-	0	Sekolah	-	0	Sekolah	-	1	Sekolah	300.000.000	1	Sekolah	300.570.000	1	Sekolah	345.655.500	3	Sekolah	946.225.500
1.01.16.4.85	Pembangunan Gedung Sekolah Bidang Pembinaan SMP	Jumlah Gedung Sekolah Yang Dibangun	0	Unit	-	0	Unit	-	2	Unit	3.292.824.000	3	Unit	7.642.608.000	3	Unit	10.032.000.000	6	Unit	12.893.750.000	14	Unit	33.861.182.000



1.01.16.4.86	Penambahan Ruang Kelas Sekolah Bidang Pembinaan SMP	Jumlah Ruang Kelas Sekolah Yang Bertambah	0	Unit	-	0	Unit	-	5	Unit	959.400.000	5	Unit	4.816.560.000	7	Unit	12.422.391.000	9	Unit	17.750.000.000	26	Unit	35.948.351.000
1.01.16.4.87	Pembangunan Taman, Lapangan Upacara dan Fasilitas Parkir Bidang Pembinaan SMP	Jumlah Sekolah yang Memban Tunan, Lapangan Memiliki Taman, Lapangan Upacara Dan Fasilitas Parkir	0	Sekolah	-	0	Sekolah	-	3	Sekolah	2.835.852.000	2	Sekolah	5.460.000.000	8	Sekolah	1.475.000.000	3	Sekolah	15.675.000.000	75	Sekolah	25.445.852.000
1.01.16.4.88	Penambahan Ruang Guru Sekolah SMP	Jumlah Unit Ruang Guru Yang Di Bangun	0	Unit	-	0	Unit	-	0	Unit	-	0	Unit	-	1	Unit	200.000.000	2	Unit	470.000.000	3	Unit	670.000.000
1.01.16.4.90	Bantuan Operasional Sekolah Daerah (BOSDA) SD Negeri 001 Biatan Ilir	Jumlah Siswa Yang Menerima BOSDA SD Negeri Berau	0	Siswa	0	0	Siswa	0	80	Siswa	48.000.000	0	Siswa	-	0	Siswa	-	0	Siswa	-	80	Siswa	48.000.000
1.01.16.4.91	Pendirian/Peresmian Pembukaan Sekolah	Jumlah Sekolah Baru Yang Diresmikan /	0	Sekolah	0	0	Sekolah	0	2	Sekolah	480.000.000	0	Sekolah	-	0	Sekolah	-	0	Sekolah	-	2	Sekolah	480.000.000





1.01.16.499	Rehabilitasi sedang/berat ruang kelas sekolah (SMP)	Jumlah Sekolah yang kelas sekolah di Rehabilitasi sedang / berat ruang	0	Ruang Kelas	0	0	Ruang Kelas	0	11	Ruang Kelas	348.819.000	0	Ruang Kelas	-	5	Ruang Kelas	2.777.708.000	6	Ruang Kelas	3.472.135.000	22	Ruang Kelas	6.598.662.000
1.01.16.500	Pendirian/Peresmian Pembukaan Sekolah Baru Atau Fillial Jenjang SMP	Jumlah Sekolah Baru Yang Diresmikan / Didirikan Jenjang SMP	0	Sekolah	0	0	Sekolah	0	4	Sekolah	500.000.000	0	Sekolah	-	0	Sekolah	-	0	Sekolah	-	4	Sekolah	500.000.000
1.01.16.501	Rehabilitasi Sedang/ Berat Ruang Ibadah (Bid. Pemb. SMP)	Jumlah Ruang Ibadah Yang Direhabilitasi sedang/berat	0	Unit	0	0	Unit	0	1	Unit	215.000.000	0	Unit	-	0	Unit	-	0	Unit	-	1	Unit	215.000.000
1.01.16.502	Pengadaan Meubelir Jenjang SD	Jumlah Sekolah SD yang menerima mebeluer	0	Sekolah	0	0	Sekolah	0	2	Sekolah	275.000.000	0	Sekolah	-	0	Sekolah	-	0	Sekolah	-	2	Sekolah	275.000.000



1.01.16.504	Bantuan Operasional Sekolah Pusat ( BOSDA ) SD Negeri 001 Biatan Ilir	Jumlah Siswa Yang Menerima Dana BOSDA	0	Siswa	0	0	Siswa	0	0	Siswa	-	58	Siswa	112.196.000	58	Siswa	88.708.000	77	Siswa	109.365.460	193	Siswa	310.269.460
1.01.16.505	Bantuan Operasional Sekolah Daerah (BOSDA) SD Negeri 002 Talisayan	Jumlah Siswa Yang Menerima Dana BOSDA	0	Siswa	0	0	Siswa	0	0	Siswa	0	80	Siswa	55.637.000	80	Siswa	106.534.000	106	Siswa	60.354.933	266	Siswa	222.525.933
1.01.16.506	Bantuan Operasional Sekolah Daerah (BOSDA) SD Negeri 001 Batu Rajang	Jumlah Siswa Yang Menerima Dana BOSDA	0	Siswa	0	0	Siswa	0	0	Siswa	0	33	Siswa	176.237.000	33	Siswa	140.450.000	44	Siswa	219.848.433	110	Siswa	536.535.433
1.01.16.507	Bantuan Operasional Sekolah Daerah (BOSDA) SMP Negeri 3 Batu Putih / SMP Negeri 1	Jumlah Siswa Yang Menerima Dana BOSDA	0	Siswa	0	0	Siswa	0	0	Siswa	0	90	Siswa	50.143.000	90	Siswa	44.177.792	119	Siswa	53.089.118	299	Siswa	147.409.910



			Balikuku p																					
1.01. 16.5 08	Bantuan Operasio nal Sekolah Daerah ( B OSDA ) SMP Negeri 3 Gunung Tabur	Jumlah Siswa Yang Menerima Dana BOSDA	0	Siswa	0	0	Siswa	0	0	Siswa	0	2 0	Siswa	50.142 .000	2 0	Siswa	44.451 .000	2 6	Siswa	53.087 .795	66	Siswa	147.68 0.795	
1.01. 16.5 09	Bantuan Operasio nal Sekolah Daerah ( B OSDA ) SD Negeri 002 Buyung - Buyung	Jumlah Siswa Yang Menerima Dana BOSDA	0	Siswa	0	0	Siswa	0	0	Siswa	0	6 3	Siswa	226.49 6.000	6 3	Siswa	184.04 1.000	8 3	Siswa	268.92 5.085	20 9	Siswa	679.46 2.085	
1.01. 16.5 10	Pemban gunan Rumah Dinas Kepala Sekolah, Guru dan Penjaga Sekolah ( Bid. Pemb. SMP )	Jumlah Sekolah yang Rumah Dinas Kepala Sekolah, Guru, Penjaga Sekolah Yang Di bangun	0	Sekola h	0	0	Sekola h	0	0	Sekola h	0	1 1	Sekola h	2.291. 447.00 0	5	Sekola h	926.90 1.000	6	Sekola h	1.431. 250.00 0	22	Sekola h	4.649.5 98.000	



1.01.16.5.11	Pembangunan Ruang Ibadah ( Bid. Pemb. SMP )	Jumlah ruang ibadah Yang Di Bangun	0	Unit Ruang Ibadah	0	0	Unit Ruang Ibadah	0	0	Unit Ruang Ibadah	0	13	Unit Ruang Ibadah	3.305.000.000	5	Unit Ruang Ibadah	1.000.000.000	8	Unit Ruang Ibadah	1.687.000.000	26	Unit Ruang Ibadah	5.992.000.000
1.01.16.5.12	Pengadaan Mebeulair Sekolah Jenjang SMP	Jumlah Sekolah Yang Mendapatkan Mebeulair Sekolah	0	Sekolah	0	0	Sekolah	0	0	Sekolah	0	2	Sekolah	359.566.000	14	Sekolah	1.500.000.000	7	Sekolah	4.925.000.000	23	Sekolah	6.784.566.000
1.01.16.5.13	Pengadaan Perlengkapan Sekolah Jenjang SMP	Jumlah Sekolah Yang Mendapatkan Perlengkapan Sekolah	0	Sekolah	0	0	Sekolah	0	0	Sekolah	0	13	Sekolah	3.226.042.000	12	Sekolah	2.180.000.000	19	Sekolah	2.940.000.000	44	Sekolah	8.346.042.000
1.01.16.5.14	Pengadaan Sarana Mobilisasi dan Kendaraan Operasional Sekolah ( Bid. Pemb. SMP )	Jumlah Pengadaan Sarana Mobilisasi Dan Kendaraan Operasional Sekolah	0	Unit	0	0	Unit	0	0	Unit	0	30	Unit	850.000.000	38	Unit	364.449.000	47	Unit	208.000.000	114	Unit	1.422.449.000
1.01.16.5.15	Pembangunan Taman, Lapangan Upacara dan Fasilitas	Jumlah Sekolah Yang Mendapatkan Bantuan Keuangan	0	Sekolah	0	0	Sekolah	0	0	Sekolah	0	5	Sekolah	1.125.000.000	0	Sekolah	-	0	Sekolah	-	5	Sekolah	1.125.000.000



		Parkir Bid. Pemb. SMP (BANKEU)	(BANKEU)																				
1.01.16.5.16	Peresmian/Pembukaan Sekolah Baru Jenjang SMP	Jumlah Sekolah Baru yang diresmikan	0	Sekolah	0	0	Sekolah	0	0	Sekolah	0	3	Sekolah	125.000.000	0	Sekolah	-	0	Sekolah	-	3	Sekolah	125.000.000
1.01.16.5.17	Peningkatan Sarana Dan Prasarana Perpustakaan Sekolah Jenjang SMP	Jumlah Sekolah yang ditingkatkan sarana prasarana perpustakaan sekolahnya	0	Sekolah	0	0	Sekolah	0	0	Sekolah	0	4	Sekolah	275.000.000	1	Sekolah	900.000.000	1	Sekolah	705.000.000	6	Sekolah	1.880.000.000
1.01.16.5.18	Rehabilitasi Sedang / Berat Bangunan Sekolah (SMP)	Jumlah Unit Yang Di Rehab Sedang / Berat	0	Unit	0	0	Unit	0	0	Unit	0	1	unit	100.000.000	1	Unit	3.000.000.000	1	Unit	4.111.250.000	3	Sekolah	7.211.250.000
1.01.16.5.19	Pembangunan Asrama Siswa (Bid. SMP)	Jumlah Unit Asrama Yang Dibangun	0	Unit	0	0	Unit	0	0	Unit	0	1	Unit	220.000.000	0	Unit	-	2	Unit	325.000.000	3	Unit	545.000.000





1.01.16.5.24	Pembangunan laboratorium dan ruang praktikum sekolah	Jumlah Sekolah Yang akan dibangun Laboratorium	0	Sekolah	0	0	Sekolah	0	0	Sekolah	0	0	Sekolah	0	0	Sekolah	0	4	Sekolah	4.036.668.000	4	Sekolah	4.036.668.000
1.01.16.5.25	Pembangunan ruang serba guna / aula	Jumlah Sekolah Yang akan dibangun Ruang Serba Guna/Aula	0	Sekolah	0	0	Sekolah	0	0	Sekolah	0	0	Sekolah	0	0	Sekolah	0	3	Sekolah	2.965.784.000	3	Sekolah	2.965.784.000
1.01.16.5.26	Monitoring, Evaluasi Dan Verifikasi Sarana Prasarana Sekolah (Bidang Pembinaan SMP)	Jumlah Sekolah yang di monitoring	0	Sekolah	0	0	Sekolah	0	0	Sekolah	0	0	Sekolah	0	1	Paket	100.000.000	43	Sekolah	183.109.900	44	Sekolah	283.109.900
1.01.16.5.27	Peningkatan SDM Bidang Pembinaan SMP	Jumlah Peserta Yang Mengikuti Peningkatan SDM Bidang Pembinaan SMP	0	Orang	0	0	Orang	0	0	Orang	0	0	Orang	0	12	Orang	100.000.000,00	18	Orang	189.722.400	30	Orang	289.722.400



1.01.16.528	Pengadaan Alat Peraga dan Praktik Siswa Jenjang SMP	Jumlah Sekolah Yang Mendapat Alat Praktik Dan Peraga Siswa	0	Sekolah	0	0	Sekolah	0	0	Sekolah	0	0	Sekolah	0	2	Sekolah	200.000.000,00	9	Sekolah	2.115.000.000	11	Sekolah	2.315.000.000
1.01.16.529	Rehabilitasi sedang / berat perpustakaan sekolah ( Bid. Pemb. SMP )	Jumlah Sekolah yang di Rehabilitasi sedang / berat Perpustakaan Sekolah	0	Sekolah	0	0	Sekolah	0	0	Sekolah	0	0	Sekolah	0	1	Sekolah	200.000.000,00	2	Sekolah	400.000.000	3	Sekolah	600.000.000
1.01.16.530	Rehabilitasi sedang / berat laboratorium sekolah ( Bid. Pemb. SMP )	Jumlah Sekolah yang di Rehabilitasi sedang / berat Laboratorium Sekolah	0	Sekolah	0	0	Sekolah	0	0	Sekolah	0	0	Sekolah	0	1	Sekolah	200.000.000,00	7	Sekolah	2.070.000.000	8	Sekolah	2.270.000.000
1.01.16.531	Rehabilitasi sedang / berat Ruang Kantor, Guru dan Kepala Sekolah ( Bid. Pemb. SMP )	Jumlah Sekolah yang di Rehabilitasi sedang / berat Ruang Kantor, Guru dan Kepala Sekolah ( Bid. Pemb. SMP )	0	Sekolah	0	0	Sekolah	0	0	Sekolah	0	0	Sekolah	0	0	Sekolah	-	4	Sekolah	3.300.000.000	4	Sekolah	3.300.000.000



1.01.17	Program Pendidikan Menengah	APM SMA/SMK/MA	58 %		41.266.598.153	62 %		1.821.430.000	62 %	-	65 %		-	68 %		-	70 %		-	1		43.088.028.153	Program ini mulai tahun 2017 dihentikan karena kewangannya sudah ke provinsi akan tetapi untuk beasiswa dan paket c masih diupayakan
1.01.17.01	Pembangunan Gedung Sekolah	Jumlah Gedung Sekolah Yang Dibangun	1	Unit	18.035.194.153	0		-	0	-	0		-	0		-	0		-	1	Unit		
1.01.17.03	Penambahan Ruang Kelas Sekolah	Jumlah Ruang Kelas Sekolah Yang Bertambah	1	Unit	5.545.960.000	0		-	0	-	0		-	0		-	0		-	1	Unit		



1.01.17.05	Pembangunan laboratorium dan ruang pratikum sekolah (labotatorium bahasa, komputer, IPA, IPS dan lain-lain)	Jumlah Laboratorium Dan Ruang Pratikum Sekolah	1	Unit	250.500.000	0	-	0	-	0	-	0	-	0	-	0	1	Unit	250.500.000
1.01.17.09	Pembangunan taman, lapangan upacara dan fasilitas parkir	Jumlah Sekolah yang Membangun Memiliki Taman, Lapangan Upacara Dan Fasilitas Parkir	1	Sekolah	507.530.000	0	-	0	-	0	-	0	-	0	-	0	1	Sekolah	507.530.000
1.01.17.11	Pembangunan ruang ibadah	Jumlah ruang ibadah Yang Di Bangun	1	Unit	32.870.000	0	-	0	-	0	-	0	-	0	-	0	1	Unit	32.870.000
1.01.17.62	Penyediaan beasiswa bagi keluarga tidak mampu	Jumlah Siswa Yang menerima Beasiswa Tidak Mampu	1149	Org	1.821.430.000	900	1.821.430.000	0	-	0	-	0	-	0	-	0	2.049	Org	3.642.860.000



1.01.17.63	Penyele nggaraan paket C setara SMU	Jumlah Peserta Yang Mengiku ti Paket C	37 5	Org	150.00 0.000	0	-	0	-	0	-	0	-	0	-	0	-	0	37 5	Org	150.00 0.000
1.01.17.133	Lomba OSN SMA, OST SMK, LKS SMK, Lomba CC UUD 45,Dst	Jumlah Siswa Yang Mengiku ti Lomba OSN SMA, LKS SMK, Lomba CC UUD 45 Tingkat SLTA	15 0	Org	1.624. 114.00 0	0	-	0	-	0	-	0	-	0	-	0	-	0	15 0	Org	1.624.1 14.000
1.01.17.134	Bantuan Operasio nal Sekolah Daerah (BOSDA) SMAN 1 Berau	Jumlah Siswa Yang Menerima Dana BOSDA	53 6	Siswa	643.20 0.000	0	-	0	-	0	-	0	-	0	-	0	-	0	53 6	Siswa	643.20 0.000
1.01.17.135	Bantuan Operasio nal Sekolah Daerah (BOSDA) SMAN 2 Berau	Jumlah Siswa Yang Menerima Dana BOSDA	75 1	Siswa	901.20 0.000	0	-	0	-	0	-	0	-	0	-	0	-	0	75 1	Siswa	901.20 0.000
1.01.17.136	Bantuan Operasio nal Sekolah Daerah (BOSDA) SMAN 3 Berau	Jumlah Siswa Yang Menerima Dana BOSDA	24 7	Siswa	296.40 0.000	0	-	0	-	0	-	0	-	0	-	0	-	0	24 7	Siswa	296.40 0.000



1.01.17.1.37	Bantuan Operasional Sekolah Daerah (BOSDA) SMAN 4 Berau	Jumlah Siswa Yang Menerima Dana BOSDA	483	Siswa	579.600.000	0	-	0	-	0	-	0	-	0	-	0	-	483	Siswa	579.600.000	
1.01.17.1.38	Bantuan Operasional Sekolah Daerah (BOSDA) SMAN 5 Berau	Jumlah Siswa Yang Menerima Dana BOSDA	471	Siswa	565.200.000	0	-	0	-	0	-	0	-	0	-	0	-	471	Siswa	565.200.000	
1.01.17.1.39	Bantuan Operasional Sekolah Daerah (BOSDA) SMAN 6 Berau	Jumlah Siswa Yang Menerima Dana BOSDA	404	Siswa	484.800.000	0	-	0	-	0	-	0	-	0	-	0	-	404	Siswa	484.800.000	
1.01.17.1.40	Bantuan Operasional Sekolah Daerah (BOSDA) SMAN 7 Berau	Jumlah Siswa Yang Menerima Dana BOSDA	355	Siswa	426.000.000	0	-	0	-	0	-	0	-	0	-	0	-	355	Siswa	426.000.000	
1.01.17.1.41	Bantuan Operasional Sekolah Daerah (BOSDA) SMAN 8 Berau	Jumlah Siswa Yang Menerima Dana BOSDA	259	Siswa	310.800.000	0	-	0	-	0	-	0	-	0	-	0	-	259	Siswa	310.800.000	



1.01.17.1.42	Bantuan Operasional Sekolah Daerah (BOSDA) SMAN 9 Berau	Jumlah Siswa Yang Menerima Dana BOSDA	85	Siswa	102.000.000	0	-	0	-	0	-	0	-	0	-	0	-	85	Siswa	102.000.000	
1.01.17.1.43	Bantuan Operasional Sekolah Daerah (BOSDA) SMAN 10 Berau	Jumlah Siswa Yang Menerima Dana BOSDA	95	Siswa	114.000.000	0	-	0	-	0	-	0	-	0	-	0	-	95	Siswa	114.000.000	
1.01.17.1.44	Bantuan Operasional Sekolah Daerah (BOSDA) SMAN 11 Berau	Jumlah Siswa Yang Menerima Dana BOSDA	107	Siswa	128.400.000	0	-	0	-	0	-	0	-	0	-	0	-	107	Siswa	128.400.000	
1.01.17.1.45	Bantuan Operasional Sekolah Daerah (BOSDA) SMAN 12 Berau	Jumlah Siswa Yang Menerima Dana BOSDA	178	Siswa	213.600.000	0	-	0	-	0	-	0	-	0	-	0	-	178	Siswa	213.600.000	
1.01.17.1.46	Bantuan Operasional Sekolah Daerah (BOSDA) SMAN 13 Berau	Jumlah Siswa Yang Menerima Dana BOSDA	111	Siswa	133.200.000	0	-	0	-	0	-	0	-	0	-	0	-	111	Siswa	133.200.000	



1.01.17.1.47	Bantuan Operasional Sekolah Daerah (BOSDA) SMAN 14 Berau	Jumlah Siswa Yang Menerima Dana BOSDA	212	Siswa	254.400.000	0	-	0	-	0	-	0	-	0	-	0	-	212	Siswa	254.400.000	
1.01.17.1.48	Bantuan Operasional Sekolah Daerah (BOSDA) SMKN 1 Berau	Jumlah Siswa Yang Menerima Dana BOSDA	581	Siswa	697.200.000	0	-	0	-	0	-	0	-	0	-	0	-	581	Siswa	697.200.000	
1.01.17.1.49	Bantuan Operasional Sekolah Daerah (BOSDA) SMKN 2 Berau	Jumlah Siswa Yang Menerima Dana BOSDA	404	Siswa	484.800.000	0	-	0	-	0	-	0	-	0	-	0	-	404	Siswa	484.800.000	
1.01.17.1.50	Bantuan Operasional Sekolah Daerah (BOSDA) SMKN 3 Berau	Jumlah Siswa Yang Menerima Dana BOSDA	260	Siswa	312.000.000	0	-	0	-	0	-	0	-	0	-	0	-	260	Siswa	312.000.000	
1.01.17.1.51	Bantuan Operasional Sekolah Daerah (BOSDA) SMKN 4 Berau	Jumlah Siswa Yang Menerima Dana BOSDA	80	Siswa	96.000.000	0	-	0	-	0	-	0	-	0	-	0	-	80	Siswa	96.000.000	



1.01.17.1.52	Bantuan Operasional Sekolah Daerah (BOSDA) SMKN 5 Berau	Jumlah Siswa Yang Menerima Dana BOSDA	148	Siswa	177.600.000	0	-	0	-	0	-	0	-	0	-	0	-	148	Siswa	177.600.000
1.01.17.1.53	Bantuan Operasional Sekolah Daerah (BOSDA) SMKN 6 Berau	Jumlah Siswa Yang Menerima Dana BOSDA	194	Siswa	232.800.000	0	-	0	-	0	-	0	-	0	-	0	-	194	Siswa	232.800.000
1.01.17.1.54	Bantuan Operasional Sekolah Daerah (BOSDA) SMKN 7 Berau	Jumlah Siswa Yang Menerima Dana BOSDA	80	Siswa	96.000.000	0	-	0	-	0	-	0	-	0	-	0	-	80	Siswa	96.000.000
1.01.17.1.55	Bantuan Operasional Sekolah Daerah (BOSDA) SMKN 8 Berau	Jumlah Siswa Yang Menerima Dana BOSDA	162	Siswa	194.400.000	0	-	0	-	0	-	0	-	0	-	0	-	162	Siswa	194.400.000
1.01.17.1.56	Bantuan Operasional Sekolah daerah (BOSDA) SMALB	Jumlah Siswa Yang Menerima Dana BOSDA	82	Siswa	98.400.000	0	-	0	-	0	-	0	-	0	-	0	-	82	Siswa	98.400.000
1.01.17.1.58	Bantuan Operasional Sekolah Daerah	Jumlah Siswa Yang Menerima Dana	536	Siswa	422.000.000	0	-	0	-	0	-	0	-	0	-	0	-	536	Siswa	422.000.000





1.01.17.1.63	Bantuan Operasional Sekolah Daerah (BANPROV) SMAN 6 Berau	Jumlah Siswa Yang Menerima Dana BANPROV	404	Siswa	318.000.000	0	-	0	-	0	-	0	-	0	-	0	404	Siswa	318.000.000
1.01.17.1.64	Bantuan Operasional Sekolah Daerah (BANPROV) SMAN 7 Berau	Jumlah Siswa Yang Menerima Dana BANPROV	355	Siswa	280.000.000	0	-	0	-	0	-	0	-	0	-	0	355	Siswa	280.000.000
1.01.17.1.65	Bantuan Operasional Sekolah Daerah (BANPROV) SMAN 8 Berau	Jumlah Siswa Yang Menerima Dana BANPROV	259	Siswa	204.000.000	0	-	0	-	0	-	0	-	0	-	0	259	Siswa	204.000.000
1.01.17.1.66	Bantuan Operasional Sekolah Daerah (BANPROV) SMAN 9 Berau	Jumlah Siswa Yang Menerima Dana BANPROV	85	Siswa	71.000.000	0	-	0	-	0	-	0	-	0	-	0	85	Siswa	71.000.000
1.01.17.1.67	Bantuan Operasional Sekolah Daerah (BANPROV) SMAN	Jumlah Siswa Yang Menerima Dana BANPROV	95	Siswa	80.000.000	0	-	0	-	0	-	0	-	0	-	0	95	Siswa	80.000.000





1.01.17.172	Bantuan Operasional Sekolah Daerah (BOSDA) SMKN 1 Berau	Jumlah Siswa Yang Menerima Dana BANPROV	581	Siswa	687.000.000	0	-	0	-	0	-	0	-	0	-	0	-	0	581	Siswa	687.000.000
1.01.17.173	Bantuan Operasional Sekolah Daerah (BANPROV) SMKN 2 Berau	Jumlah Siswa Yang Menerima Dana BANPROV	404	Siswa	477.000.000	0	-	0	-	0	-	0	-	0	-	0	-	0	404	Siswa	477.000.000
1.01.17.174	Bantuan Operasional Sekolah Daerah (BANPROV) SMKN 3 Berau	Jumlah Siswa Yang Menerima Dana BANPROV	260	Siswa	307.500.000	0	-	0	-	0	-	0	-	0	-	0	-	0	260	Siswa	307.500.000
1.01.17.175	Bantuan Operasional Sekolah Daerah (BANPROV) SMKN 4 Berau	Jumlah Siswa Yang Menerima Dana BANPROV	80	Siswa	111.000.000	0	-	0	-	0	-	0	-	0	-	0	-	0	80	Siswa	111.000.000
1.01.17.176	Bantuan Operasional Sekolah Daerah (BANPROV) SMKN 5 Berau	Jumlah Siswa Yang Menerima Dana BANPROV	148	Siswa	175.500.000	0	-	0	-	0	-	0	-	0	-	0	-	0	148	Siswa	175.500.000



1.01.17.1.77	Bantuan Operasional Sekolah Daerah (BANPROV) SMKN 6 Berau	Jumlah Siswa Yang Menerima Dana BANPROV	194	Siswa	229.500.000	0	-	0	-	0	-	0	-	0	-	0	194	Siswa	229.500.000	
1.01.17.1.78	Bantuan Operasional Sekolah Daerah (BANPROV) SMKN 7 Berau	Jumlah Siswa Yang Menerima Dana BANPROV	80	Siswa	97.500.000	0	-	0	-	0	-	0	-	0	-	0	80	Siswa	97.500.000	
1.01.17.1.79	Bantuan Operasional Sekolah Daerah (BANPROV) SMKN 8 Berau	Jumlah Siswa Yang Menerima Dana BANPROV	162	Siswa	192.000.000	0	-	0	-	0	-	0	-	0	-	0	162	Siswa	192.000.000	
1.01.17.1.80	Bantuan Operasional Sekolah daerah (BANPROV) SMALB	Jumlah Siswa Yang Menerima Dana BANPROV	82	Siswa	10.000.000	0	-	0	-	0	-	0	-	0	-	0	82	Siswa	10.000.000	
1.01.17.1.82	Bantuan Operasional Sekolah Daerah (BOSDA) SMAN 15 Berau	Jumlah Siswa Yang Menerima Dana BOSDA	130	Siswa	78.000.000	0	-	0	-	0	-	0	-	0	-	0	130	Siswa	78.000.000	



1.01.18	Program Pendidikan Non Formal	Persentase peserta pendidikan non formal yang mendapatkan pelayanan	100	%	2.772.054.000	100	%	-	100	%	49.986.300	100	%	-	100	%	496.987.750	100	%	805.335.913	100	%	4.124.363.963	Dinas Pendidikan
1.01.18.04	Pengembangan Pendidikan Keaksaraan	Jumlah Peserta didik Yang mengikuti pendidikan keaksaraan	130	Org	250.426.000	0		-	0	Org	-	0	Org	-	0	Org	-	0	Org	-	130	Org	250.426.000	
1.01.18.05	Pengembangan Pendidikan Kecakapan Hidup (Life Skill)	Jumlah Peserta didik Yang Mengikuti Pelatihan Kecakapan Hidup	30	Org	119.625.000	0		-	0	Org	-	0	Org	-	0	Org	-	0	Org	-	30	Org	119.625.000	
1.01.18.14	Penyelenggaraan Pendidikan Non Formal (Di UPTD SKB)	Jumlah Peserta Didik Yang Mengikuti Pendidikan Non Formal	84	Org	223.000.000	0		-	60	Org	49.986.300	0	Org	-	60	Org	208.987.750	79	Org	355.335.913	283	Org	837.309.963	





1.01.18.16	Bimtek Jurikulum Tahun 2013 Paket A, B Dan C	Jumlah Peserta Yang Mengikuti Bimtek	0	Org	-	0	-	0	Org	-	0	Org	50	Org	165.000.000	58	Org	250.000.000	108	Org	415.000.000		
1.01.18.17	Diklat TOT Tutor Pengelola Dan penilik Paket A, B Dan C	Jumlah Peserta Yang mengikuti Diklat TOT	0	Org	-	0	-	0	Org	-	0	Org	50	Org	123.000.000	58	Org	200.000.000	108	Org	323.000.000		
1.01.20	Program Peningkatan Mutu Pendidik Dan Tenaga Kependidikan	Jumlah Pendidik Dan Tenaga Kependidikan Yang memiliki Kompetensi Sesuai Bidangn ya	1071	Org	1179	Org	1297	Org	1427	Org	1557	Org	1727	Org	8.258	Org	39.066.836.700						
		Persentase Pendidik Yang memenuhi Kualifikasi S1/DIV	73	%	100	%	100	%	100	%	100	%	100	%	100	%							
1.01.20.01	Pelaksanaan Sertifikasi Pendidik	Jumlah Pendidik Yang Sudah Sertifikasi	100	Org	136.045.000	150	Org	200.000.000	353	Org	55.322.700	353	Org	350.000.000	225	Org	800.000.000	300	Org	977.500.000	1.481	Org	2.518.867.700
Dinas Pendidikan																							



1.01. 20.0 3	Diklat Guru Mata Pelajaran Jenjang SMP	Jumlah pendidik yang mengikuti pelatihan	45	Org	645.67 6.800	0	Org	-	45	Org	197.23 1.600	4 5	Org	200.00 0.000, 00	1 6 0	Org	250.00 0.000, 00	1 8 3	Org	660.00 0.000	47 8	Org	1.952.9 08.400
1.01. 20.0 7	Pendidikan Lanjutan Bagi Pendidik Untuk Memenuhi Standar Kualifikasi	Jumlah pendidik yang memenuhi standar Kualifikasi	10 0	Org	1.245. 200.00 0	95	Org	304.92 0.000	10 0	Org	66.120 .000	1 0 0	Org	150.00 0.000, 00	2 7	Org	150.00 0.000, 00	1 3 2	Org	279.62 2.500	55 4	Org	2.195.8 62.500
1.01. 20.0 8	Pengembangan Mutu dan Kualitas Program Pendidik dan Pelatihan Bagi Pendidik dan Tenaga Kependidikan	Jumlah pendidik yang mengikuti pelatihan	0		-	24 8	Org	1.420. 227.30 0	0	Org	-	0	Org	-	0	Org	-	0	Org	-	24 8	Org	1.420.2 27.300
1.01. 20.0 9	Pengembangan Sistem Pendataan dan Pemetaan Pendidik dan Tenaga Kependidikan	Jumlah Sekolah	21 7	Sekolah	613.17 0.000	0	Sekolah	-	0	Sekolah	-	0	Sekolah	-	0	Sekolah	-	2 2 4	Sekolah	200.00 0.000	44 1	Sekolah	813.17 0.000





1.01.20.15	Diklat Kompetensi Dan Sertifikasi Kepala Sekolah	Jumlah Kepala Sekolah Yang Mengikuti Diklat Kompetensi Dan Sertifikasi Kepala Sekolah	90	Org	750.000.000	60	Org	150.000.000	200	Org	338.492.000	200	Org	350.000.000,00	210	Org	400.000.000,00	65	Org	920.000.000	825	Org	2.908.492.000
1.01.20.17	Penyediaan Penghargaan Bagi Pendidik Dan Tenaga Kependidikan Serta Sekolah Berprestasi	Persentase Penyediaan Penghargaan Bagi Pendidik Dan Tenaga Kependidikan Serta Sekolah Berprestasi	100	%	393.510.000	100	%	-	0	%	-	0	%	-	0	%	-	0	%	-	100	%	393.510.000
1.01.20.20	Pelatihan Bagi Pendidik Untuk memenuhi Standar Kompetensi Bagi Pendidik an Dasar	Jumlah pendidik yang memenuhi standar Kompetensi	1000	Org	999.893.800	130	Org	715.280.000	625	Org	484.460.000	0	Org	-	100	Org	350.000.000,00	160	Org	575.000.000	2015	Org	3.124.633.800
1.01.20.21	Bimbingan Tehnis Penulisan Karya Tulis	Jumlah pendidik yang mengikuti pelatihan	0	Org	-	0	Org	-	50	Org	195.992.000	50	org	150.000.000,00	50	org	150.000.000,00	60	org	287.500.000	210	org	783.492.000



		Ilmiah Bagi Guru SD dan SMP																					
1.01.20.2.2	Bantuan Tambahan Penghasilan Pendidik Dan Tenaga Kependidikan SD/MI Dan SMP/MTs Swasta	Jumlah Tenaga Pendidik Dan Tenaga Kependidikan SD/MI Dan SMP/MTs Swasta	0	Org	-	0	Org	-	1002	Org	1.530.000.000	1152	org	2.529.000.000	0	org	-	0	org	-	2154	org	4.059.000.000
1.01.20.2.3	Pelatihan Operator Proktor UN SMP	Jumlah TeKnisi UNBK Yang Mengikuti Pelatihan	0	Org	-	0	Org	-		Org	-	56	Org	200.000,00	1	Org	-	1	Org	-	58	org	200.000.000
1.01.20.2.4	Pembinaan Disiplin Penyelesaian Kasus PTK	Jumlah Kecamatan Yang Dibina	0	Kec	-	0	Kec	-		Kec	-	13	Kec	25.000.000,00	13	Kec	50.000.000,00	13	Kec	115.000.000	13	Kec	190.000.000
1.01.20.2.5	Seleksi Guru, Kepala Sekolah dan Pengawas Berprestasi	Jumlah Guru, Kepsek Dan Pengawas Yang Berprestasi	0	Org	-	0	Org	-		Org	-	50	Org	400.000.000	58	Org	379.700.000,00	66	Org	690.000.000	174	org	1.469.700.000



1.01.20.26	Seminar Dan Lokakarya Pendidikan Inklusi Jenjang SMP	Jumlah Peserta Yang Mengikuti Seminar	0	Org	-	0	Org	-	Org	-	50	Org	200.000.000,00	0	Org	-	-	Org	-	50	org	200.000.000		
1.01.20.27	Pelatihan Penguatan Bagi Kepala Sekolah TK, SD, Dan SMP	Jumlah Kepala Sekolah Yang Mengikuti Pelatihan	0	Org	-	0	Org	-	Org	-	0	Org	-	75	Org	400.000.000,00	40	Org	690.000.000	115	org	1.090.000.000		
1.01.20.28	Diklat Tenaga Kependidikan TK, SD dan SMP	Jumlah Peserta Yang Mengikuti Diklat	0	Org	-	0	Org	-	50	Org	195.992.000	0	org	-	100	org	330.000.000,00	115	org	379.500.000	265	org	905.492.000	
1.01.20.29	Diklat Guru Inklusi Jenjang SD Dan SMP	Jumlah Peserta Yang Mengikuti Diklat	0	Org	-	0	Org	-	0	Org	-	0	Org	-	10	Org	200.000.000,00	12	Org	230.000.000	22	Org	430.000.000	
1.01.22	Program Manajemen Pelayanan Pendidikan	Persentase Sekolah Yang Sudah Menerapkan Prinsip-Prinsip Manajemen Berbasis Sekolah (MBS)	0	%	6.298.659.050	100	%	5.378.880.000	100	%	2.342.598.000	100	%	2.639.397.800	100	%	2.998.170.799	100	%	4.010.125.526	100	%	23.667.831.175	Dinas Pendidikan



		Perserta se Meningk atnya Pengem bangan IT Dalam Kegiatan Belajar Mengaja r Dan Manaje men Satuan Pendidik an	0	%		10	%		10	%		10	%		10	%		10	%		10	%	
1.01. 22.0 1	Pelaksanaan Evaluasi Hasil Kinerja Bidang Pendidikan	Jumlah Kecamatan Yang Di Monitoring	13	Kec	425.00 0.000	13	Kec	119.00 0.000	13	Kec	53.360 .000	13	Kec	125.00 0.000, 00	13	Kec	119.89 4.799, 00	13	Kec	265.67 9.406	13	Kec	1.107.9 34.205
1.01. 22.0 2	Pelaksanaan Kerjasama Secara Kelembagaan Di Bidang Pendidikan	Jumlah lembaga yang dilibatkan kerjasama secara kelembagaan	1	Lemba ga	562.40 7.500	2	Lemba ga	190.00 0.000	0	Lemba ga	0	0	Lemba ga	-	0	Lemba ga	-	0	Lemba ga	-	3	Lemba ga	752.40 7.500
1.01. 22.0 7	Penerapan Sistem dan Informasi Manajemen Pendidikan	Jumlah Sekolah Yang Di terapkan Sistem Dan Informasi Manajemen	21 7	Sekola h	210.58 7.100	21 7	Sekola h	598.38 0.000	21 7	Sekola h	150.39 8.000	21 7	Sekola h	162.26 6.000, 00	21 7	Sekola h	150.00 0.000, 00	21 7	Sekola h	575.00 0.000	21 7	Sekola h	1.846.6 31.100





1.01.22.15	Biaya Pengelolaan BOS Pendidikan Dasar dan Menengah	Jumlah Sekolah Yang Menerima Dana BOS Pendidikan Dasar dan Menengah	224	Sekolah	1.436.088.000	224	Sekolah	975.000.000	224	Sekolah	627.200.000	224	Sekolah	643.600.000,00	217	Sekolah	407.168.000,00	217	Sekolah	426.936.000	217	Sekolah	4.515.992.000
1.01.22.17	Penunjang Operasional Layanan Pendidikan Jenjang Pendidikan Dasar	Jumlah Siswa Jenjang Pendidikan Dasar yang mengikuti UN	8360	Org	1.372.334.500	8460	Siswa	1.100.000.000	9040	Siswa	870.000.000	9040	Siswa	600.000.000,00	4925	Siswa	887.357.000,00	-	Siswa	-	39.825	Siswa	4.829.691.500
1.01.22.88	Supervisi Pengawas	Jumlah Pengawas yang Melakukan Supervisi	28	Org	481.053.000	28	Org	226.500.000	28	Org	150.000.000	28	Org	150.000.000,00	28	Org	150.000.000,00	28	Org	198.375.000	28	Org	1.355.928.000
1.01.22.89	Pemutihan Sertifikat Tanah Sekolah	Jumlah Sekolah Yang Di Putihkan	0	Sekolah	-	0	Sekolah	-	0	Sekolah	-	0	Sekolah	-	0	Sekolah	-	0	Sekolah	-	-	Sekolah	-
1.01.22.90	Supervisi Penilik	Jumlah Penilik yang Melakukan Supervisi	17	Org	168.737.500	0		-	17	Org	150.000.000	17	Org	150.000.000,00	17	Org	150.000.000,00	17	Org	198.375.000	17	Org	817.112.500
1.01.22.99	Pembinaan Kelembagaan Sekolah	Jumlah Lembaga /Sekolah yang Di Bina	0	Sekolah	-	0	Sekolah	-	50	Sekolah	71.640.000	50	Sekolah	71.640.000,00	56	Sekolah	90.000.000,00	61	Sekolah	305.000.000	56	Sekolah	538.280.000



1.01.22.100	Pelatihan K13 Bagi Guru Muatan Lokal Bahasa Inggris	Jumlah Peserta Yang Mengikuti Pelatihan	0	Org	-	Org	-	120	Org	150.000.000	-	Org	-	Org	-	Org	-	120	Org	150.000.000			
1.01.22.100	Bimbingan Teknis Pengelolaan dan Penataan Usaha Dana BOS	Jumlah Peserta yang mengikuti pelatihan pengelolaan Dan Penataan Usaha Dana BOS	0	Org	-	Org	-		Org	-	434	Org	200.000.000,00	-	Org	-	Org	-	434	Org	200.000.000		
1.01.22.101	Penggunaan IASBN Modul Bahasa Inggris	Jumlah Modul Yang Digandakan	0	Buku	-	Buku	-	9600	Buku	50.000.000	-	Buku	-	Buku	-	Buku	-	9600	Buku	50.000.000			
1.01.22.102	Fasilitasi Pelaksanaan ADIK / Bantuan Dana Akomodasi ADIK	Jumlah Orang Yang Lolos Seleksi ADIK	0	Org	-	0	Org	-	10	Org	70.000.000	10	Org	50.000.000,00	-	Org	-	10	Org	57.500.000	30	Org	177.500.000
1.01.22.103	Rakor Pendidikan	Jumlah Peserta Yang Mengikuti Rakor	0	Org	0	0	Org	-	0	Org	-	91	Org	100.891.800,00	-	Org	-	-	91	Org	100.891.800		



1.01.22.1.04	Penunjang Operasional Pelayanan Jenjang Pendidikan Sekolah Menengah Pertama	Jumlah Siswa Jenjang Pendidikan Dasar Yang Mengikuti UN	0	Org	-	0	Org	-	0	Org	-	4.600	Org	311.000,00	5.290	Org	325.751.000,00	6.084	Org	760.000	15.974	Org	1.396.751.000
1.01.22.1.06	Validasi, Sinkronisasi, Data Terpadu	Jumlah Sekolah Yang Di Validasi dan Sinkronisasi	0	Sekolah	-	0	Sekolah	-	0	Sekolah	-	217	Sekolah	75.000,00	217	Sekolah	144.000,00	217	Sekolah	429.812.500	217	Sekolah	648.812.500
1.01.22.1.07	Manajemen BOS Reguler (BOS PUSAT)	Jumlah Sekolah Yang Akan di verifikasi dan Validasi	0	Sekolah	-	0	Sekolah	-	0	Sekolah	-	-	Sekolah	-	217	Sekolah	324.000,00	217	Sekolah	495.947.620	217	Sekolah	819.947.620
1.01.22.1.08	Pendampingan Verifikasi BOSNAS Dan Penerapan Aplikasi SIMDA	Jumlah Sekolah Yang Mengikuti Pendampingan Verifikasi BOSNAS Dan Penerapan Aplikasi SIMDA	0	Sekolah	-	0	Sekolah	-	0	Sekolah	-	-	Sekolah	-	203	Sekolah	200.000,00	203	Sekolah	240.000,00	217	Sekolah	440.000,00



1.01. 22.1 10	Fasilitasi Pelaksanaan Afirmasi Pendidikan (ADIK)	Jumlah peserta didik ADIK	0	Orang	-	0	Orang	-	0	Orang	-	0	Orang	10	Orang	50.000.000,00	15	Orang	57.500.000	25	Org	107.500.000	
1.01. 1.01. 2- 198. .... (Catan Indikator Program masih mengikuti Program 16 karena berhungan dengan Pendidikan Dasar Sem bilan	Bantuan Operasional Sekolah Nasional (BOSNAS) SD Negeri Berau	Jumlah Siswa SD Negeri Yang Menerima Dana BOSNAS	0	Siswa	-	27099	Siswa	22.328.947.514	27237	Siswa	23.438.736.513	31323	Siswa	26.954.546.989,95	36021	Siswa	30.997.729.038,44	41424	Siswa	35.647.388.394	163104	Siswa	139.367.348.450
	Bantuan Operasional Sekolah Nasional (BOSNAS) SMP Negeri Berau	Jumlah Siswa SMP Negeri Yang Menerima Dana BOSNAS	0	Siswa	-	10300	Siswa	11.083.146.575	10186	Siswa	11.539.513.443	11714	Siswa	13.270.440.459,45	13471	Siswa	15.261.006.528,37	15492	Siswa	17.550.157.508	61163	Siswa	68.704.264.513









## BAB VII

# KINERJA PENYELENGGARAAN BIDANG URUSAN

Indikator kinerja penyelenggaraan pemerintahan daerah disusun untuk mengetahui capaian kinerja setiap aspek fokus menurut bidang urusan penyelenggaraan Pemerintahan Daerah. Adapun Indikator Kinerja OPD Dinas Pendidikan Kabupaten Berau adalah sebagai berikut :

### **1. Indikator Kinerja Utama Dinas Pendidikan Tahun 2016-2021**

Dalam rangka pengukuran dan peningkatan kinerja serta lebih meningkatkan akuntabilitas kinerja instansi pemerintah, maka setiap instansi pemerintah perlu menetapkan Indikator Kinerja Utama (IKU). IKU (Indikator Kinerja Utama) adalah ukuran keberhasilan dan suatu tujuan dan sasaran strategis organisasi. Tujuan Penetapan Indikator Kinerja Utama yaitu:

- a. Untuk memperoleh informasi kinerja yang penting dan diperlukan dalam menyelenggarakan manajemen kinerja secara baik.
- b. Untuk memperoleh ukuran keberhasilan dan pencapaian suatu tujuan dan sasaran strategis organisasi yang digunakan untuk perbaikan kinerja dan peningkatan akuntabilitas kinerja.

Sebagaimana yang telah ditetapkan oleh Pemerintah Daerah melalui Rencana Pembangunan Jangka Menengah Daerah (RPJMD) Kabupaten Berau Tahun 2016 – 2021 dimana salah satu tujuannya adalah Mewujudkan Kualitas Sumber Daya Masyarakat Kabupaten Berau yang Mandiri, bersaing tinggi.

Untuk menjabarkan tujuan diatas diperlukan sasaran yang harus dicapai serta indikatornya agar dapat diukur keberhasilannya dengan menetapkan target-target sesuai dengan tugas dan fungsi pendidikan. Indikator yang telah ditetapkan dalam RPJMD perlu dioperasionalkan dalam Satuan Kerja Perangkat Daerah sebagai Penjabaran untuk dicapai dan dapat diukur keberhasilannya. Berikut Tabel Indikator Kinerja Utama Dinas



Pendidikan Kabupaten Berau yang sudah di sesuaikan Dengan RPJMD Kabupaten Berau adalah sebagai berikut :

<b>VISI : MEWUJUDKAN BERAU SEJAHTERA , UNGGUL DAN BERDAYA SAING BERBASIS SUMBER DAYA MANUSIA DAN PEMANFAATAN SUMBER DAYA ALAM SECARA BERKELANJUTAN</b>					
Misi/Tujuan/Sasaran	Indikator Tujuan/Sasaran RPJMD			Indikator Sasaran RENSTRA OPD Pendukung	
	Indikator Tujuan RPJMD	No.	Indikator Sasaran RENSTRA OPD Utama		
<b>Misi III : Mewujudkan Masyarakat Yang Cerdas , Sehat , Sejahtera , Bermartabat dan Berdaya Saing Tinggi</b>					
<b>6</b>	<b>Meningkatkan Kualitas SDM</b>	<b>IPM</b>			
15	Meningkatnya Aksebilitas Dan Kualitas Pendidikan		20	Angka Harapan Lama Sekolah	APM SD/MI APM SMP/MTs
			21	Rata-Rata Lama Sekolah (Tahun)	Penduduk Yang Berusia >15 Tahun Melek Huruf (Tidak Buta Aksara)

**Tabel 7.1. Indikator Kinerja Utama Dinas Pendidikan Kabupaten Berau**

Pengukuran target kinerja dan sasaran strategis yang telah ditetapkan akan dilakukan dengan membandingkan antara target kinerja dengan realisasi kinerja. Kriteria penilaian yang diuraikan dalam table, selanjutnya akan dipergunakan untuk mengukur kinerja Dinas Pendidikan Kabupaten Berau untuk tahun 2019.

Pencapaian Indikator Kinerja Utama Dinas Pendidikan kabupaten Berau tahun 2018 secara ringkas ditunjukkan oleh tabel berikut ini:



NO.	Indikator Sasaran RENSTRA OPD Utama	NO.	Indikator Sasaran RENSTRA OPD Pendukung	Kondisi Kinerja Awal (2016)	Target Tujuan/Sasaran RPJMD Tahun 2017-2021					Capaian Target 2018	OPD Yang Bertanggung Jawab
					2017	2018	2019	2020	2021		
1.	Angka Harapan Lama Sekolah			13.18 Tahun	13.63 Tahun	13.91 Tahun	14.27 Tahun	14.64 Tahun	15 Tahun	13.30 Tahun	BPS
		1.	APM SD/MI	97.76%	97.88 %	98.25 %	99.76 %	100%	100%	112.86 %	Dinas Pendidikan
		2.	APM SMP/MTs	73%	75%	78%	94%	97%	100%	91.35%	Dinas Pendidikan
2.	Rata-Rata Lama Sekolah (Tahun)			8.62 Tahun	8.70 Tahun	8.75 Tahun	8.99 Tahun	9 Tahun	9 Tahun	8.98 Tahun	BPS
		1.	Penduduk Yang Berusia >15 Tahun Melek Huruf (Tidak Buta Aksara)	99.25%	99.50 %	99.75 %	100%	100%	100%	99.33%	Dinas Pendidikan

**Tabel 7.2. Target Indikator Kinerja Utama Tahun 2016 sd. 2017 dan Capaian Indikator Tahun 2018 Dinas Pendidikan Kabupaten Berau**

Berdasarkan data di atas dapat dijelaskan :

1. Nilai Angka Partisipasi Murni (APM) Jenjang SD/MI Melebihi dari target yang ditetapkan bahkan melebihi dari angka 100% hal ini dikarenakan APM adalah data siswa yang diambil di dapodik (data pokok pendidikan) yang merupakan data valid sedangkan pembaginya di ambil dari data kependudukan lalu dikalikan dengan 100% tetapi ternyata data yang didapat adalah data siswa lebih banyak jumlahnya daripada data penduduk usia sekolah, hal tersebut kemungkinan dikarenakan ada beberapa data penduduk yang belum tercatat yang disebabkan oleh berbagi macam hal, misalnya seperti adanya perpindahan sekolah dari kota A ke kota B tapi data siswa tersebut yang dipakai disekolah yang



baru adalah masih menggunakan data yang lama atau data yang masih terdaftar di kota yang lama. Sehingga hal tersebut menjadi salah satu faktor yang menyebabkan nilai dari APM Dinas Pendidikan Kabupaten Berau Tahun 2018 melebihi dari angka 100%.

2. Nilai Angka Partisipasi Murni (APM) Jenjang SMP/MTs sudah bagus karena telah melebihi target yang ingin dicapai bahkan mengalami peningkatan dari tahun sebelumnya.
3. Penuntasan Buta Aksara merupakan bagian dan fokus dari peningkatan *Human Capital*. Hal ini mengingat peran sentral pendidikan baik sebagai bagian dan pemenuhan hak warga negara, maupun karena daya ungkit pendidikan terhadap tujuan pembangunan yang lain seperti pembangunan dan pemerataan ekonomi dan sosial. Dalam proses perhitungan indikator kinerja Utama yang menjelaskan tentang persentase penduduk yang melek huruf (tidak buta aksara) hal ini bisa di peroleh Berdasarkan data Penduduk yang berusia >15 tahun melek huruf tahun 2018 belum mencapai target yang di tentukan hal ini dikarenakan nilai capaian angka melek huruf masih 99.33%.

perhitungan ini belum bisa di sandingkan dengan data di tahun sebelumnya hal ini dikarenakan adanya perubahan – perubahan baik itu Kinerja utama maupun indikator Kinerja Utama Dinas Pendidikan Kabupaten Berau dimana dasar dalam pembuatan Renstra Tahun 2016 – 2021 mengacu pada RPJMD Kabupaten Berau yang mengatur tentang Kinerja Utama maupun Indikator Kinerja Utama Dinas Pendidikan Kabupaten Berau, maka dari itu maka Dinas pendidikan harus lebih aktif dalam peningkatan program – program yang langsung mengarah kepada pengurangan angka Buta Aksara. Adapun permasalahan – permasalahan yang dihadapi dalam menurunnya buta aksara ini diantaranya

1. Penurunan jumlah penduduk usia melek huruf usia 15 tahun keatas.
2. Kurangnya minat penduduk mengikuti program paket C
3. Penduduk yang mengikuti paket C hanya kepada penduduk dalam masa kerja dimana penggunaannya diperuntukkan untuk kepentingan dalam keperluan pekerjaan, sedangkan yang tidak mengikuti program yang ditentukan merupakan penduduk yang dalam masa mencari kerja.



Dari permasalahan yang mengakibatkan capaian realisasi dari Indikator Penduduk yang berusia >15 tahun melek Huruf (tidak buta aksara) belum mencapai target yang diinginkan maka solusi dalam mengatasi hal ini yaitu, Kepala Dinas Pendidikan kabupaten Berau melalui Kabid Pendidikan Luar Sekolah (PLS) agar lebih meningkatkan program – program kinerjanya baik itu melalui Kasi Sarana Prasarana, Kasi Kelembagaan dan Kreatifitas.

## **2. Indikator Kinerja Kunci Dinas Pendidikan Tahun 2016-2021**

Indikator Kinerja Kunci (IKK) pendidikan yang digunakan untuk mengukur kemajuan di bidang pendidikan merupakan gambaran pencapaian dari Standar Pelayanan Minimal (SPM) yang terdiri dari angka partisipasi pendidikan dasar dan menengah yaitu Angka Partisipasi Murni (APM) dan Angka Partisipasi Kasar (APK) serta Angka Putus Sekolah (APS), disamping berbagai indikator lain yang disesuaikan dengan Rencana Strategis Kementerian Pendidikan Nasional.

Untuk menjabarkan tujuan diatas diperlukan sasaran yang harus dicapai serta indikatornya agar dapat diukur keberhasilannya dengan menetapkan target-target sesuai dengan tugas dan fungsi pendidikan.

Indikator yang telah ditetapkan dalam RPJMD perlu dioperasionalkan dalam Satuan Kerja Perangkat Daerah sebagai Penjabaran untuk dicapai dan dapat diukur keberhasilannya. Berikut tabel target pencapaian Indikator Kinerja Dinas Pendidikan Kabupaten Berau Tahun 2016-2021 :



No.	Indikator Kinerja	Realisasi 2016 (Kondisi Awal RENSTRA 2016-2021)	Realisasi 2017	Target Tahunan					Target Akhir
				2016	2017	2018	2019	2020	
1	Persentase Unit Kerja Internal Yang terlayani Dengan Baik	98%	100%	100%	100%	100%	100%	100%	100%
	Persentase Pemenuhan Sarana Dan Prasarana Dengan Kondisi Baik Pada Unit Kerja Internal	98%	100%	100%	100%	100%	100%	100%	100%
2	Persentase Aparatur Yang memenuhi Standar Kompetensi/Kualifikasi Pada Unit Kerjanya	98%	100%	100%	100%	100%	100%	100%	100%
	Jumlah SDM Aparatur yang kompeten Dan Integritas	1.071 Orang	1297 Orang	1.179 Orang	1.297 Orang	1.427 Orang	1.570 Orang	1.727 Orang	1.900 Orang
3	Jumlah Laporan Keuangan SKPD Yang Memenuhi Standar	3 Buah	3 Buah	3 Buah	3 Buah	3 Buah	3 Buah	3 Buah	3 Buah
	Jumlah Data Dan informasi Pendidikan Yang akurat	5 Buah	5 Buah	5 Buah	5 Buah	5 Buah	5 Buah	5 Buah	5 Buah
4	APM PAUD	75,62%	77.52%	75,62%	80%	85%	90%	95%	100%
	Persentase Terpenuhinya Satu Kampung Satu PAUD	80%	90%	85%	90%	95%	100%	100%	100%
	APK PAUD	65%	88,06%	70%	75%	80%	85%	90%	95%



	Terbangunnya SD daerah pemukiman dgn jarak 3 km	90%	100%	100%	100%	100%	100%	100%	100%
	Terbangunnya SMP daerah pemukiman dengan jarak 6 km	90%	100%	100%	100%	100%	100%	100%	100%
5	Persentase Guru PAUD Yang Memenuhi Kualifikasi S1	70%	80%	75%	80%	85%	90%	95%	100%
	Persentase guru PAUD yang memiliki sertifikat Pendidik	40%	60%	50%	60%	70%	80%	90%	90%
	Presentase guru SD kualifikasi S1	80%	90%	85%	90%	95%	97%	100%	100%
	Persentase guru SD yang memiliki sertifikat Pendidik	60%	70%	65%	70%	75%	80%	90%	100%
	Presentase guru SMP kualifikasi S1	90%	97%	95%	97%	99%	100%	100%	100%
	Persentase guruSMP yang memiliki sertifikat Pendidik	70%	80%	75%	80%	85%	90%	95%	100%
6	APM SD/MI/SDLB	88,34%	97.88%	97,76%	97,88%	98,25%	99,76%	100%	100%
	APM SMP/MTs	61,63%	72.71%	73%	75%	78%	80%	83%	85%
	APK SD/MI/SDLB	101,31%	111.28%	101,25%	101,15%	101,10%	101%	100%	100%
	APK SMP/MTs	82,05%	92.36%	83%	85%	88%	90%	95%	100%
	Angka Putus Sekolah SD/MI/SDLB	0,08%	0.06%	0,07%	0,06%	0,05%	0,04%	0,02%	0,01%
	Angka Putus Sekolah SMP/MTs	0,17%	0.12%	0,14%	0,10%	0,08%	0,05%	0,03%	0,01%
	Rata-Rata Lama Sekolah	8,53 Tahun	8.70 Tahun	8,62 Tahun	8,70 Tahun	8,75 Tahun	8,85 Tahun	9 Tahun	9 Tahun
7	Jumlah Kurikulum Muatan Lokal Yang Dikembangkan	0	5 Buah	5 Buah	5 Buah	5 Buah	5 Buah	5 Buah	5 Buah



8	Jumlah Peserta Pendidikan Non formal	725 Orang	750 Org	749 Orang	764 Orang	779 Orang	795 Orang	811 Orang	827 Orang
	Persentase Penduduk Yang berusia >15 Tahun Melek Huruf (Tidak Buta Aksara)	99,25%	99.39%	99,25%	99,50%	99,75%	100%	100%	100%
9	Persentase terpenuhinya sarana dan prasarana pendidikan	70%	80%	75%	80%	85%	90%	95%	100%
10	Persentase Sekolah Yang Sudah Menerapkan Prinsip-Prinsip Manajemen Berbasis Sekolah (MBS)	0	100%	100%	100%	100%	100%	100%	100%
11	Persentase meningkatnya keaktifitas siswa bidang imtaq, lptek, olah raga dan seni budaya	0	100	100%	100%	100%	100%	100%	100%
12	Persentase Meningkatnya lulusan yang diterima pada sekolah unggulan	6%0	70%	65%	70%	75%	80%	85%	90%

**Tabel 7.3 Indikator Kinerja Dinas Pendidikan Tahun 2016-2021**

Indikator Kondisi Idaman Pendidikan di Kalimantan Timur sesuai dengan yang diharapkan dapat dicapai pada akhir tahun 2021 adalah sebagai berikut:

1. PAUD dengan APK Provinsi minimal 75 %, APK Kota minimal 80 %, dan APK Kabupaten minimal 60%, 65 % guru TK berkualifikasi minimal



S1/D4 dan bersertifikat, dan mengikuti pendidikan keprofesian berkelanjutan.

2. Pendidikan Dasar Universal yang bermutu dengan cirri :
  - a. APM SD/MI/Provinsi Mencapai 98 %, APM Kota minimal 98 %, dan APM Kabupaten minimal 95 % ;
  - b. APK SD/MI Provinsi Mencapai 114 %, APK Kota minimal 110 %, dan APM Kabupaten minimal 100 % ;
  - c. APK SMP/MTs Provinsi Mencapai 98 %, APK Kota Minimal 105 %, dan APK Kabupaten minimal 100 % ;
  - d. Angka Putus Sekolah SD maksimal 0,7% dan SMP maksimal 1%, Angka Melanjutkan SD/MI/Paket A ke SMP/MTs/Paket B lebih dari 99% ;
  - e. Semua Kota/Kabupaten Memiliki Minimal satu SD dan SMP Sekolah Unggulan ;
  - f. 70% SMP memiliki laboratorium lengkap termasuk laboratorium multimedia yang tersambung ke internet dan menerapkan pembelajaran berpusat pada peserta didik yang kontekstual berbasis TIK ;
  - g. 55 % Guru SD dan 80 % Guru SMP Berkualifikasi S1/D4 dan bersertifikat ;
  - h. Pendidikan Wajib Belajar 9 tahun di semua SD dan SMP Negeri berstandar pelayanan minimal sampai dengan berstandar nasional diselenggarakan tanpa memungut biaya operasi sekolah dan yang melanggar disanksi sesuai peraturan perundang-undangan. SD dan SMP Swasta yang mendapatkan subsidi BOS tidak lagi memungut biaya operasional sekolah yang memberatkan peserta didik. Program Pendidikan Non Formal dan Informal
    - a. Angka penurunan buta aksara umur 15-24 Tahun 0,5 % ;
    - b. Angka melek huruf 99,05 % ;
3. Lintas :
  - a. Rata tertimbang APK gabungan pendidikan dasar dan menengah, mencapai minimal 80 % (Wajar 9 tahun tuntas) ;
  - b. Semua Dinas Pendidikan Kabupaten dan Kota se Kaltim terkoneksi secara online ;



- c. Semua Sekolah Unggulan terkoneksi secara online ;
- d. e-Administrasi diterapkan oleh semua bidang ;
- e. Pendidikan untuk pembangunan berkelanjutan yang inklusif diterapkan secara terintegrasi dan komprehensif sejak SD sampai dengan Pendidikan Tinggi ;

Kualitas sumber daya manusia akan meningkat/membaik jika mereka mengenyam pendidikan, paling tidak mengenyam pendidikan dasar yaitu pendidikan wajib 12 tahun. Target dari tujuan kedua *MDGs* (Stalker, 2008) adalah memastikan bahwa pada tahun 2015 semua anak di manapun, baik laki-laki maupun perempuan, akan bisa menyelesaikan pendidikan dasar secara utuh. Indikator keberhasilan ditentukan berdasarkan tingkat partisipasi di sekolah dasar, kelulusan, dan angka melek huruf.

Pada tahapan ini dilakukan analisis secara mendalam dan berfokus kepada aspek pendidikan yang menjadi dasar menetapkan suatu prioritas kebijakan. Penentuan akar masalah kali ini menggunakan metode dengan melakukan analisis mendalam dan mempertimbangkan beberapa aspek antara lain aspek ketersediaan (*supply side*) dan aspek pemanfaatan (*demand side*). Adapun akar permasalahan pada setiap prioritas dari masing-masing bidang yang dapat dilakukan intervensi adalah sebagai berikut :

#### 1. Aspek Kemiskinan

Kemiskinan dalam hal ini berkaitan dengan angka kemiskinan dimana, hal tersebut menjadi salah satu indikator yang cukup penting dalam menggambarkan tingkat kesejahteraan masyarakat baik dari sisi sosial maupun ekonomi. Jumlah penduduk miskin di Kabupaten Berau beberapa tahun terakhir menunjukkan penurunan. Jumlah penduduk miskin di Berau Tahun 2010 sebesar 11.900.000 orang dan mengalami penurunan menjadi 9.850.000 orang pada tahun 2014. Dengan demikian, tingkat kemiskinan di Kabupaten Berau mencapai 4,75 persen, yang turun dari tahun sebelumnya (4,84 persen).

##### a. Aspek Ketersediaan :

1. Masih rendahnya sarana dan prasarana dalam menunjang pelayanan dasar yang dapat memenuhi kebutuhan masyarakat yang kurang mampu khususnya dalam pelayanan pendidikan.



2. Masih rendahnya komitmen antar instansi terkait upaya-upaya penanggulangan kemiskinan khususnya dengan beberapa SKPD yang secara langsung berkaitan dengan pengentasan kemiskinan.
  3. Tidak meratanya pembangunan yang dilakukan oleh pemerintah daerah, saat ini pembangunan hanya terpusat pada beberapa wilayah yang dekat dengan pusat pemerintahan saja.
  4. Belum optimalnya kebijakan jaminan sosial yang mampu menekan angka kemiskinan di daerah.
- b. Aspek Pemanfaatan :
1. Tidak meratanya pengeluaran rumah tangga yang mengakibatkan rendahnya daya beli masyarakat terhadap beberapa kebutuhan pokok.
  2. Rendahnya produktivitas masyarakat yang diakibatkan oleh rendahnya keterampilan dalam bekerja baik secara teknis maupun secara konseptual khususnya masyarakat yang kurang mampu yang rentan dalam mengatasi kompleksitas permasalahan kemiskinan.
  3. Masih tingginya beban tanggungan masyarakat miskin dalam memenuhi berbagai kebutuhan pokok yang diakibatkan oleh semakin banyaknya jumlah anggota keluarga.

## 2. Aspek Pendidikan

Pendidikan merupakan salah satu indikator utama dalam pembangunan nasional yang berkaitan langsung dengan kualitas sumber daya manusia. Sehingga mengacu pada salah satu tujuan Dinas Pendidikan adalah menjadi salah satu sarana paling efektif untuk meningkatkan kualitas hidup dan derajat kesejahteraan masyarakat, serta dapat mengantarkan Kabupaten Berau mencapai kemakmuran.

Berdasarkan data yang ada , rata – rata lama sekolah Kabupaten Berau yang mencapai 8,53 tahun pada tahun 2015. Angka ini berarti bahwa penduduk Kabupaten Berau rata-rata mengenyam jenjang pendidikan sekolah selama 8,53 tahun atau sampai kelas 2 SMP tepatnya pada semester kedua, berdasarkan kondisi tersebut , maka dicecari akar masalah, sebagai berikut :



a. Aspek ketersediaan

1. Masih rendahnya aksesibilitas pendidikan yang ditunjukkan dengan masih rendahnya angka partisipasi murni yang sampai pada tahun 2015 baru mencapai 55,62 % . Jumlah tersebut paling rendah dibandingkan dengan jenjang pendidikan yang lain seperti SMP/MTs/Paket B yaitu 61,63 % dan pada jenjang SD/MI/Paket A yaitu 88,34%.
2. Sarana prasarana yang masih belum memenuhi standar pelayanan minimal.
3. Kesempatan memperoleh pendidikan yang sangat terbatas serta tingginya beban biaya pendidikan baik biaya langsung maupun biaya tidak langsung.
4. Belum optimalnya tenaga pendidik yang berkompetensi, berkualifikasi S1 dan terintegritas di berbagai sekolah, saat ini yang menentukan kualitas pendidikan bermutu adalah apabila tenaga pendidik mengajar sesuai dengan bidang studinya / memiliki kualifikasi yang sesuai dengan bidang studinya.
5. Masih rendahnya cakupan dalam program bantuan siswa miskin baik yang diberikan oleh daerah maupun program-program yang diberikan oleh pusat.
6. Masih kurangnya pasal-pasal dalam regulasi yang terkait dengan kewajiban belajar 9 tahun serta sanksi terkait yang tidak mengindahkannya.

a. Aspek Pemanfaatan

1. Rendahnya kemampuan ekonomi masyarakat yang mengakibatkan anak usia sekolah terpaksa menjadi tulang punggung keluarga yang memilih untuk bekerja.
2. Rendahnya kesadaran masyarakat untuk menyekolahkan anaknya pada jenjang pendidikan tingkat atas.
3. Masih rendahnya kualitas tenaga pendidik dan tenaga kependidikan.



4. Masih rendahnya kualitas manajemen lembaga pendidikan formal dan non formal.
5. Kondisi lingkungan pergaulan yang kurang mendukung motivasi dan minat belajar anak.

Adapun Rencana aksi Dinas Pendidikan Kabupaten berau dalam menanggulangi kemiskinan adalah menentukan rencana program, kegiatan, indikator kinerja, kelompok sasaran dan pendanaan indikatif selama 5 tahun kedepan dari tahun 2016-2021.



## BAB VIII

### PENUTUP

Rencana Strategis (Renstra) Pendidikan Kabupaten Berau merupakan acuan wajib bagi Dinas Pendidikan Kabupaten Berau untuk mengembangkan program dan kegiatan ke depan selama periode tahun 2016-2021. Sebagai acuan pengembangan program dan kegiatan ke depan, Renstra disusun dengan memperhatikan dan mencermati kecenderungan dinamika perkembangan pendidikan serta bidang-bidang lain yang terkait dengannya, seperti bidang sosial, ekonomi, budaya, dan kemajuan ilmu pengetahuan dan teknologi. Catatan penting yang perlu disampaikan dalam Renstra Dinas Pendidikan Kabupaten Berau Tahun 2016-2021 adalah acuan tujuan pendidikan di Kabupaten Berau yang dirumuskan dalam misi ketiga Rencana Pembangunan Jangka Menengah Daerah (RPJMD) Kabupaten Berau Tahun 2016-2021, yaitu **“Mewujudkan masyarakat yang cerdas, sehat, sejahtera, bermartabat dan berdaya saing tinggi”**. Sehingga tujuan dari dinas pendidikan Kabupaten Berau adalah **“ Meningkatkan Kualitas SDM”** yang akan didukung oleh faktor-faktor indikator kinerja utama dari segi perbandingan target serta pencapaian lima tahun kedepan yakni sebagai berikut :

1. APM SD/MI
2. APM SMP/MTs
3. Meningkatnya Persentase Penduduk Yang Melek Huruf (Tidak Buta Aksara)

sasaran-sasaran strategis yang ingin dicapai selama lima tahun ke depan serta memberikan arahan mengenai kebijakan umum dan program pembangunan daerah selama lima tahun ke depan. Dengan demikian maka Renstra SKPD Dinas Pendidikan Kabupaten Berau menjadi landasan maupun pedoman bagi penyusunan Rencana Kerja Tahunan (Renja) Dinas Pendidikan Kabupaten Berau. serta implementasi terkait menuntut pengembangan sistem tata kelola tersendiri perlu dilakukan penataan terhadap tugas dan tanggung jawab dalam melaksanakan program dan kegiatan yang ditetapkan untuk mewujudkan sasaran mencakup kegiatan penyusunan standar Operasi dan Prosedur (SOP) dalam penyusunan, sosialisasi dan pengendalian pelaksanaan program dan kegiatan pembangunan yang ditungkan dalam Renstra dengan disusunnya Renstra SKPD juga sebagai pedoman untuk dilaksanakannya monitoring dan evaluasi kinerja serta penyusunan LKJIP SKPD.